

bossa WebTrader

Wszystko, czego potrzebujesz
do inwestowania

strona 4 >

strona 93 >

Instrukcja
aplikacji bossaWebTrader

Instrukcja
systemu transakcyjnego

BOSSA.PL

Copyright © 2024 BOŚ | BOSSA.PL

bossa.pl/webtrader

Spis treści

Instrukcja użytkownika aplikacji bossaWebTrader

Pierwsze kroki z bossaWebTrader	4
Logowanie	5
Nawigacja	6
Górna belka nawigacyjna	7
Dolna belka nawigacyjna	7
Pulpit	8
Ekran pulpitu	9
Portfel	10
Finanse	11
Papiery	14
Zlecenia	20
Zakładka Nowe zlecenie	21
Zlecenia z formatki Złóż zlecenie	45
Zlecenia z notowań	48
Zakładka One Click	54
Przegląd, modyfikacja, anulowanie zleceń	57
Modyfikacja zlecenia	63
Anulata zlecenia	66
Notowania	68
Notowania oraz Notowania Maxi	69
Zarządzanie kolumnami	71
Dodawanie, usuwanie, przestawianie walorów	73
Tabele notowań	81
Przegląd notowań	84
Monitory transakcji	88
Wykresy	89
Interfejs główny	90
Komunikaty PAPA / ESPI	91

Instrukcja użytkownika systemu transakcyjnego

Informacje ogólne	94
Logowanie	97
Menu główne	98
Zlecenia	99
Ciągłe	99
Dwukrotne	100
Obligacje	100
Newconnect	101
Catalyst	101
Global Connect	101
Kontrakty, Opcje	101
Koszyk zleceń	101
Anulaty Zleceń	102
Wizjer	102
Zlecenia DDM+	103
Stop	103
Trailing Stop	103
One Triggers Others	103
One Cancels Other	104
One or other	104
Notowania	105
Notowania NOL3	105
BossaStatistica Trader	106
Bossa Mobile	106
Bossa Mobile + na tablety	107
Interfejs oprogramowania aplikacji	108
Migawki	109
Intraday	109

Wykresy (Intrawykresy)	109	Portfel	116
Dyspozycje	109	Wyciąg	116
Kredyty	110	Posiadane fundusze	117
Przelewy	110	Historia zleceń	117
Zmiana pakietu	110	Historia Finansowa	117
Usługi dodatkowe	110	Zlecenia	117
Subskrypcje	110	Kupno jednostek	117
Inne	111	Sprzedaż jednostek	118
Otwarcie Rachunku	111	Zamiana jednostek	118
Subkonto mikroloty	113	Zlecenia oczekujące	118
Odblokowanie BOSSAFX	113	Notowania Bossafund	118
Obsługa konta	113	Serwis informacyjny	119
Ustawienia	113	Rachunek Zagraniczny	119
Moje papiery	113	Portfel	119
Zmiana hasła	114	Wyciąg	119
Dodatkowa autoryzacja	114	Historia zleceń	119
Autoryzacja SMS	114	Historia paierów	119
BossationToken	114	Historia finansowa	120
Dodatkowe informacje	114	Zlecenia	120
Kontakt	115	Anulaty zleceń	120
Dane kontaktowe	115	Wizjer	121
Powiadomienia	115	Dyspozycje	121
Mapa serwisu	115	Obsługa konta	121
Centrum wiadomości	115		
Informacje	116		
Podatek, wyciągi	116		
Analizy	116		
Serwis informacyjny	116		
Rachunek Fundusze	116		

Pierwsze kroki w bossaWebTrader

Bossa WebTrader to nowoczesny, intuicyjny, konfigurowalny system transakcyjny opracowany przez doświadczony Zespół DM BOS składający się z takich funkcjonalności jak: notowania w czasie rzeczywistym, wykresy, zlecenia, portfel czy komunikaty PAP/ESPI.

Instrukcja użytkownika aplikacji bossaWebTrader / Witamy

bossaWebTrader

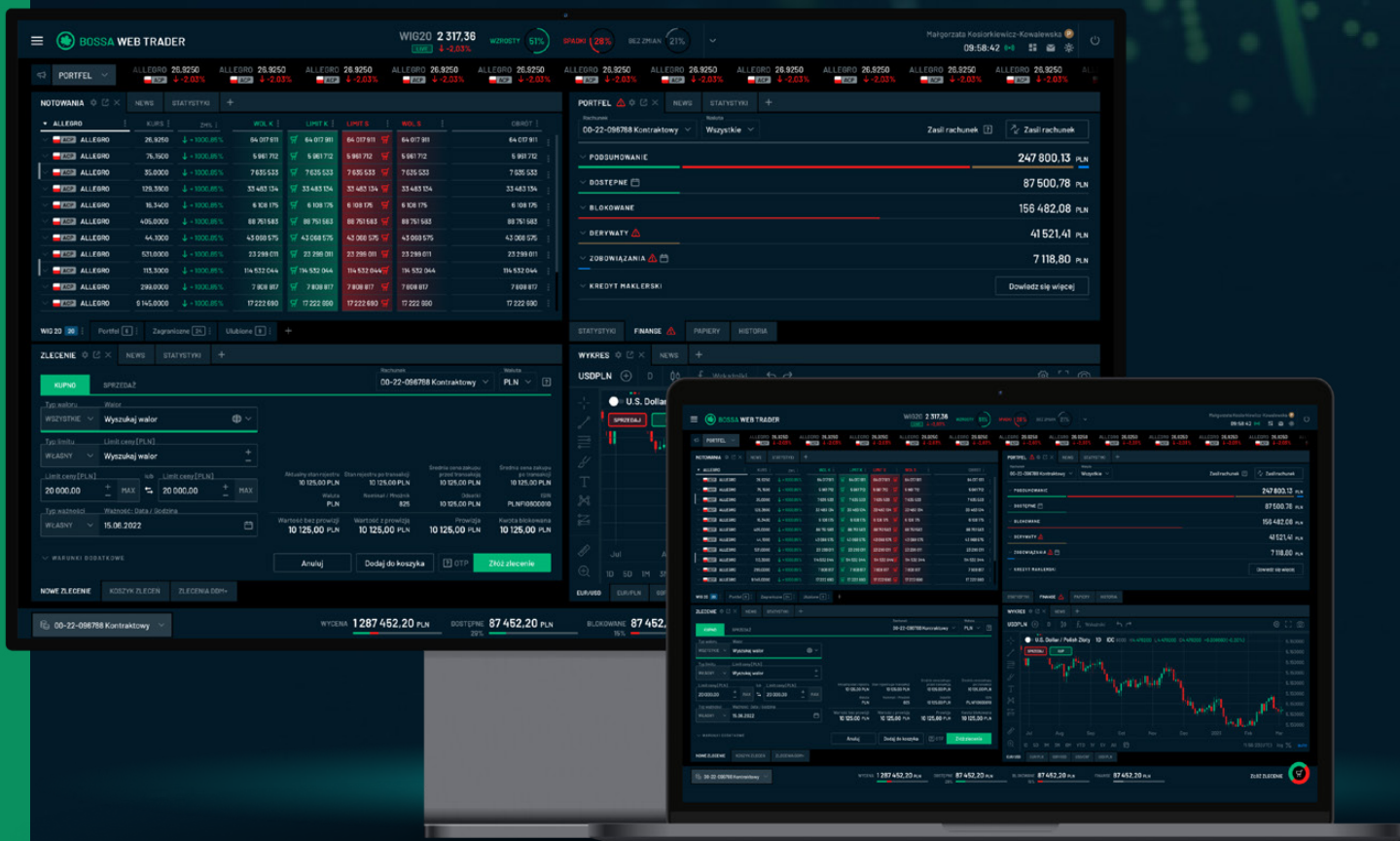

Aplikację bossaWebTrader cechuje:

- ← Nowoczesny i przyjazny wygląd
- ← Możliwość składania zleceń z dowolnego miejsca aplikacji
- ← Wykresy TradingView
- ← Konfigurowalne pulpity dopasowane do potrzeb inwestora
- ← Komunikaty rynkowe w aplikacji

Logowanie

Aplikacja **bossaWebTrader** dostępna jest po zalogowaniu do systemu transakcyjnego <https://online.bossa.pl/bossaapp/login>

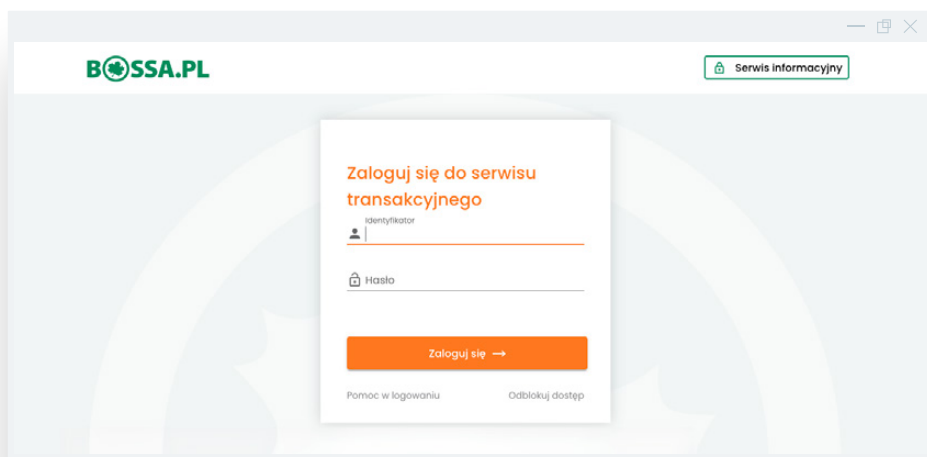

Po zalogowaniu do systemu w prawym górnym rogu należy wybrać **Bossa Web Trader** →

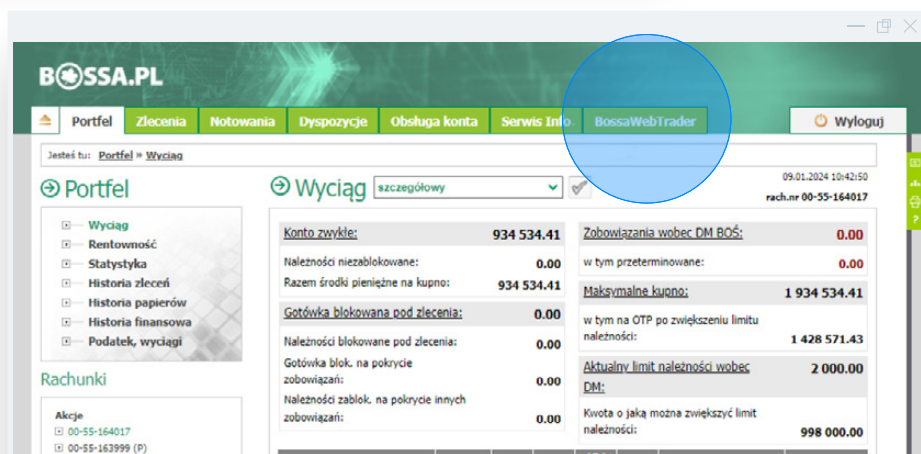

Posiadacz rachunku

W celu zalogowania się do aplikacji **bossaWebTrader** niezbędne jest zawarcie jednej z poniższych umów:

- ✓ Umowę o wykonywanie zleceń nabycia lub zbycia instrumentów finansowych na rynku kasowym oraz przyjmowania i przekazywania zleceń / **rachunek akcyjny**
- ✓ Umowę o wykonywanie zleceń nabycia lub zbycia derywatów w obrocie zorganizowanym/Umowę o wykonywanie zleceń nabycia lub zbycia derywatów w obrocie zorganizowanym na rachunku derywatów intraday / **rachunek kontraktowy lub kontraktowy intraday**
- ✓ **rachunek IKE**
- ✓ **rachunek IKZE**
- ✓ Umowę o wykonywanie zleceń nabycia lub zbycia zagranicznych papierów wartościowych oraz przyjmowania i przekazywania zleceń / **rachunek zagraniczny**

Nawigacja

Okno główne aplikacji bossaWebTrader składa się z:

górnej belki nawigacyjnej, dolnej części nawigacyjnej oraz z centralnej części aplikacji - Pulpitu.

górna belka
nawigacyjna

centralna
część - Pulpit

dolna belka
nawigacyjna

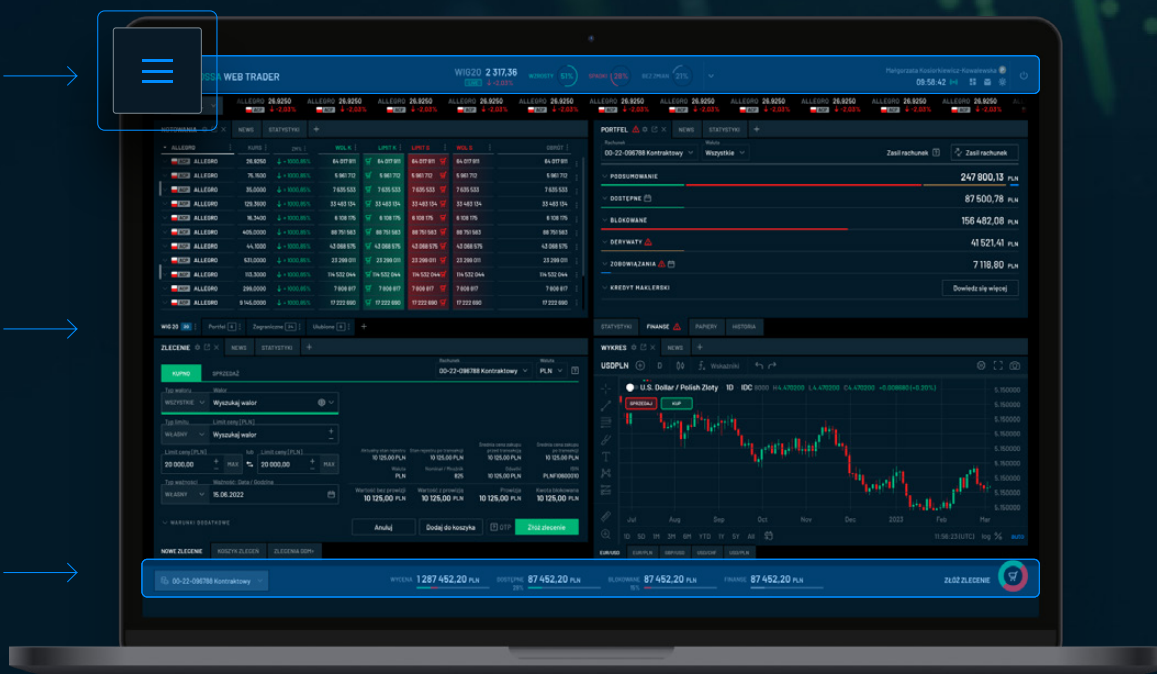

Samouczek

Podczas pierwszego uruchomienia aplikacji **bossaWebTrader** zostanie zaprezentowany krótki **samouczek**, który pomoże zapoznać się z głównymi funkcjonalnościami aplikacji, **w każdej chwili możesz ponownie wrócić do samouczka dostępnego w menu w prawym górnym rogu.**

Witamy w samouczku aplikacji BossaWebTrader!

Przed Tobą krótkie wprowadzenie do najważniejszych funkcjonalności aplikacji. Zalecamy ukończenie trybu samouczka, dzięki temu w krótkim czasie zapoznasz się z platformą.

Jeśli jednak obecnie nie masz na to ochoty - możesz wyłączyć wprowadzenie poprzez kliknięcie w krzyżyk. Ponowne uruchomienie trybu samouczka znajdziesz w menu bocznym.

Przejdź do kolejnego kroku klikając w strzałkę.

1 / 9

Górna belka nawigacyjna

Górna belka nawigacyjna jest stałą częścią aplikacji widoczną niezależnie od wybranego pulpitu.

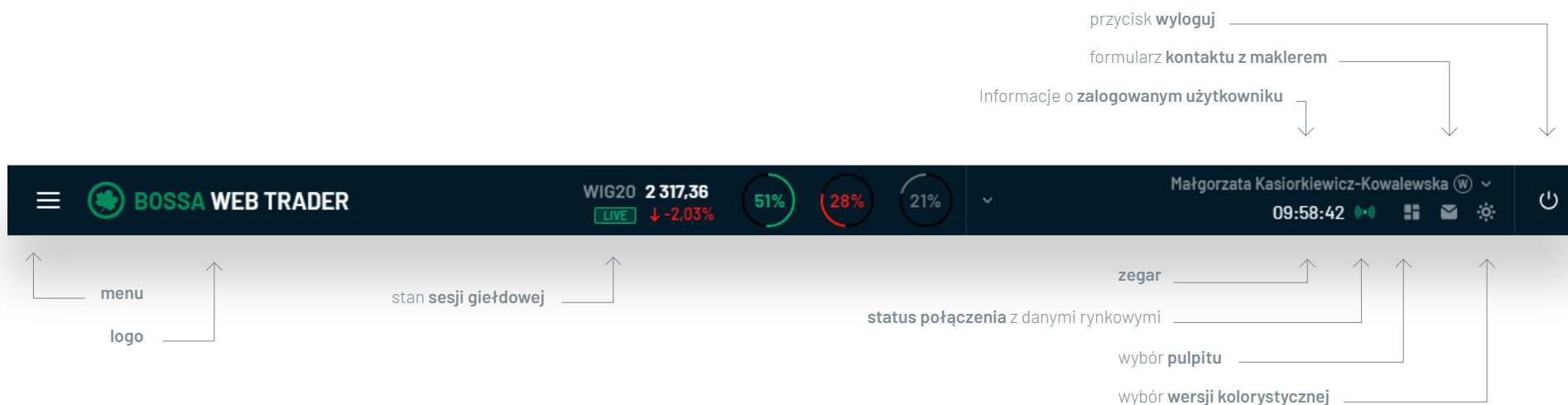

Dolna belka nawigacyjna

Dolna belka nawigacyjna jest stałą częścią aplikacji widoczną niezależnie od wybranego pulpitu.

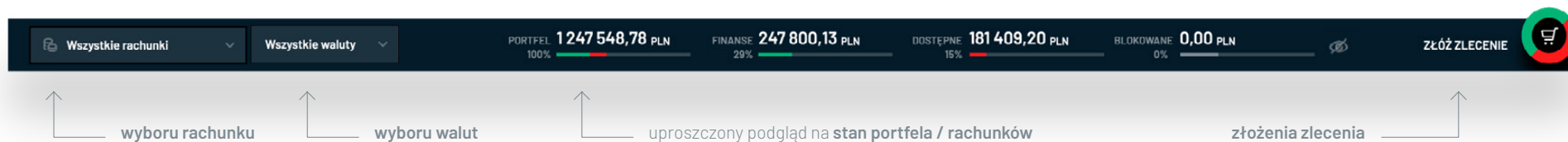

Pulpity

Użytkownik ma do dyspozycji **5 predefiniowanych pulpitów** w zależności od potrzeb i rozdzielczości ekranu. **Wybór pulpitu dostępny jest w górnej belce nawigacyjnej po predefiniowanych **.

Każda dokonana zmiana pulpitu jest automatycznie zapisywana i będzie dostępna podczas dalszej pracy z aplikacją bossaWebTrader.

Rodzaje oferowanych pulpitów

- pulpit **uproszczony**

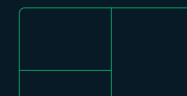

- pulpit **standardowy**

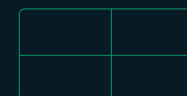

- pulpit **zaawansowany**

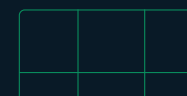

- pulpit **horzontalny**

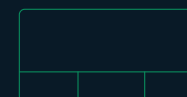

- pulpit **pełny**

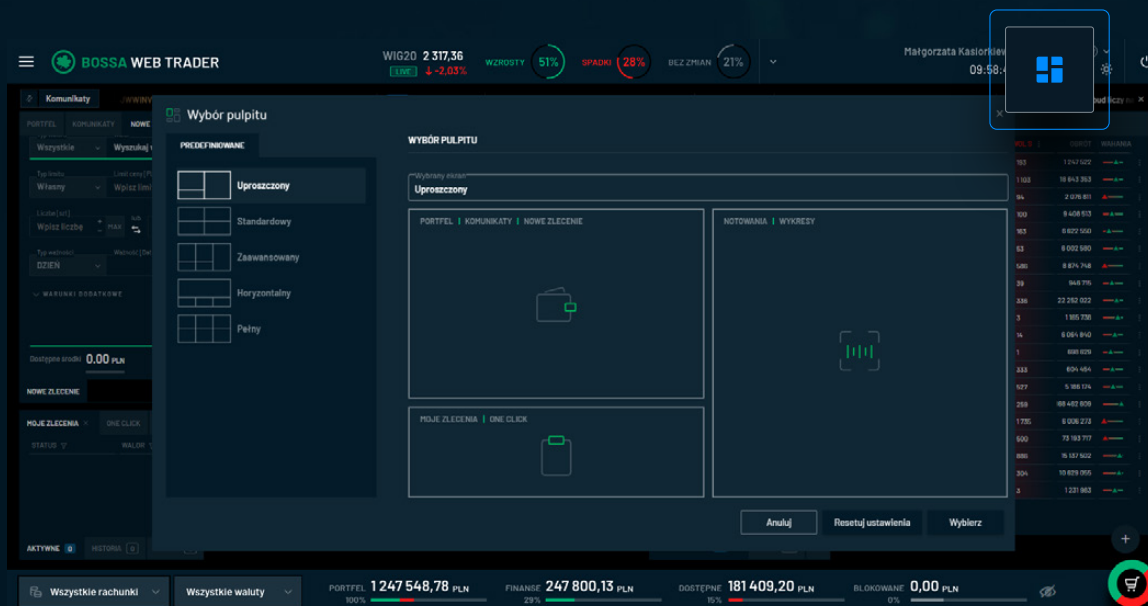
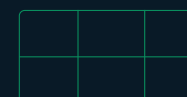

Pulpity / Ekran pulpitu

Podczas pierwszego logowania Inwestor będzie miał domyślnie ustawiony pulpit uproszczony składający się z trzech głównych boksów:

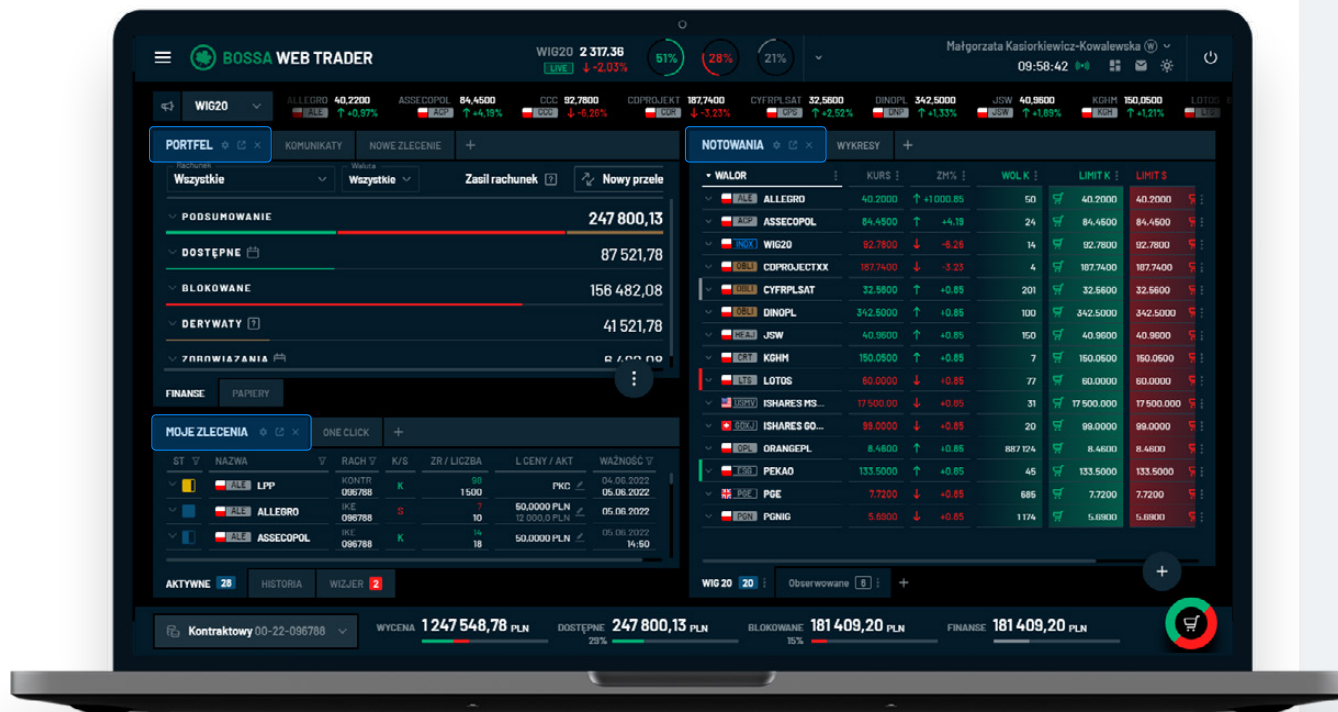
- Portfela
- Moich zleceń
- Notowań

Układ pulpitu

W każdej chwili istnieje możliwość zmiany układu pulpitu zgodnie z własnymi preferencjami, używając przycisku , dostępnego jest w górnej belce nawigacyjnej po prawej stronie ekranu.

Portfel

Aplikacja bossaWebTrader pozwala na wgląd w aktywa posiadane przez użytkownika zarówno w kontekście poszczególnych rachunków, jak i całościowo.

Po lewej stronie głównego ekranu znajduje się tabela przedstawiająca środki finansowe użytkownika, natomiast po prawej tabela z posiadanymi instrumentami finansowymi.

filtr

PORTFEL NEWS STATYSTYKI +

Podsumowanie Rachunek Wyszukiwanie Symulacja podatkowa

FINANSE 181 409,20 38,68% *** SZCZEGÓŁY

NAZWA	%	WARTOŚĆ
DOSTĘPNE	55,48	81 604,00
BLOKOWANE	25,41	29 821,45
DERYWATY	18,09	19 100,67
ZOBOWIĄZANIA	3,78	5 400,12

SUMA 429 209,33 PLN

PAPIERY 247 800,13 61,32% *** SZCZEGÓŁY

NAZWA	LICZBA	WARTOŚĆ
ALE LPP	450	33 581,804
ALE ALLEGRO	88	25 005,967
ALE ASSECOPOL	4 200	18 929,821
ALE LPP	26	3 924,344

RESZTA

Przelewy
Eksportuj
Symulacja podatków

PORTFEL FINANSE PAPIERY HISTORIA

tabela przedstawiająca środki finansowe użytkownika

tabela przedstawiająca posiadane instrumenty finansowe

Filtrowanie

Użytkownik ma możliwość filtrowania danych po rachunku, na którym znajdują się aktywa lub wg walut rozliczenia. Przy wyborze opcji "Wszystkie" prezentowane są dane w przeliczeniu na PLN po kursie z aplikacji bossaFX aktualizowanym co 4 godziny.

Rachunek: Wszystkie Waluta: Wszystkie

Wszystkie

Kontraktowy 00-55-014829

Kontraktowy 00-55-014829

IKE 00-55-014829

IKZE 00-55-014829

Kontraktowy 00-55-014829

IKZE 00-55-014829

Wyczyść Filtruj

Portfel / Finanse

Zakładka **FINANSE** zawiera **szczegółowe dane dotyczące środków finansowych** użytkownika oraz przyciski umożliwiające **zasilenie rachunku** (prezentacja rachunków do wpłat) i rejestrację nowego przelewu.

Zasil Rachunek

zakładka Finanse po rozwinięciu

PLN	EUR	GBP	USD	
DATA	08.08.2022	09.08.2022	12.08.2022	13.08.2022
NALEŻNOŚCI	0.00	0.00	0.00	0.00
ZOBOWIĄZANIA	0.00	0.00	0.00	0.00
SALDO DZIENNE	0.00	0.00	0.00	0.00
SALDO	0.00	0.00	0.00	0.00
WYMAGANA DOPLATA	0.00	0.00	0.00	0.00

Podsumowanie	247 800,13 PLN	
DOSTĘPNE	87 521,78 PLN	
BLOKOWANE	156 482,08 PLN	
DERYWATY	41 521,78 PLN	
ZOBOWIĄZANIA	6 482,08 PLN	
W tym przeterminowane: 12 222,00 PLN, Zaległe opłaty: 12 222,00 PLN		

przejdźcie do zakładki Finanse

Finanse – definicje

DOSTĘPNE

- środki finansowe, które **można przeznaczyć na dokonanie inwestycji**.

NALEŻNOŚCI

- środki uzyskane ze sprzedaży papierów wartościowych, które **po pełnym rozliczeniu transakcji staną się gotówką** (z reguły po dwóch dniach roboczych).

Należności można wykorzystać na zakup papierów wartościowych, ale **nie można ich przelać**.

BLOKOWANE

- są to środki, które stanowią **pokrycie do aktywnych zleceń lub na pokrycie zobowiązań**.

DERYWATY

- są to wartości związane z rachunkiem kontraktowym oraz intraday. Wartość całej pozycji Derywaty nie jest sumą poszczególnych danych szczegółowych, lecz zazwyczaj **jest równa depozytowi, czyli środkom pieniężnym wykorzystanym jako zabezpieczenie pozycji w instrumentach pochodnych**. W przypadku zaksięgowania straty w danym dniu, wartość pozycji Derywaty zostanie o nią pomniejszona.

DEPOZYT DO DYSPOZYCJI

- w przypadku zamknięcia pozycji z zyskiem na bieżącej sesji jego wartość stanie się depozytem do dyspozycji, który **może być wykorzystany jako zabezpieczenie kolejnych pozycji**.

KWOTA DO UZUPEŁNIENIA

- pojawi się w przypadku **konieczności uzupełnienia depozytu**. Jeżeli wystąpi, sekcja Portfel – Finanse zostanie oznaczona czerwonym wykrzyknikiem, aby użytkownik nie przeoczył informacji o konieczności uzupełnienia depozytu.

ZYSKI / STRATY DZIENNE

- **wynik na zamkniętych pozycjach** na bieżącej sesji (bez uwzględnienia prowizji maklerskich).

ZYSKI / STRATY OGÓŁEM

- **wynik na wszystkich zamkniętych pozycjach** na rachunku/ach (bez uwzględnienia prowizji maklerskich).

ZOBOWIĄZANIA

- wartości wynikające z wykorzystania **usługi odroczonej płatności lub zaległe opłaty**. W przypadku posiadania przeterminowanych zobowiązań sekcja Portfel – Finanse jest wyróżniona czerwonym wykrzyknikiem.

Portfel / Papiery

W sekcji PORTFEL - PAPIERY prezentowane są instrumenty finansowe posiadane przez użytkownika aplikacji.

filtry

WALOR	RACHUNEK	LICZBA	DOSTĘPNE	KURS	WARTOŚĆ	ŚR CENA	Z/S	Z/S %
ALLEGRO	KONTRAKTOWY 096788	5 000 000	50	40,2000	200 000 000,00	40,2000	200 000,00	16,42
ASSECOPOL	KONTRAKTOWY 096788	50	50	84,4500	200 000 000,00	84,4500	200,00	8,45
ASSECOPOL	KONTRAKTOWY 096788	50	50	92,7800	200 000 000,00	92,7800	-200,00	-0,89
CDPROJECTXX	KONTRAKTOWY 096788	50	50	187,7400	200 000 000,00	187,7400	200,00	1,45
CYFRPLSAT	KONTRAKTOWY 096788	50	50	32,5800	200 000 000,00	32,5800	-200,00	-8,08
DINOPL	KONTRAKTOWY 096788	50	50	342,5000	200 000 000,00	342,5000	-200,00	-15,45
JSW	KONTRAKTOWY 096788	50	50	40,9800	200 000 000,00	40,9800	200,00	0,77
KGHM	KONTRAKTOWY 096788	50	50	150,0500	200 000 000,00	150,0500	-200,00	-95,45
LOTOS	KONTRAKTOWY 096788	50	50	60,0000	200 000 000,00	60,0000	200,00	245,04
ISHARES MS...	KONTRAKTOWY 096788	50	50	17 500,00	200 000 000,00	17 500,00	-200,00	-0,99
ISHARES GO...	KONTRAKTOWY 096788	50	50	99,0000	200 000 000,00	99,0000	200,00	2,48

Wartość PLN: 12 222,00 PLN
Zysk / Strata PLN: 1 485,12 PLN
Z/S % wartości portfela: 12 222,00 PLN

PORTFEL | FINANSE | PAPIERY | HISTORIA

przejdźcie do zakładki **Finanse**

Filtrowanie

Użytkownik ma możliwość filtrowania danych **wg rachunku**, na którym znajdują się aktywa, oraz **wg waluty rozliczenia**, w której zostały nabyte.

Prezentowana w prawym górnym rogu **Wartość papierów uwzględnia wybrane filtrowanie**. Jeżeli użytkownik posiada papiery wartościowe kupione w walucie rozliczenia innej niż PLN oraz wybierze opcję **“Wszystkie”** w polu **Waluta rozl. to szacunkowa Wartość papierów zostanie przeliczona na PLN po kursie z platformy bossaFX aktualizowanym co 4 godziny**.

Portfel / Papiery

Wartość papierów nie uwzględnia instrumentów pochodnych. **Po kliknięciu w ikonę** „MENU MORE” po prawej stronie wybranego wiersza dostępne są przyciski:

WALOR	RACHUNEK	LICZBA	DOSTĘPNE	KURS	WARTOŚĆ	ŚR CENA	Z/S	Z/S %
ALE ALLEGRO	KONTRAKTOWY 096788	5 000 000	50	40,2000	200 000 000,00	40,2000	200 000,00	18,42
ACP ASSECOPOL	KONTRAKTOWY 096788	50	50	84,4500	200 000 000,00	84,4500	200,00	
ACP ASSECOPOL	KONTRAKTOWY 096788	50	50	92,7800	200 000 000,00	92,7800	-200,00	
OBLI CDPROJECTXX	KONTRAKTOWY 096788	50	50	187,7400	200 000 000,00	187,7400	200,00	
OBLI CYFRPLSAT	KONTRAKTOWY 096788	50	50	32,5800	200 000 000,00	32,5800	-200,00	-6,08
OBLI DINOPL	KONTRAKTOWY 096788	50	50	342,5000	200 000 000,00	342,5000	-200,00	-15,45
HEAJ JSW	KONTRAKTOWY 096788	50	50	40,9800	200 000 000,00	40,9800		
CRT KGHM	KONTRAKTOWY 096788	50	50	150,0500	200 000 000,00	150,0500		
LTS LOTOS	KONTRAKTOWY 096788	50	50	60,0000	200 000 000,00	60,0000		
USHV ISHARES MS...	KONTRAKTOWY 096788	50	50	17 500,00	200 000 000,00	17 500,00		
GDJ ISHARES GO...	KONTRAKTOWY 096788	50	50	99,0000	200 000 000,00	99,0000		

Summary values at the bottom of the table:

- Wartość PLN: 12 222,00 PLN
- Zysk / Strata PLN: 1 485,12 PLN

Navigation tabs at the bottom: PORTFEL, FINANSE, PAPIERY, HISTORIA.

MENU MORE

SPRZEDAJ - umożliwia na przejście do formatki **ZŁÓŻ ZLECENIE**, która zostanie automatycznie wypełniona danymi z Portfela (walor, rachunek, waluta, liczba dostępnych sztuk) oraz limitem ceny z najlepszej bieżącej oferty kupna

KUPNO - umożliwia na przejście do formatki **ZŁÓŻ ZLECENIE**, która zostanie automatycznie wypełniona danymi z Portfela (walor, rachunek, waluta) oraz limitem ceny z najlepszej bieżącej oferty sprzedaży

WYKRES - uruchomi się wykres wybranego waloru

KARTA SPÓŁKI - w nowej karcie przeglądarki nastąpi przekierowanie do karty spółki w Serwisie Informacyjnym

ZDARZENIA KORPORACYJNE

- w nowej karcie przeglądarki nastąpi przekierowanie do zdarzeń korporacyjnych wybranej spółki w Serwisie Informacyjnym

Menu More

Portfel / Papiery

Rozwińcie wybranego wiersza przyciskiem  po lewej stronie odstłoni dodatkowe informacje dotyczące posiadanego waloru. Dostępne będą również przyciski funkcyjne.

Aby ponownie ukryć sekcję ze szczegółami, należy ponownie kliknąć w przycisk po lewej stronie od nazwy waloru lub poprzez krzyżyk po prawej stronie.

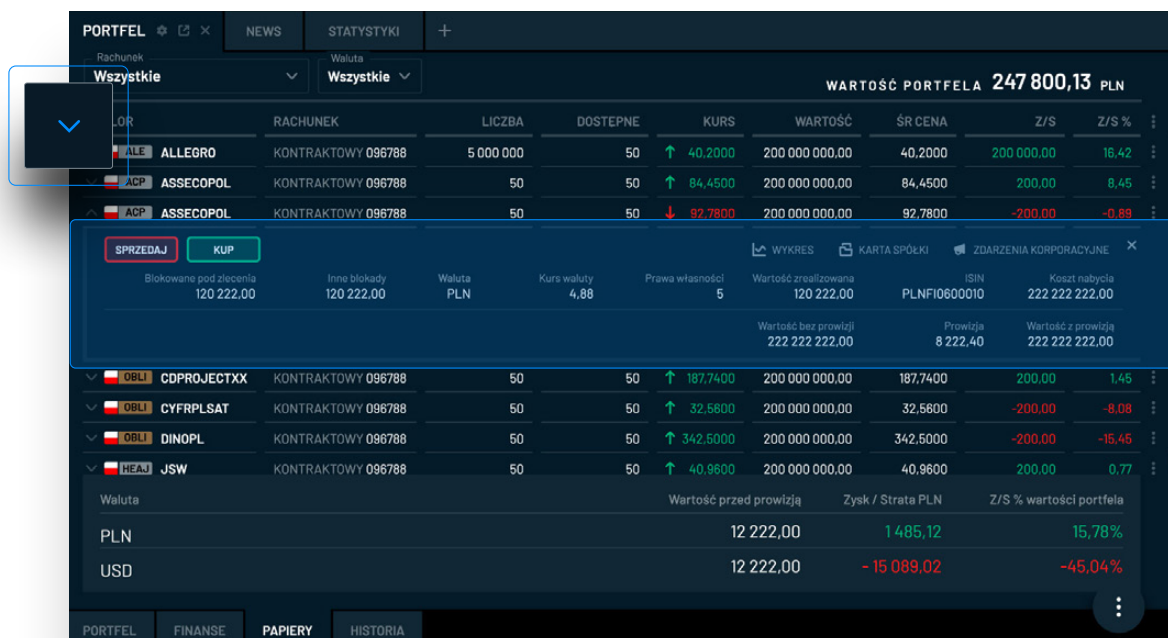

WALOR	RACHUNEK	LICZBA	DOSTEPNE	KURS	WARTOŚĆ	ŚR CENA	Z/S	Z/S %
ALLEGRO	KONTRAKTOWY 096788	5 000 000	50	40,2000	200 000 000,00	40,2000	200 000,00	16,42
ASSECOPOL	KONTRAKTOWY 096788	50	50	84,4500	200 000 000,00	84,4500	200,00	8,45
ASSECOPOL	KONTRAKTOWY 096788	50	50	92,7800	200 000 000,00	92,7800	-200,00	-0,89
CDPROJECTXX	KONTRAKTOWY 096788	50	50	187,7400	200 000 000,00	187,7400	200,00	1,46
CYFRPLSAT	KONTRAKTOWY 096788	50	50	32,5800	200 000 000,00	32,5800	-200,00	-8,08
DINOPL	KONTRAKTOWY 096788	50	50	342,5000	200 000 000,00	342,5000	-200,00	-15,46
JSW	KONTRAKTOWY 096788	50	50	40,9600	200 000 000,00	40,9600	200,00	0,77

WALUTA	Wartość przed prowizją	Zysk / Strata PLN	Z/S % wartości portfela
PLN	12 222,00	1 485,12	15,78%
USD	12 222,00	-15 089,02	-45,04%

SPRZEDAJ / KUP

Najechnanie myszką na przyciski

SPRZEDAJ

KUP

wyświetli limit ceny w najlepszych bieżących ofertach na rynku.

Kliknięcie spowoduje otwarcie formatki **ZŁÓŻ ZLECENIE**.

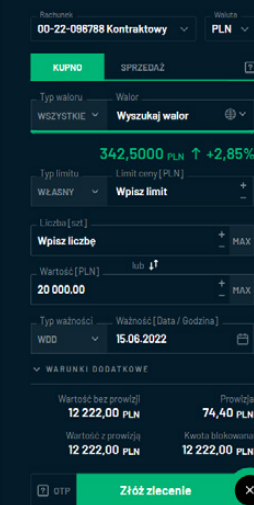

Rachunek: 00-22-096788 Kontraktowy | Waluta: PLN

KUPNO | SPRZEDAŻ

Typ waloru: Walor | Wyszukaj walor

Wszystkie | 342,5000 PLN ↑ +2,85%

Typ limitu: Limit ceny [PLN] | Wpisz limit

Wpisz liczbę

Wartość [PLN] | 20 000,00

Typ ważności: Ważność [Data / Godzina] | 15.06.2022

WARUNKI DODATKOWE

Wartość bez prowizji: 12 222,00 PLN | Prowizja: 74,40 PLN

Wartość z prowizją: 12 222,00 PLN | Kwota Maksymalna: 12 222,00 PLN

Złóż zlecenie

Portfel / Papiery

Poniżej tabeli z listą posiadanych instrumentów finansowych znajduje się **podsumowanie** zawierające **wartość portfela** oraz **wynik na otwartych pozycjach** wyrażony w walucie **rozliczenia** oraz w %, odnoszący się do kosztów nabycia poszczególnych walorów.

PORTFEL		KOMUNIKATY	NOWE ZLECENIE								
Rachunek		Waluta rozl.									
Wybrane		PLN		WARTOŚĆ PAPIERÓW 332 089.34 PLN							
▼	RON RON0827	AKCYJNY 096787	12	12	101.50	12 528.00	1 000.00	528.00	4.40%	⋮	
▼	SHO SHOPER	AKCYJNY 096787	126	126	40.00 ↑	5 040.00	39.38	78.30	1.58%	⋮	
▼	VRC VERCOM	AKCYJNY 096787	37	37	135.00 ↓	4 995.00	133.27	64.16	1.30%	⋮	
▼	VID VID1226	AKCYJNY 096787	15	15	102.29 ↑	16 140.90	1 000.00	1 140.90	7.61%	⋮	
▼	VIN VIN0127	AKCYJNY 096787	59	59	103.50	6 194.41	99.50	323.91	5.52%	⋮	
▼	XTB XTB	AKCYJNY 096787	0	0	66.16 ↓	-	68.33	-	-	⋮	
▼	MSCI MSCI Inc	ZAGRANICZNY 443265	4	4	498.31	7 879.08	1 941.93	111.35	1.43%	⋮	
▼	NVDA NVIDIA Corpora...	ZAGRANICZNY 443265	8	8	1 224.40	38 719.45	2 827.91	16 096.15	71.15%	⋮	
▼	XAIX Xtrackers Artifi...	ZAGRANICZNY 443265	20	20	115.70 ↑	9 943.95	486.56	212.77	2.19%	⋮	
						Wartość Papierów	Zysk / Strata	Zysk / Strata %			
						332 089.34	42 634.45	14.73 %			

Podsumowanie

Portfel / Papiery

Jeżeli inwestor posiada papiery wartościowe **kupione w walucie rozliczenia innej niż PLN**, tabela prezentuje wartość i rentowność portfela w poszczególnych walutach rozliczenia:

PORTFEL		KOMUNIKATY	NOWE ZLECENIE	+						
Rachunek	Wszystkie	Waluta rozl.	Wszystkie							
				WARTOŚĆ PAPIERÓW 386 881.63 PLN						
▼	MVP MVP0227	IKZE 605499	4	4	103.35	4 281.96	1 022.26	192.92	4.72%	⋮
▼	MVP MVP0528	IKZE 605499	22	22	100.15	22 201.74	1 000.00	201.74	0.92%	⋮
▼	PRF PRF1026	IKZE 605499	35	35	100.00	3 535.00	43.33	2 018.30	133.07%	⋮
▼	MSFT Microsoft Corpo...	ZAGRANICZNY 443265	5	5	424.01	2 120.05	431.70	-38.44	-1.78%	⋮
▼	MSCI MSCI Inc	ZAGRANICZNY 443265	4	4	498.31	7 879.08	1 941.93	111.35	1.43%	⋮
▼	NVDA NVIDIA Corpora...	ZAGRANICZNY 443265	8	8	1 224.40	38 719.45	2 827.91	16 096.15	71.15%	⋮
▼	NVDA NVIDIA Corpora...	ZAGRANICZNY 443265	1	1	1 224.40	1 224.40	1 130.00	94.40	8.35%	⋮
▼	XAIX Xtrackers Artifi...	ZAGRANICZNY 443265	20	20	115.70 ↑	9 943.95	486.56	212.77	2.19%	⋮
Waluta		Wartość Papierów		Zysk / Strata		Zysk / Strata %				
PLN		373 661.35		45 600.72		13.90%				
USD		3 344.45		55.96		1.70%				
PORTFEL	FINANSE	PAPIERY								

Podsumowanie

Papiery - definicje

WALOR

- nazwa **instrumentu finansowego**

RACHUNEK

- informacja o tym, **na jakim rachunku inwestor posiada wybrany walor**. W przypadku posiadania tego samego instrumentu na więcej niż 1 rachunku (np. na rachunku akcyjnym oraz IKE), wybrany walor będzie prezentowany w osobnych wierszach (przykładowo w dwóch). Analogicznie obsłużona jest sytuacja, jeżeli inwestor nabył ten sam walor w różnych walutach rozliczenia.

LICZBA

- informacja **o liczbie posiadanych sztuk instrumentu finansowego**.

DOSTĘPNE

- informacja **o liczbie posiadanych niezablokowanych sztuk instrumentu finansowego**. W przypadku instrumentów pochodnych, wartość w kolumnie **Dostępne** nie jest prezentowana, należy wtedy opierać się na kolumnie liczba.

KURS

- **kurs ostatniej transakcji w jednostce notowania**.

Jeżeli użytkownik posiada papiery wartościowe notowane na giełdach zagranicznych i nie ma dostępu do notowań CBOE – prezentowany jest kurs zamknięcia z poprzedniej sesji.

ZYSK / STRATA

- **wynik na pozycji wyrażony w walucie rozliczenia**

na podstawie średniej ceny oraz bieżącego kursu

ZYSK / STRATA %

- **wynik na pozycji wyrażony w %** na podstawie średniej

ceny oraz bieżącego kursu

WARTOŚĆ

- **szacunkowa bieżąca wartość posiadanych instrumentów**

finansowych obliczona na podstawie posiadanej liczby sztuk oraz bieżącego kursu. W przypadku papierów zagranicznych, wartość prezentowana jest w walucie rozliczenia, a do przeliczenia wykorzystywany jest kurs walutowy z platformy bossaFX aktualizowany co 4 godziny.

W przypadku instrumentów pochodnych uwzględniany jest mnożnik. W przypadku obligacji uwzględniona jest wartość nominalna oraz narosłe odsetki.

Papiery – definicje

ŚREDNIA CENA

- **średnia cena nabycia wyrażona w walucie rozliczenia.**

W przypadku instrumentów pochodnych jest to średnia cena otwarcia pozycji wyrażona w punktach.

BLOKOWANE POD ZLECENIA

- **liczba sztuk zablokowana** pod zlecenia sprzedaży

Inne blokady – liczba sztuk zablokowana z innego tytułu niż pod zlecenie sprzedaży

PRAWA WŁASNOŚCI

- **liczba sztuk, z tytułu których inwestor posiada prawo własności.** Prawa własności są księgowane 2 dni robocze po zawarciu transakcji (za wyjątkiem instrumentów pochodnych, gdzie rozliczenie odbywa się po sesji).

ISIN

- **kod jednoznacznie identyfikujący instrument finansowy**

KOSZT NABYCIA

- **koszt nabycia posiadanego pakietu papierów wartościowych w walucie rozliczenia.** W przypadku instrumentów pochodnych koszt nabycia jest obliczany poprzez pomnożenie posiadanej liczby sztuk i średniej ceny.

WALUTA

- **waluta rozliczenia**, w której nabyty został dany instrument finansowy

KURS WALUTY

- **kurs waluty notowania** w stosunku do waluty rozliczenia z platformy bossaFX aktualizowany co 4 godziny. Kurs waluty jest wykorzystywany do oszacowania wartości posiadanych papierów wartościowych.

Zlecenia / Zakładka **NOWE ZLECENIE**

Najbardziej rozbudowana formatka zleceń pozwalająca na:

- **składanie zleceń kupna i sprzedaży** papierów wartościowych notowanych na rynku polskim oraz na giełdach zagranicznych
- **określenie wszystkich parametrów zlecenia** dostępnych na Giełdzie Papierów Wartościowych w Warszawie – zgodnie z Szczegółowymi Zasadami Obrotu Giełdowego – dotyczy rynku polskiego
- **określenie waluty rozliczenia** – w przypadku zleceń na walory z giełd zagranicznych
- **przeliczanie liczby sztuk w zleceniu** na podstawie określonej wartości zlecenia lub maksymalnej dostępnej na danym rachunku użytkownika
- **uproszczony podgląd bieżących notowań**
- **wgląd w wartości pomocnicze** dotyczące m.in. stanu rachunku przed i po transakcji, rentowności transakcji itp.

ZLECENIE - formatki

Aplikacja bossaWebTrader

umożliwia złożenie zleceń giełdowych z 4 formatek:

- zakładka **NOWE ZLECENIE** (najbardziej rozbudowana)
- formatka **ZŁÓŻ ZLECENIE** wywoływana w prawym dolnym rogu aplikacji
- formatka wywoływana w tabeli **NOTOWAŃ** po kliknięciu w ofertę kupna / sprzedaży
- zakładka **ONE CLICK**

Zlecenia / Zakładka NOWE ZLECENIE

Poniżej przedstawiamy wyjaśnienie i opis działania poszczególnych pozycji znajdującej się w formacie:

STRONA TRANSAKCJI, czyli **KUPNO** lub **SPRZEDAŻ**

– należy wybrać **poprzez kliknięcie w zaznaczonym miejscu**. Stronę można zmienić w dowolnym momencie przed finalnym złożeniem zlecenia bez tracenia uprzednio wpisanych parametrów.

Kolorystyka

W zależności od wybranej strony transakcji formatka przyjmuje **kolorystykę zieloną (przy kupnie)** lub **czerwoną (przy sprzedaży)**.

przejdzie do zakładki
Nowe Zlecenie

Zlecenia / Zakładka **NOWE ZLECENIE**

WALOR

W polu walor **należy określić nazwę instrumentu finansowego**, który użytkownik zamierza **kupić lub sprzedać**.

W formatce dostępne są wszystkie walory znajdujące się w giełdowej ofercie **DM BOŚ**.

Użytkownik ma możliwość filtrowania Walorów po Typie waloru i / lub wyborze giełdy.

Wyszukiwarka podpowiada dostępne walory po wpisaniu min. 3 znaków.

Wyszukiwanie dotyczy **nazw instrumentów finansowych oraz kodów ISIN**.

Typ waloru _____ Walor _____

WSZYSTKIE ▼ Wyszukaj walor

formatka waloru

Zlecenia / Zakładka **NOWE ZLECENIE**

RACHUNEK

Należy **zdefiniować rachunek inwestycyjny**, na którym użytkownik zamierza złożyć zlecenie.

Aplikacja obsługuje **zlecenia z rachunków kasowych (akcyjnych), kontraktowych, kontraktowych intraday, IKE, IKZE oraz Zagranica**. Po wybraniu nazwy waloru aplikacja samoistnie podpowie rachunek odpowiedni dla wybranego instrumentu finansowego. Wyświetlony zostanie komunikat informujący o zmianie rachunku:

Wybrany rachunek można zmienić np. z akcyjnego na IKE w dowolnym momencie bez utracenia określonych wcześniej parametrów zlecenia. W przypadku wybrania rachunku niewłaściwego dla określonego instrumentu finansowego, lub nieposiadania takiego rachunku złożenie zlecenia nie będzie możliwe i wyświetlony zostanie następujący komunikat:

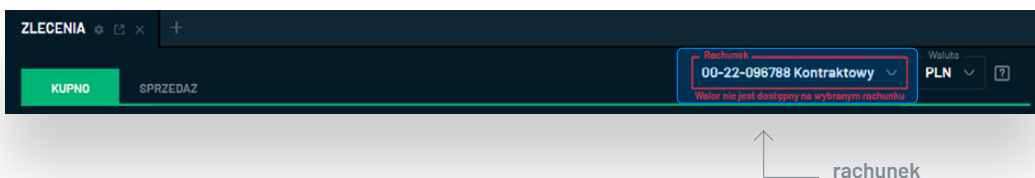

Otwarcie rachunku

Otwarcie odpowiedniego rachunku możliwe jest **w poprzednim Serwisie Transakcyjnym w sekcji Dyspozycje / Otwarcie rachunku**.

Zlecenia / Zakładka **NOWE ZLECENIE**

WALUTA ROZLICZENIA

W przypadku **zleceń na walory z rynków zagranicznych** można określić jedną z czterech walut rozliczenia: **PLN, EUR, USD, GBP**.

Jeżeli wybrana waluta rozliczenia jest inna niż waluta notowania danego papieru wartościowego, po zawarciu transakcji zostanie dokonane **przewalutowanie u brokera zagranicznego**.

Przewalutowanie

Szczegółowe zasady przewalutowań opisane są na stronie <https://bossa.pl/oferta/rynek-zagraniczny>

W przypadku zleceń na walory z rynku polskiego dostępny jest wyłącznie **polski złoty**.

waluta waloru

ZLECENIA 00-22-096788 Kontraktowy **Waluta** **PLN**

KUPNO SPRZEDAŻ 342,5000 PLN +29,74 PLN ↑ +2,85%

Typ waloru: Wszystkie **Wyszukaj walor**

Typ limitu: Własny **Wpisz limit**

Liczba [szt] **Wpisz liczbę** lub Wartość [PLN] **20 000,00**

Typ ważności: WDD **15.06.2022**

	WOL K	LIMIT K	LIMIT S	WOL S
OFERTA	150	342.5000	342.5000	150
Aktualny stan rejestru po transakcji	10 125,00 PLN	10 125,00 PLN	Średnia cena zakupu przed transakcją 10 125,00 PLN	Średnia cena zakupu po transakcji 10 125,00 PLN
Waluta PLN	Nominal / Mnożnik 825	825	825	ISIN PLNFI0600010
Wartość bez prowizji 12 222,00 PLN	Prowizja 74,40 PLN	74,40 PLN	Wartość z prowizją 12 222,20 PLN	Kwota blokowana 12 222,00 PLN

WARUNKI DODATKOWE

Wyczyść **Złóż zlecenie**

NOWE ZLECENIE **ZLECENIA DOM+**

Zlecenia / Zakładka **NOWE ZLECENIE**

LIMIT CENY

Należy określić **LIMIT CENY** w zleceniu. Dostępne typy limitu to - **własny** - konkretny limit ceny wyrażony w jednostce notowania wybranego waloru. Informacja o jednostce notowania znajduje się w nawiasie kwadratowym w nagłówku pola **LIMIT CENY**:

W przypadku kontraktów i opcji są to punkty, dla obligacji %, a dla pozostałych walorów waluta notowania. Jeżeli limit ceny będzie nieodpowiedni ze względu na precyzję kroków notowań obowiązujących na wybranym walorze, aplikacja wyświetli komunikat podpowiadający dwie najbardziej zbliżone wartości:

Nieodpowiedni limit cen

W takiej sytuacji można **poprawić wpisany limit w polu poprzez kliknięcie w + lub - po prawej stronie pola lub poprzez wciśnięcie + lub - na klawiaturze**. Przyciski te podnoszą lub obniżają limit ceny o krok notowania odpowiedni dla wybranego waloru.

Zlecenia / Zakładka **NOWE ZLECENIE**

LIMIT CENY

LIMIT CENY nie jest aktualizowany automatycznie po zmianie wartości najlepszych ofert w notowaniach oraz po jego edycji przez użytkownika.

W przypadku **zleceń na walory z giełd zagranicznych dostępna jest wyłącznie opcja własnego limitu ceny.**

Dostępne typy limitu inne niż Własny to:

- **PKC / po każdej cenie** – zlecenie bez konkretnego limitu ceny, służy do realizacji całości zlecenia w jak najszybszym czasie po cenie aktualnej dostępnej na rynku.
W sytuacji ograniczonej płynności może wpłynąć na gwałtowną zmianę ceny waloru.
- **PCR / po cenie rynkowej** – zlecenie bez konkretnego limitu ceny, składa się je w celu dokonania transakcji po cenie z najlepszej aktualnie przeciwstawnej oferty dostępnej na rynku. W przeciwieństwie do PKC, zlecenie PCR po realizacji pierwszej transakcji staje się zleceniem z limitem ceny, przez co nie spowoduje dalszej zmiany ceny waloru.
- **PEG** zlecenie przyjmujące limit najlepszej aktualnie oferty kupna lub sprzedaży na rynku. Limit jest aktualizowany wraz ze zmianami ceny najlepszych ofert.
Można dodatkowo określić limit PEG – maksymalny dla kupna i minimalny dla sprzedaży.
- **Precyzyjne zapisy dotyczące działania zleceń PKC, PCR i PEG znajdują się w Szczegółowych Zasadach Obrotu Giełdowego.**

Własny limit ceny

Aplikacja po wybraniu waloru podpowiada własny limit ceny na podstawie najlepszej bieżącej:

- **oferty sprzedaży**
(w przypadku zleceń kupna)
- **oferty kupna**
(w przypadku zleceń sprzedaży)
lub w przypadku braku dostępu do notowań wybranego waloru – kurs ostatniej transakcji lub zamknięcia na poprzedniej sesji.

Zlecenia / Zakładka NOWE ZLECENIE

LICZBA

W zleceniu **należy określić naturalną liczbę sztuk instrumentu finansowego**.

Przy wypełnianiu pola można skorzystać z sąsiadujących przycisków **+** i **-** oraz odpowiednio przycisków na klawiaturze, dzięki czemu wartość w polu zmieni się o 1 sztukę.

W przypadku określenia zbyt dużej liczby sztuk w zleceniu ze względu na niewystarczające saldo rachunku, aplikacja wyświetli stosowny komunikat:

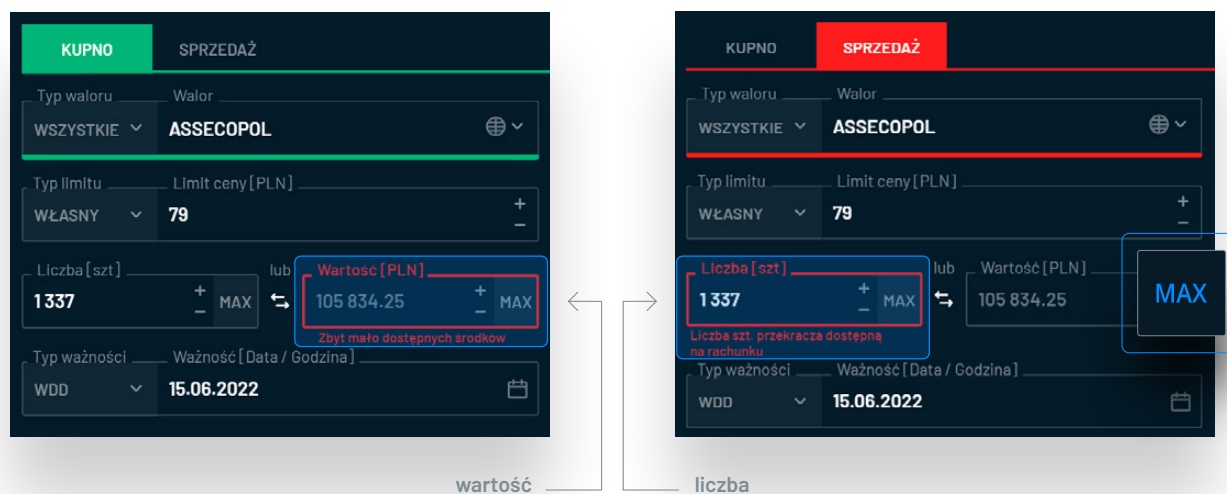

Przycisk MAX

Przycisk MAX pozwala na:

- **w przypadku kupna**
 - obliczenie liczby sztuk zakładając wykorzystanie wszystkich dostępnych środków na wybranym rachunku w wybranej walucie rozliczenia
- **w przypadku sprzedaży**
 - podstawienie wszystkich dostępnych do sprzedaży walorów na wybranym rachunku w wybranej walucie rozliczenia.

Przycisk MAX jest nieaktywny przy zleceniach na instrumenty pochodne.

Zlecenia / Zakładka **NOWE ZLECENIE**

WARTOŚĆ

Aplikacja Bossa Web Trader umożliwia **wypełnienie formatki zlecenia w oparciu o szacowaną wartość zlecenia, bez konieczności koncentracji na konkretnej liczbie sztuk.**

W polu wartość można wpisać przybliżoną kwotę, za którą użytkownik chciałby kupić określony instrument finansowy lub jaką chciałby uzyskać ze sprzedaży.

Po wpisaniu wartości podświetli się ikona ze strzałkami ↔ znajdująca się pomiędzy polami **LICZBA** i **WARTOŚĆ**. Kliknięcie w nią spowoduje wykonanie obliczeń, wypełnienie pola **LICZBA** oraz aktualizację pola **WARTOŚĆ**, tak aby po przeliczeniu Wartość zlecenia była jak najbardziej zbliżona do określonej poprzednio przez użytkownika.

- Order type: **KUPNO** (highlighted in green)
- Instrument: **ETFBW20TR** (NASDAQ)
- Limit type: **WŁASNY** (highlighted in green)
- Limit price: **45** PLN
- Quantity field: **Wpisz liczbę** (with MAX and +/- buttons)
- Value field: **0 000** PLN (with MAX and +/- buttons)
- Order validity: **WDD** (highlighted in green), **15.06.2022**

A blue box highlights the double-headed arrow icon between the quantity and value fields, indicating the calculation function.

Pole **WARTOŚĆ**

Uzupełnianie pola Wartość przez użytkownika nie jest obligatoryjne, uzupełniając limit ceny i liczbę sztuk, Wartość zostanie obliczona automatycznie.

Przy jej kalkulacji uwzględnione zostaną dodatkowo:

- **provizje maklerskie**
- **szacunkowy kurs walutowy** (blokady) – przy zleceniach na walory z giełd zagranicznych
- **wartość nominalna** oraz narosłe odsetki na wybrany dzień ważności – przy obligacjach
- **mnożnik** – przy kontraktach terminowych i opcjach

Zlecenia / Zakładka **NOWE ZLECENIE**

PRZYKŁAD: Inwestor chciałby kupić ETF na WIG20 po cenie 45zł za 10 000zł.

Po określeniu rachunku, waloru i limitu ceny w polu Wartość wystarczy wpisać 10 000 i kliknąć w podświetloną sąsiadującą ikonę:

 In the first screenshot, the 'Wartość [PLN]' (Value [PLN]) field is highlighted in blue and contains the value '10 000'. The 'Liczba [szt]' (Quantity [shares]) field is empty.
 An arrow points to the second screenshot, where the 'Liczba [szt]' field is now filled with '221' and the 'Wartość [PLN]' field is updated to '9 969.86'. Both fields are highlighted in blue.

Pole **LICZBA** zostało wypełnione, zaś **WARTOŚĆ** się zaktualizowała (ze względu na to, że Liczba musi być całkowita). Obliczenia są dokonywane w taki sposób, aby zaktualizowana **WARTOŚĆ ZLECENIA** była nie wyższa przy kupnie i nie niższa przy sprzedaży od pierwotnie wpisanej Wartości (w tym przypadku 10 000).

W tej sytuacji pole **Wartość jest nieedytowalne**, można natomiast zmienić pozostałe parametry. **Po każdorazowej zmianie limitu ceny lub liczby sztuk Wartość zlecenia zostanie obliczona ponownie.** Aby możliwe było ponowne wypełnienie pola Wartość i skorzystanie z kalkulatora należy najpierw wyczyścić pole **LICZBA**.

Przycisk MAX

W przypadku **zleceń na instrumenty pochodne pozycja Wartość odnosi się do wartości zlecenia liczonej wg: liczba sztuk x cena x mnożnik +/- prowizja**, nie zaś do depozytu zabezpieczającego.

Z tego powodu, **przycisk MAX jest nieaktywny.**

Zlecenia / Zakładka **NOWE ZLECENIE**

WAŻNOŚĆ ZLECENIA

Parametr określający, do kiedy zlecenie będzie aktywne. **Dostępne typy ważności :**

- **DZIEŃ** – do końca bieżącej / najbliższej **sesji giełdowej**
- **WDD** – **ważne do dnia** – włącznie z określonym dniem.
- **WDC** – **ważne do czasu** – zlecenie zostanie zarchiwizowane o określonej godzinie.
- **WIA** – **wykonaj i anuluj** – zlecenie będzie aktywne przez bardzo krótki czas bezpośrednio po jego złożeniu. Jeżeli określone parametry zlecenia i sytuacja na rynku umożliwiają natychmiastową całkowitą lub częściową realizację zlecenia to zostanie ono wykonane, a następnie niezrealizowana część będzie anulowana.
- **WLA** – **wykonaj lub anuluj** – podobnie do WIA z tą różnicą, że zlecenie zostanie wykonane w całości lub wcale.
- **WNF** – **ważne na fixing** – zlecenie nie będzie aktywne w trakcie notowań ciągłych, ale będzie brało udział w fazie fixingu
- **WNZ** – **ważne na zamknięcie** – podobnie do WNF z dodatkowym ograniczeniem do zamknięcia

KUPNO	SPRZEDAŻ
Typ waloru	Walor
WSZYSTKIE	ETF BW20TR NASDAQ
Typ limitu	Limit ceny [PLN]
WŁASNY	45
Liczba [szt]	lub Wartość [PLN]
Wpisz liczbę	10 000
Typ ważności	Ważność [Data / Godzina]
WDD	15.06.2022
DZIEŃ	
WDD	
WDC	
WIA	
WLA	
WNF	
WNZ	

Zlecenia / Zakładka **NOWE ZLECENIE**

Pole **WAŻNOŚĆ** można wypełnić poprzez wpisanie wybranej daty na klawiaturze w formacie **DD.MM.RRRR** lub przez wybranie daty po kliknięciu w **ikonę kalendarza** .

Jeżeli typ ważności będzie określony jako **DZIEŃ**, a następnie użytkownik zmieni datę ważności, typ ważności zostanie automatycznie zmieniony na **WDD**.

Typ ważności **WDD** nie jest dostępny w przypadku zleceń na instrumenty pochodne oraz przy zleceniach z typem limitu **PKC** lub **PCR**.

Dodatkowo, **na rachunkach kontraktowych intraday niedostępny jest typ ważności DZIEŃ, a maksymalny czas ważności przy zleceniach WDC to 16:50.**

Przy zleceniach na walory z giełd zagranicznych dostępne typy ważności to **DZIEŃ** i **WDD**.

Zapisy o typach ważności

Precyzyjne zapisy dotyczące poszczególnych typów ważności znajdują się w Szczegółowych Zasadach Obrotu Giełdowego <https://bossa.pl/edukacja/rynek-i-inwestycje/zasady-obrotu-gieldowego>.

Zlecenia / Zakładka **NOWE ZLECENIE**

WARUNKI DODATKOWE

Dostępna po rozwinięciu sekcja **WARUNKI** dodatkowe zawiera 4 pola:

- **LIMIT AKTYWACJI** – jego wypełnienie jest opcjonalne. Zlecenie z tym parametrem nie będzie widoczne w arkuszu, dopóki na rynku nie zostanie osiągnięty kurs określony jako limit aktywacji. Można to wykorzystać m.in. do ustawiania popularnych zleceń **STOP LOSS**, które zamykają pozycję w przypadku niekorzystnej zmiany ceny waloru.

KUPNO **SPRZEDAŻ**

Typ waloru: Walor
WSZYSTKIE **ALIOR**

Typ limitu: Limit ceny [PLN]
WŁASNY **90**

Liczba [szt] lub Wartość [PLN]
1 85

Typ ważności: Ważność [Data / Godzina]
WDD **15.06.2022**

WARUNKI DODATKOWE

Limit aktywacji/PEG [PLN] 90	Wielkość minimalna [szt] Wpisz liczbę
Data od 15.06.2022	Wielkość ujawniana [szt] Wpisz liczbę

warunki
dodatkowe

STOP LOSS

Dodatkowa uwaga – w przypadku zleceń **STOP LOSS** warto pamiętać o parametrze ważności zlecenia.

Jeżeli użytkownik chciałby zabezpieczyć swoją pozycję przez nadmierną stratą na dłużej niż koniec bieżącej sesji można ustawić typ ważności WDD i wybrać odpowiednią datę.

Zlecenia / Zakładka **NOWE ZLECENIE**

PRZYKŁAD: Użytkownik kupił akcje ALIOR po cenie 100 PLN i chciałby zabezpieczyć pozycję przed stratą większą niż 10%.

W tym celu **składa zlecenie sprzedaży z limitem aktywacji 90 PLN i limitem ceny 90 PLN.**

Jeżeli kurs akcji spadnie do 90 PLN w giełdowym arkuszu zleceń pojawi się zlecenie sprzedaży z limitem 90 PLN. **Limit aktywacji nie może być niższy od limitu ceny przy zleceniach sprzedaży i odwrotnie przy kupnie.**

limit
aktywacji →

Uwaga!

Nie ma gwarancji, że sytuacja rynkowa pozwoli na natychmiastową realizację po 90 PLN.

Można zwiększyć prawdopodobieństwo szybkiego ucięcia strat poprzez ustawienie **niższego limitu ceny, w tym przykładzie np. 89 PLN lub PKC.**

Jednakże wtedy należy zaakceptować koszt większego poślizgu ceny.

Zlecenia / Zakładka **NOWE ZLECENIE**

- **DATA OD** – domyślnie pole jest wypełnione datą bieżącej lub najbliższej sesji

(w przypadku zleceń składanych, gdy rynek jest zamknięty).

Można zmienić ten parametr, aby zlecenie było ważne od określonego dnia.

- **WIELKOŚĆ MINIMALNA** – wypełnienie pola jest opcjonalne.

Można określić minimalną wielkość (w sztukach) natychmiastowej realizacji zlecenia. Jeżeli bezpośrednio po złożeniu zlecenia nie będzie możliwe dokonanie transakcji po określonym limicie ceny i o wskazanej w warunku minimalnej liczbie sztuk, zlecenie zostanie zarchiwizowane. Natomiast jeżeli możliwa będzie częściowa realizacja, co najmniej na liczbę sztuk wskazaną w polu wielkość minimalna, zlecenie pozostanie aktywne.

- **WIELKOŚĆ UJAWNIANA (WUJ)** – wypełnienie pola jest opcjonalne.

Skorzystanie z pola wielkość ujawniana umożliwia prezentację w giełdowym arkuszu jedynie części wolumenu zlecenia, określonej jako WUJ.

System giełdowy pozwala na korzystanie z tego pola jedynie przy zleceniach o wartości co najmniej 50 000 PLN, przy czym wielkość ujawniana nie może być mniejsza od 10 sztuk.

KUPNO **SPRZEDAŻ**

Typ waloru Walor
WSZYSTKIE **ALIOR**

Typ limitu Limit ceny [PLN]
WŁASNY **90**

Liczba [szt] lub Wartość [PLN]
1 **85**

Typ ważności Ważność [Data / Godzina]
WDD **15.06.2022**

WARUNKI DODATKOWE

Limit aktywacji/PEG [PLN] **90** Wielkość minimalna [szt] Wpisz liczbę

Data od **15.06.2022** Wielkość ujawniana [szt] Wpisz liczbę

Zlecenia / Zakładka NOWE ZLECENIE

PRZYKŁAD: Użytkownik chciałby kupić 1000 akcji ALIOR BANKU po cenie 101,80. Wolałby nie odkrywać całości zlecenia przed resztą rynku. Wypełnia formatkę zlecenia w taki sposób:

Rachunek: 00-22-096788 Kontraktowy | Waluta: PLN

Typ waloru: Wszystkie | Waler: ALIOR | Cena: 101.80 PLN | Zmiana: +0,20 PLN ↑ +0,20%

Typ limitu: Własny | Limit ceny [PLN]: 101.8

Liczba [szt]: 1000 | Wartość [PLN]: 102 003.6

Typ ważności: WDD | Ważność [Data / Godzina]: 15.06.2022

WARUNKI DODATKOWE

Limit aktywacji/PEG [PLN]: Wpisz limit | Wielkość minimalna [szt]: Wpisz liczbę

Data od: 15.06.2022 | Wielkość ujawniana [szt]: 10

OFERTA	WOL K	LIMIT K	LIMIT S	WOL S
	418	101.75	101.80	152

Dostępne w portfelu (szt.): 50 PLN | Dostępne w portfelu po transakcji (szt.): 1050 | Średnia cena zakupu przed transakcją: 99.70 PLN | Średnia cena zakupu po transakcji: 101.89 PLN

Kurs blokady: - | Nominał / Mnożnik: 10.00 | Odsetki: - | ISIN: PLALIOR00045

W tej sytuacji bezpośrednio po złożeniu zlecenia **użytkownik kupi 152 sztuki po 101,80**, ponieważ pozwala na to sytuacja rynkowa (w tym przykładzie zakładamy, że sprzedający po 101,80 nie korzysta z WUJ). **Następnie 10 sztuk z limitem 101,80 pojawi się na pierwszym miejscu po stronie kupna. Gdy nastąpi realizacja kupna tych 10 sztuk, kolejne 10 zostanie odsłonięte itd.** aż do całkowitej realizacji zlecenia, w tym przykładzie 1000 sztuk.

Zapisy

Określenie parametrów wielkości minimalnej i ujawnianej są możliwe jedynie przy zleceniach na walory notowane na Giełdzie Papierów Wartościowych w Warszawie.

Precyzyjne zapisy dotyczące warunków limitu aktywacji, wielkości minimalnej i wielkości ujawnianej znajdują się w Szczegółowych Zasadach Obrotu Giełdowego.

<https://bossa.pl/edukacja/rynek-i-inwestycje/zasady-obrotu-gieldowego>.

Zlecenia / Zakładka **NOWE ZLECENIE**

NOTOWANIA

W formacie **NOWE ZLECENIE** dostępny jest uproszczony podgląd notowań wybranego waloru zawierający:

- **kurs ostatniej transakcji**
- **zmianę ceny** w stosunku do odniesienia wyrażoną w jednostce notowania
- **zmianę ceny** w stosunku do odniesienia wyrażoną w procentach
- **najlepszą ofertę** kupna i sprzedaży (wolumen i limit)

KUPNO SPRZEDAŻ Rachunek 00-22-096788 Kontraktowy Waluta PLN ?

Typ waloru Walor
WSZYSTKIE BOS

Typ limitu Limit ceny [PLN]
WŁASNY Wpisz limit

Liczba [szt] lub Wartość [PLN]
Wpisz liczbę + - MAX ↔ Wpisz wartość + - MAX

Typ ważności Ważność [Data / Godzina]
WDD 15.06.2022

OFERTA

15.90 PLN +0,20 PLN ↑ +1,27%			
WOL K	LIMIT K	LIMIT S	WOL S
308	15.70	15.90	410

Dostępne w portfelu (szt.)	Dostępne w portfelu po transakcji (szt.)	Srednia cena zakupu przed transakcją	Srednia cena zakupu po transakcji
0	-	-	-
Kurs blokady	Nominal / Mnożnik	Odsetki	ISIN
-	10.00	-	PLBOS00000019

Zlecenia / Zakładka **NOWE ZLECENIE**

Kliknięcie w pole pod nagłówkiem **LIMIT S** spowoduje **wypełnienie limitu ceny** w formacie **kursem aktualnie najlepszej oferty sprzedaży** (w tym przypadku 15,90) oraz ustawieniem **strony zlecenia jako KUPNO** (jeśli wcześniej była ustawiona sprzedaż).

Analogicznie przy kliknięciu w wartość pod nagłówkiem **LIMIT K** – **w polu limit ceny** **podstawiony zostanie kurs w najlepszej ofercie kupna** (w tym przypadku 15,70), **a strona w zleceniu przestawi się na SPRZEDAŻ** (jeżeli wcześniej było kupno).

Kliknięcie w wartości pod nagłówkami **WOL K** i **WOL S** zadziałają analogicznie jak opisano powyżej, z tą różnicą, że **wypełni się dodatkowo pole liczba sztuk na podstawie wolumenu** **najlepszej oferty**.

Rachunek: 00-22-096788 Kontraktowy | Waluta: PLN

Typ waloru: WSZYSTKIE | Walor: BOS

Typ limitu: WŁASNY | Limit ceny [PLN]: Wpisz limit

Liczba [szt.]: Wpisz liczbę | lub | Wartość [PLN]: Wpisz wartość

Typ ważności: WDD | Ważność [Data / Godzina]: 15.06.2022

WOL K	LIMIT K	LIMIT S	WOL S
308	15.70	15.90	410

Dostępne w portfelu (szt.): 0

Kurs blokady: -

Dostępne w portfelu po transakcji (szt.): -

Nominat / Mnożnik: 10.00

Srednia cena zakupu przed transakcją: -

Odsetki: -

Srednia cena zakupu po transakcji: -

ISIN: PLBOS00000019

Zlecenia / Zakładka **NOWE ZLECENIE**

WARTOŚCI POMOCNICZE

Wartości pomocnicze znajdujące się **pod sekcją z notowaniami są prezentowane w celu informacyjnym**, aby ułatwić inwestorom podjęcie decyzji inwestycyjnych oraz dokonywanie obliczeń. Prezentowane są następujące informacje:

KUPNO SPRZEDAŻ Rachunek: 00-22-096788 Akcyjny Waluta: PLN

Typ waloru: WSKAZANE **BOS** 15.90 PLN 0.00%

Typ limitu: WŁASNY Limit ceny [PLN]: 15.9

Liczba [szt.]: 1000 lub Wartość [PLN]: Wpisz wartość

Typ ważności: WDD Ważność [Data / Godzina]: 15.06.2022

OFERTA	WOL K	LIMIT K	LIMIT S	WOL S
	415	15.75	15.90	440

Dostępne w portfelu (szt.)	Dostępne w portfelu po transakcji (szt.)	Srednia cena zakupu przed transakcją	Srednia cena zakupu po transakcji
0	1000	-	15.93 PLN
Kurs blokady	Nominal / Mnoznik	Odsetki	ISIN
-	10.00	-	PLBOS00000019

← wartości pomocnicze

KUPNO **SPRZEDAŻ** Rachunek: 00-22-096788 Kontraktowy Waluta: PLN

Typ waloru: WSKAZANE **FW20M2420** 2 494 PKT +2 PKT ↑ +0,08%

Typ limitu: WŁASNY Limit ceny [PLN]: 2 500

Liczba [szt.]: 1 lub Wartość [PLN]: 49 990.1

Typ ważności: DZIEŃ Ważność [Data / Godzina]: 15.06.2022

OFERTA	WOL K	LIMIT K	LIMIT S	WOL S
	34	2 491	2 494	99

Dostępne w portfelu (szt.)	Dostępne w portfelu po transakcji (szt.)	Srednia cena zakupu przed transakcją	Srednia cena zakupu po transakcji
0	1000	-	15.93 PLN
Kurs blokady	Nominal / Mnoznik	Odsetki	ISIN
-	10.00	-	PLBOS00000019

Wartość bez prowizji	Prowizja	Wartość z prowizją	Rentowność
50 000.00 PLN	9.90 PLN	49 990.1 PLN	0.20 %

← wartości pomocnicze

Rentowność 100.10 PLN ↑ +0,20%

Wyczyść [?] OTP **Złóż zlecenie**

Zlecenia / Zakładka **NOWE ZLECENIE**

DOSTĘPNE W PORTFELU

– liczba posiadanych niezablokowanych walorów na wybranym rachunku w wybranej walucie rozliczenia.

Przykładowe zastosowanie: przy składaniu zlecenia sprzedaży inwestor ma wgląd w to, ile sztuk wybranego waloru może sprzedać.

DOSTĘPNE W PORTFELU PO TRANSAKCJI

– liczba posiadanych niezablokowanych walorów na wybranym rachunku w wybranej walucie rozliczenia po zawarciu transakcji przy założeniu realizacji zlecenia w całości.

ŚREDNIA CENA ZAKUPU PRZED TRANSAKCJĄ

– dzięki tej pozycji inwestor może sprawdzić, po ile średnio nabył wybrany walor.

ŚREDNIA CENA ZAKUPU PO TRANSAKCJI

– szacunkowa średnia cena nabycia wybranego waloru przy założeniu realizacji zlecenia w całości po cenie określonej w formatce zlecenia.

ZYSK / STRATA

– przy zleceniach zamykających i zmniejszających pozycję (np. sprzedaż części lub całości posiadanych akcji) zamiast średniej ceny zakupu po transakcji prezentowany jest wynik transakcji w walucie rozliczenia – przy założeniu pełnej realizacji zlecenia po limicie ceny wypełnionym w formatce oraz z uwzględnieniem prowizji.

KURS BLOKADY

– szacunkowy kurs walutowy przyjęty do oszacowania wartości zlecenia. Dotyczy zleceń na papiery notowane na giełdach zagranicznych z walutą rozliczenia inną niż waluta notowania.

NOMINAŁ / MNOŻNIK

– pozycja przydatna do oszacowania wartości zlecenia w przypadku instrumentów pochodnych i obligacji

ODSETKI

– narosłe odsetki od jednej obligacji na dzień rozliczenia transakcji. Przy zleceniach z typem ważności WDD narosłe odsetki obliczane są na dwa dni robocze po ostatnim dniu ważności zlecenia.

Zlecenia / Zakładka **NOWE ZLECENIE**

Rachunek: 00-22-096 Zagraniczny Waluta: PLN

KUPNO SPRZEDAŻ

Typ waloru: WZYSTYKIE Waler: NVIDIA Corporation 857,41 USD +27,00 USD ↑ +3,25%

Typ limitu: WŁASNY Limit ceny [PLN]: 85

Liczba [szt]: 1 lub Wartość [PLN]: 364.46

Typ ważności: DZIEŃ Ważność [Data / Godzina]: 15.06.2022

WARUNKI DODATKOWE

OFERTA	WOL K	LIMIT K	LIMIT S	WOL S
	10	857.16	857.47	25

Dostępne w portfelu (szt.): 3
Kurs blokady: 4.1231

Dostępne w portfelu po transakcji (szt.): 4
Nominał / Mnożnik: -

Srednia cena zakupu przed transakcją: 2 588.23 PLN
Odssetki: -

Srednia cena zakupu po transakcji: 2 032.29 PLN
ISIN: US87066C1040

Wartość bez prowizji: 350.46 PLN
Prowizja: 14.00 PLN
Wartość z prowizją: 364.46 PLN

Dostępne środki: 673.05 PLN

Dostępne środki: 673.05 PLN 54.15%

Wyczyść OTP Złóż zlecenie

dostępne środki →

← dostępne środki

Rachunek: 00-22-096 Zagraniczny Waluta: PLN

KUPNO SPRZEDAŻ

Typ waloru: WZYSTYKIE Waler: NVIDIA Corporation 857,32 USD +26,91 USD ↑ +3,24%

Typ limitu: WŁASNY Limit ceny [PLN]: 860

Liczba [szt]: 1 lub Wartość [PLN]: 3 392.89

Typ ważności: DZIEŃ Ważność [Data / Godzina]: 15.06.2022

WARUNKI DODATKOWE

OFERTA	WOL K	LIMIT K	LIMIT S	WOL S
	25	856.80	857.89	114

Dostępne w portfelu (szt.): 3
Kurs blokady: 3.9615

Dostępne w portfelu po transakcji (szt.): 2
Nominał / Mnożnik: -

Srednia cena zakupu przed transakcją: 2 588.23 PLN
Odssetki: -

Srednia cena zakupu po transakcji: 804.66 PLN
ISIN: US87066C1040

Wartość bez prowizji: 3 406.89 PLN
Prowizja: 14.00 PLN
Wartość z prowizją: 3 392.89 PLN

Rentowność: 804.66 PLN ↑ +31.09 %

Rentowność: 804.66 PLN ↑ +31.09 %

Wyczyść OTP Złóż zlecenie

rentowność →

← rentowność

Zlecenia / Zakładka **NOWE ZLECENIE**

ISIN

– kod jednoznacznie identyfikujący walor, na który składane jest zlecenie. Pozycja przydatna szczególnie w przypadku zagranicznych ETF, dzięki czemu można jednoznacznie rozróżnić walory o podobnych nazwach.

WARTOŚĆ BEZ PROWIZJI

– obliczona przy założeniu realizacji zlecenia w całości po cenie określonej jako limit w formatce zlecenia.

W przypadku instrumentów pochodnych uwzględniany jest mnożnik, w przypadku obligacji – wartość nominalna, w przypadku zleceń z walutą rozliczenia inną niż waluta notowania danego papieru wartościowego – uwzględniany jest szacunkowy kurs przewalutowania.

PROWIZJA

– obliczona wg stawki na rachunku inwestora na podstawie wartości zlecenia lub liczby sztuk

WARTOŚĆ Z PROWIZJĄ

– obliczona na podstawie wartości zlecenia powiększonej

(przy kupnie) lub pomniejszonej (przy sprzedaży) o prowizję maklerską

DOSTĘPNE ŚRODKI

– pozycja prezentowana przy zleceniach kupna papierów wartościowych oraz otwierających pozycję na instrumentach pochodnych. Inwestor ma szybki wgląd w niezablokowane środki finansowe na wybranym rachunku w wybranej walucie rozliczenia.

Dodatkowo, w lewym dolnym rogu formatki prezentowany jest widżet przedstawiający ile % dostępnych środków zostanie wykorzystanych na złożenie zlecenia.

RENTOWNOŚĆ

– w przypadku zleceń sprzedaży papierów wartościowych lub zleceń zamykających pozycję w instrumentach pochodnych zamiast środków dostępnych prezentowana jest rentowność pozycji w % liczona w stosunku do średniej ceny nabycia z uwzględnieniem prowizji maklerskich.

Dodatkowo, w lewym dolnym rogu formatki prezentowany jest wynik na transakcji w walucie rozliczenia.

Zlecenia / Zakładka **NOWE ZLECENIE**

PRZYCISKI FUNKCYJNE

- **WYCZYŚĆ** – jego wciśnięcie wyzeruje formatkę i umożliwi ponowne jej wypełnienie
- **OTP** – **odroczony termin płatności** – opcja dostępna jeżeli wybrany walor można kupić z odroczoną płatnością oraz jeżeli wybrany rachunek maklerski posiada dostęp do tej usługi
- **ZŁÓŻ ZLECENIE** – wciśnięcie przycisku pozwala na przejście do podsumowania zlecenia. Jeżeli limit ceny w zleceniu nie mieści się w statycznych widełkach, przed przejściem do podsumowania wyświetli się dodatkowe potwierdzenie w celu minimalizacji ryzyka pomyłki:

Rachunek: 00-22-096788 Akcyjny | Waluta: PLN

KUPNO | SPRZEDAŻ

Typ waloru: WSKAZANE | Walor: BOS | 15.90 PLN 0,00%

Typ limitu: WŁASNY | Limit ceny [PLN]: 1

Liczba [szt]: 1 | lub | Wartość [PLN]: 6

Typ ważności: DZIEŃ | Ważność [Data / Godzina]: 15.06.2022

WARUNKI DODATKOWE

	WOL K	LIMIT K	LIMIT S	WOL S
OFERTA	415	15.75	15.90	440
Dostępne w portfelu (szt.)	0	1	-	6.00 PLN
Dostępne w portfelu po transakcji (szt.)	-	-	-	-
Średnia cena zakupu przed transakcją	-	-	-	-
Średnia cena zakupu po transakcji	-	-	-	-
Kurs blokady	-	Nominał / Możliwość	Odsetki	ISIN
-	10.00	-	-	PLBOS0000019
Wartość bez prowizji	1 000 zł	Prowizja	Wartość z prowizją	Dostępne środki
-	5 000 zł	6 zł	6 000 zł	79 144,99 zł

Czy potwierdzasz zlecenie kupna poniżej widełek dolnych 14.25 PLN?

Anuluj | Potwierdź

Zlecenia / Zakładka **NOWE ZLECENIE**

Podsumowanie zlecenia zawiera **wszystkie informacje prezentowane w formacie ZLECENIA:**

Podsumowanie zlecenia kupna

Strona transakcji Kupno	Walor BOSS BOSS	Dostępne w portfelu (szk.) 0	Dostępne w portfelu po transakcji (szk.) 1	Średnia cena zakupu przed transakcją -	Średnia cena zakupu po transakcji 8.00 PLN
Rachunek 00-55-154678	Waluta PLN	Kurs blokady -	Nominał / Mnożnik 10.00	Odsetki -	ISIN PLBOS0000019
Limit ceny 1 PLN	Liczba 1	Wartość bez prowizji 1.00 PLN	Prowizja 5.00 PLN	Wartość z prowizją 6 PLN	Dostępne środki 29 144.99 PLN
Typ ważności DZIEŃ	Data / Godzina 08.06.2022	WARUNKI DODATKOWE			
Liczba -	Wielkość minimalna -	Liczba -			
Wielkość ujawniana -	Data od 08.06.2022	Data do -			

Nie pokazuj więcej podsumowania zlecenia

Dostępne środki **29 144.99 PLN** 0.02%

Anuluj Wróć do edycji OIP NIE **Złóż zlecenie**

Przycisk **Anuluj** wyzeruje formatkę i umożliwi jej ponowne wypełnienie.

Przycisk **Wróć** do edycji spowoduje powrót do uprzednio wypełnionej formatki i umożliwi edycję wybranych parametrów.

Przycisk **Złóż zlecenie** spowoduje bezzwłoczne przekazanie zlecenia do systemu giełdowego.

Ustawienia

W celu szybszego składania zleceń można wyłączyć prezentację podsumowania – należy zaznaczyć opcję **„Nie pokazuj więcej podsumowania zlecenia”** na ekranie podsumowania.

Ustawienie będzie pamiętane do końca trwającej sesji użytkownika.

Po kolejnym zalogowaniu do aplikacji lub jej odświeżeniu (np. przyciskiem **F5**) podsumowanie będzie ponownie prezentowane.

Zlecenia / Zakładka NOWE ZLECENIE

Po prawidłowo wysłanym zleceniu prezentowany jest komunikat potwierdzający na miejscu formatki oraz powiadomienie push w prawym górnym rogu aplikacji, a zlecenie widoczne jest w sekcji **MOJE ZLECENIA**.

WALOR	KUR	ZMI%	WOLK	LIMIT K	LIMIT S	WOLS	OBROT	WAHANIA
ALIOR	103.90	↑ 0.10%	177	103.90	104.50	524	22 512 852	▲
ALLEGRO	34.20	↑ 0.54%	108	34.20	34.21	1 822	35 245 749	▲
BUDIMEX	700.00	↑ 1.82%	72	699.50	700.00	562	17 732 784	▲
COPROJEKT	119.55	↑ 0.69%	2 133	119.55	119.50	784	64 084 919	▲
CYFRPLSAT	9.978	↓ -0.77%	1 526	9.978	10.000	2 000	9 177 188	▲
DINOPL	386.70	↓ -0.82%	4 142	386.70	387.20	4 006	123 913 526	▲
JSW	30.75	↑ 0.16%	530	30.75	30.78	123	5 887 759	▲
KETY	336.80	↓ -0.47%	7	830.00	830.50	19	6 432 044	▲
KGHM	139.95	↓ -0.50%	898	139.95	140.25	2	70 549 068	▲
KRUK	459.40	↓ -0.95%	80	459.40	462.20	89	12 993 568	▲
LPP	19.700	↓ -0.19%	4	19.880	19.710	16	30 081 580	▲
MBANK	688.20	↑ 0.09%	84	688.20	689.60	96	13 395 768	▲
ORANGEPL	7.95	↑ 1.15%	1 333	7.95	7.96	11	5 188 107	▲
PEKAO	167.40	↓ -0.95%	3 112	167.40	168.25	202	83 769 037	▲
PEPCO	19.125	↓ -0.69%	2 031	19.125	19.13	1 494	18 897 368	▲
PGE	6.18	↑ 1.51%	8 273	6.178	6.18	4 400	22 162 921	▲
PKNORLEN	66.13	↓ -0.47%	1 958	66.13	66.21	2 240	78 594 672	▲
PKOBP	60.06	↓ -1.06%	15 591	60.06	60.30	3 587	35 627 804	▲
PZU	51.84	↑ 0.70%	7 188	51.84	51.66	1 112	67 650 617	▲
SANPL	561.40	↑ 0.11%	234	561.40	561.60	106	23 680 037	▲

Formatka wyzeruje się po kilku sekundach lub po kliknięciu przycisku **OK** i możliwe będzie ponowne jej wypełnienie.

Komunikat **PUSH** również zniknie po kilku sekundach lub po jego wyłączeniu przez ikonę **X**.

Zlecenia / Formatka **ZŁÓŻ ZLECENIE**

W prawym dolnym rogu aplikacji Bossa Web Trader zawsze dostępny jest przycisk **ZŁÓŻ ZLECENIE**. Niezależnie od zawartości ustawionego przez użytkownika pulpitu, omawiana formatka jest zawsze dostępna po jednym kliknięciu.

- Top Bar:** Shows account balance (WIG20 2 317,36), market indicators (51%, 28%, 21%), and user information (Małgorzata Kasioriewicz-Kowalewska, 09:58:42).
- Left Panel (PORTFEL):** Lists securities such as ADIDAS AG NA O.N., ALIOR, ALLEGRO, ANWEAR, ASSECOPOL, and BPW AG Preferred Sh... with columns for quantity, price, and value.
- Center Panel (WYKRES):** Displays a candlestick chart for GPW:ETF BW20TR - 10 - GPW, showing price movement over time.
- Right Panel (NOTOWANIA):** Lists various securities with their current prices and percentage changes.
- Bottom Panel (NOWE ZLECENIE):** A form for creating a new order, currently set for KUPNO (buy) of 230.00 PLN of KGHM stock, with a limit price of 230.00 PLN and a stop price of 230.00 PLN.
- Bottom Right:** A prominent **ZŁÓŻ ZLECENIE** button is highlighted with a blue box, indicating its location in the application.

Zlecenia / Formatka **ZŁÓŻ ZLECENIE**

Zasady działania poszczególnych parametrów są analogiczne jak w przypadku formatki **NOWE ZLECENIE** i zostały opisane w poprzednim rozdziale.

Formatka **ZŁÓŻ ZLECENIE** jest uproszczona w stosunku do formatki **NOWE ZLECENIE** ze względu na zawartość okrojoną o podgląd najlepszej oferty z notowań oraz wartości pomocnicze. **Dzięki temu jej wypełnienie jest prostsze i szybsze. Analogicznie funkcjonuje również mechanizm podsumowania zlecenia.**

ZŁÓŻ ZLECENIE

Dodatkowo, formatkę **ZŁÓŻ ZLECENIE** można wywołać z:

- Wykresu
- Komunikatu ESPI
- Portfela

Podsumowanie zlecenia kupna

Strona transakcji
Kupno

Walor
ALLEGRO

Rachunek: **00-55-154678** Waluta: **PLN**

Limit ceny: **100,00** Liczba: **8**

Typ ważności: **WDD** Data / Godzina: **08.06.2022**

Aktualny stan rejestru	Stan rejestru po transakcji
12 222,00 PLN	0,00 PLN

Średnia cena zakupu przed transakcją	Średnia cena zakupu po transakcji
78,40 PLN	12 222,00 PLN

Nominal / Hozbak	Odsetki
825	78,40 PLN

Waluta	ISIN
PLN	PLNFI0600010

Wartość bez prowizji	Prowizja
12 222,00 PLN	74,40 PLN

Wartość z prowizją	Kwota blokowana
12 222,00 PLN	12 222,00 PLN

STAN ŚRODKÓW NA KUPNO **12 548,78 PLN**
29,46%

Nie pokazuj więcej podsumowania zlecenia OTP **NIE**

ZŁÓŻ ZLECENIE

Potwierdź zlecenie

Zlecenia / Formatka **ZŁÓŻ ZLECENIE**

Prawidłowo złożone zlecenie spowoduje zamknięcie formatki oraz prezentację kilkusekundowego **komunikatu push** potwierdzającego złożenie zlecenia.

Zlecenie będzie widoczne w sekcji **MOJE ZLECENIA**.

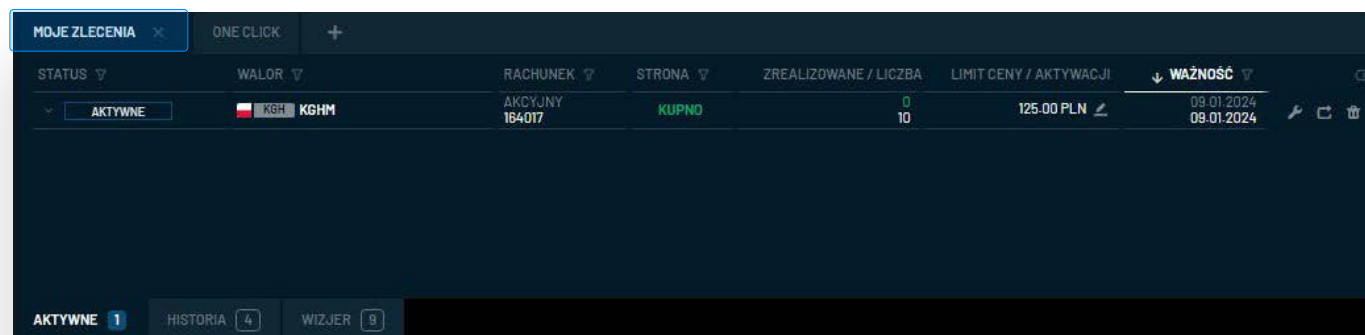

Zlecenia / ZLECENIA Z NOTOWAŃ

W aplikacji Bossa Web Trader **istnieje możliwość składania zleceń bezpośrednio z tabeli notowań.**

Formatka zlecenia przyjmuje układ poziomy i ułożona jest bezpośrednio pod wierszem z notowaniami wybranego waloru. Formatka jest wywoływana poprzez kliknięcie w:

- **LIMIT KUPNA** – wypełnia się zlecenie sprzedaży **z limitem ceny z oferty kupna**
- **LIMIT SPRZEDAŻY** – wypełnia się zlecenie kupna **z limitem ceny z oferty sprzedaży**
- **WOLUMEN KUPNA** – wypełnia się zlecenie sprzedaży **z limitem ceny i wolumenem z oferty kupna**
- **WOLUMEN SPRZEDAŻY** – wypełnia się zlecenie kupna **z limitem ceny i wolumenem z oferty sprzedaży**

ZŁÓŻ ZLECENIE

Startowe wypełnienie parametrów zlecenia nie jest ostateczne
– można je swobodnie edytować.

Zlecenia / ZLECENIA Z NOTOWAŃ

Wywołanie formatki **zlecenia** po kliknięciu w **LIMIT SPRZEDAŻY**:

WALOR	KURC	ZM%	WOL K	LIMIT K	LIMIT S	WOL S	OBRÓT	WAHANIA
ALR ALIOR	107.40	↑ 3.37%	828	107.35	107.40	1717	30 455 548	▲
ALE ALLEGRO	36.905	↑ 7.91%	3 862	36.90	36.905	2 742	218 935 788	▲
BDX BUDIMEX	722.50	↑ 3.21%	88	722.50	723.00	59	50 168 082	▲
CDR CDPROJEKT	124.10	↑ 3.81%	892	124.10	124.40	478	86 372 682	▲

Wypełnienie formatki poprzez **kliknięcie w WOLUMEN SPRZEDAŻY**:

WALOR	KURC	ZM%	WOL K	LIMIT K	LIMIT S	WOL S	OBRÓT	WAHANIA
ALR ALIOR	107.40	↑ 3.37%	828	107.35	107.40	1717	30 455 548	▲
ALE ALLEGRO	36.905	↑ 7.91%	3 862	36.90	36.905	2 742	218 935 788	▲
BDX BUDIMEX	722.50	↑ 3.21%	88	722.50	723.00	59	50 168 082	▲
CDR CDPROJEKT	124.10	↑ 3.81%	892	124.10	124.40	478	86 372 682	▲
CPS CYFRPLSAT	10.42	↑ 4.43%	473	10.415	10.42	161	13 777 907	▲
DNP DINOPL	398.10	↑ 2.43%	1794	398.10	398.30	1 025	89 280 402	▲
JSW JSW	31.92	↑ 3.80%	120	31.80	31.92	495	24 803 24.3	▲
KTY KETY	888.00	↑ 3.30%	10	887.50	888.00	26	21 459 900	▲
KGH KGHM	144.20	↑ 3.04%	260	144.20	144.25	1 510	86 580 570	▲
KRU KRUK	472.80	↑ 2.92%	2	472.80	474.00	200	20 343 027	▲
LPP LPP	18 530	↑ 5.29%	38	18 530	PKC	8	95 728 320	▲
MBK MBANK	705.00	↑ 2.74%	48	704.80	705.00	95	34 331 445	▲
OPL ORANGEPL	8.138	↑ 2.38%	960	8.134	8.138	60	15 050 131	▲
PEO PEKAO	172.00	↑ 2.75%	34	171.95	172.00	30 050	90 983 790	▲

Formatka

Wypełnienie formatki limitem ceny lub wolumenem z przeciwstawnych ofert możliwe jest zarówno dla 1 oferty, jak i 4 kolejnych.

Zlecenia / ZLECENIA Z NOTOWAŃ

W formacie **ZLECENIA Z NOTOWAŃ** pole limit nie zostanie wypełnione startowym limitem ceny, jeżeli formatka jest wywołana po kliknięciu w limit K/S z najlepszej oferty, gdy jej limit to PKC. W takim przypadku należy określić limit własnoręcznie.

Możliwe jest **wywołanie i wypełnienie wielu formatek równocześnie** (jako przygotowanie) i **wysłanie wybranego zlecenia w dogodnym momencie**:

WALOR	KURS	ZM%	WOL K	LIMIT K	LIMIT S	WOL S	OBROT	WAHANIA
ALB ALIOR	107.40	↑ 3.37%	828	107.35	107.40	1 777	30 455 546	▲
ALB ALLEGRO	36.905	↑ 7.91%	3 862	36.90	36.905	2 742	219 935 788	▲
EXX BUDIMEX	722.50	↑ 3.21%	88	722.50	723.00	59	50 169 082	▲
COB CDPROJEKT	124.10	↑ 3.81%	882	124.10	124.40	476	86 372 682	▲
CPB CYFRPLSAT	10.42	↑ 4.43%	473	10.415	10.42	161	13 777 907	▲

Rachunek	Limit ceny [PLN]	Liczba [szt]	Ważność [Dat...]	Wartość	Przebieg
086787	10.415	1	07.05.2024	5.42 PLN	Sprzedaj

Rachunek	Limit ceny [PLN]	Liczba [szt]	Ważność [Dat...]	Wartość	Przebieg
086787	8.168	230	07.05.2024	1 883.64 PLN	Kupuj

Typ walory	Dunek	Waluta	Otwarcie	Minimum	Widok statyczny	Moduł
GPW	GPW	PLN	7.894	7.854	7.186 - 8.792	-

IDN	Faza sesji	Cena nominalna	Otwarcie	Maksimum	Widok dynamiczny	LDP
PLTLK1L00017	System zamknięty	3.00	7.95	8.244	7.85 - 8.826	-

ZŁOŻ ZLECENIE

Zasady działania poszczególnych parametrów zlecenia są analogiczne jak w przypadku formatki **NOWE ZLECENIE** i zostały opisane powyżej.

Zawartość formatki dostosowuje się do szerokości tabeli notowań

– w największym widoku dostępne są jedynie obligatoryjne pola formatki: **rachunek**, **limit ceny** (własny), **liczba** oraz **ważność** (bieżący dzień lub WDD), **OTP** (jeżeli jest dostępne na wybranym walorze i rachunku) oraz **przycisk Kup lub Sprzedaj**.

Zlecenia / ZLECENIA Z NOTOWAŃ

Po rozszerzeniu tabeli notowań w formacie **dostępne będą także pola:**

TYP LIMITU, TYP WAŻNOŚCI oraz **WARTOŚĆ**.

- Sprzedaj (Sell):** For ticker 'CYFRPLSAT', limit price '10.415', quantity '1', and value '5.42 PLN'. A callout box highlights the 'X' icon next to the 'Sprzedaj' button.
- Kupuj (Buy):** For ticker 'ORANGEPL', limit price '8.188', quantity '230', and value '1 883.64 PLN'. A callout box highlights the 'X' icon next to the 'Kupuj' button.

At the bottom of the interface, there are sections for 'WYKRES' (Chart) and 'LISTA TRANSAKCJI' (Transaction List).

Rezygnacja z wysłania zlecenia i zamknięcie formatki możliwe jest poprzez kliknięcie w ikonę **X** po prawej stronie.

Zlecenia / ZLECENIA Z NOTOWAŃ

Natomiast przejście do podsumowania zlecenia i jego **wysłanie na rynek wykonuje się poprzez znajdujący się po prawej stronie zielony (przy kupnie) lub czerwony (przy sprzedaży) przycisk K / S / Kup / Sprzedaj.**

Podsumowanie zlecenia kupna

Strona transakcji Kupno	Walor KGH KGHM	Dostępne w portfelu (szt.) 0	Dostępne w portfelu po transakcji (szt.) 10	Średnia cena zakupu przed transakcją -	Średnia cena zakupu po transakcji 125.50 PLN
Rachunek 164017	Waluta rozl. PLN	Kurs blokady -	Nominal / Mnożnik -	Odsetki -	ISIN PLKGHM000017
Limit ceny 125	Liczba 10	Wartość bez prowizji 1250.00 PLN		Prowizja 5.00 PLN	Wartość z prowizją 1255.00 PLN
Typ ważności DZIEŃ	Data/Godzina 09.01.2024	Dostępne środki 933 279.41 PLN			

Nie pokazuj więcej podsumowania zlecenia

Dostępne środki **933 279.41 PLN**
0.13%

Anuluj Wróć do edycji **Złóż zlecenie**

Zlecenia / ZLECENIA Z NOTOWAŃ

Prawidłowo złożone zlecenie zakończone jest komunikatem push potwierdzającym złożenie zlecenia.

Następnie zlecenie jest widoczne w sekcji MOJE ZLECENIA zgodnie z jego statusem.

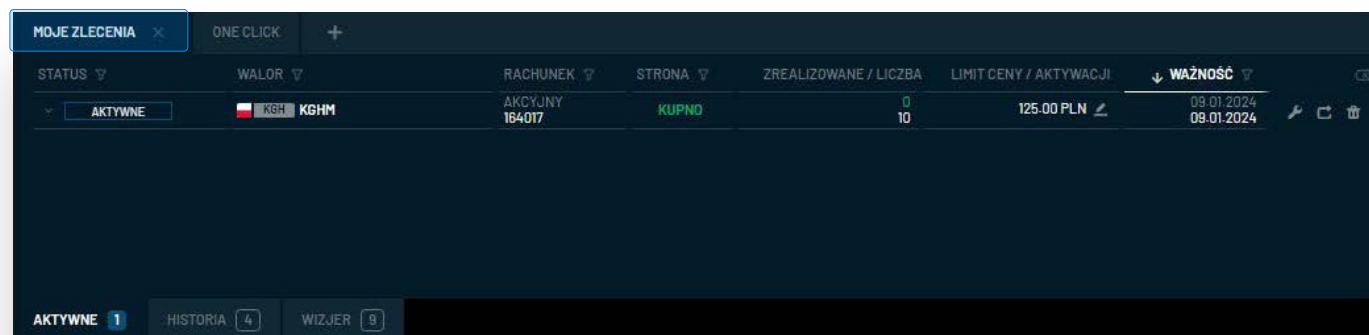

Zlecenia / Zakładka ONE CLICK

W zakładce **ONE CLICK** można wstawić nawet **12 niezależnych formatek** umożliwiających podgląd najlepszych ofert z notowań wybranych walorów oraz **szybkie złożenie zlecenia** po cenie z najlepszej bieżącej oferty kupna lub sprzedaży.

ZŁOŻ ZLECENIE

W widoku startowym prezentowane są dwie formatki z certyfikatami ETF na indeks **WIG20** oraz **mWIG40**.

Inwestor może **dodać kolejne** (do 12) poprzez ikonę **+** oraz zmienić walor w istniejącej zakładce przez ikonę **Q** obok nazwy papieru.

Symbol	Typ	Wartość	Liczba	Wzrost
ETF ETFBW20TR	AKCYJNY	46.555	46.93	+2.82%
ETF ETFBM40TR	AKCYJNY	96.30	96.84	+1.94%
FWZ FWZ0M	KONTRAKTOWY	2.552	2.553	+2.90%
LPP LPP	AKCYJNY	16.530	PKC	+5.29%
META Meta Platforms Inc	ZAGRANICZNY	463.75	464.20	+3.04%
Alphabet Inc. - Class A	ZAGRANICZNY	167.90	168.09	+0.51%
DCR DECORA	AKCYJNY	63.40	64.00	+0.63%
BHW HANDLOWY	AKCYJNY	111.00	111.60	+0.36%
CDR CDPROJEKT	AKCYJNY	124.10	124.40	+3.81%
CP3 CYFRPLSAT	AKCYJNY	10.415	10.42	+4.43%
KRU KRU0827	AKCYJNY	100.13	100.85	+0.86%
NVDA NVIDIA Corporation	ZAGRANICZNY	919.20	919.70	+3.77%

Zlecenia / Zakładka ONE CLICK

Formatka **ONE CLICK** składa się z:

- **pola z nazwą waloru oraz ikoną** wywołującą wyszukiwarkę w celu jego zmiany
- **pole rachunek** określające, z którego rachunku inwestor chciałby złożyć zlecenie
- **pole Liczba** określające liczbę sztuk w zleceniu
- **zmianę %** na bieżącej lub poprzedniej sesji
- **najlepsze oferty kupna** (po lewej) i **sprzedaży** (po prawej) zawiązujące **limit ceny** (nad etykietą Sprzedaj / Kup) i **wolumen** (poniżej)

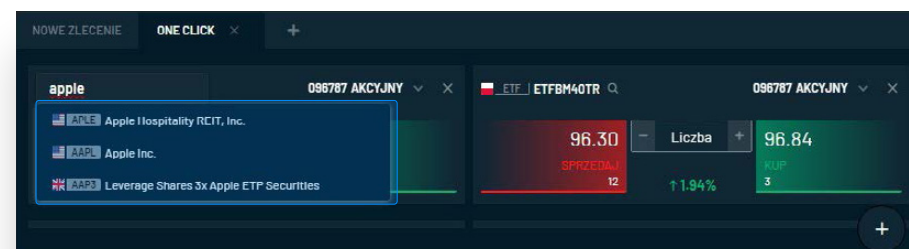
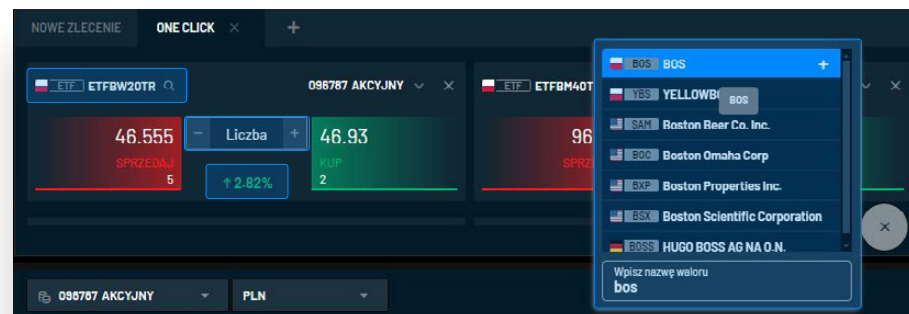

Zlecenia / Zakładka ONE CLICK

Podsumowanie **można wyłączyć na przyszłość** (do końca bieżącej sesji użytkownika) poprzez zaznaczenie opcji „**Nie pokazuj więcej podsumowania zlecenia**” i w ten sposób umożliwić sobie składanie zleceń dostownie **jednym kliknięciem**.

Zlecenia w formacie **ONE CLICK** są składane z **walutą rozliczenia PLN** oraz z **ważnością na DZIEŃ** (za wyjątkiem zleceń z rachunku kontraktowego intraday, przy którym ważność jest określana jako **WDC 16:50**).

Podsumowanie

Jeżeli **prawidłowo** zostaną określone **poła rachunek i liczba, kliknięcie w zielony (KUP) lub czerwony (SPRZEDAJ)** przycisk spowoduje **wyświetlenie podsumowania zlecenia**.

Podsumowanie zlecenia kupna

Strona transakcji Kupno	Walor KGH KGHM	Dostępne w portfelu (szt.) 0	Dostępne w portfelu po transakcji (szt.) 10	Średnia cena zakupu przed transakcją -	Średnia cena zakupu po transakcji 125.50 PLN
Rachunek 164017	Waluta rozl. PLN	Kurs blokady -	Nominał / Mnożnik -	Odsetki -	ISIN PLKGHM000017
Limit ceny 125	Liczba 10	Wartość bez prowizji 1250.00 PLN		Prowizja 5.00 PLN	Wartość z prowizją 1255.00 PLN
Typ ważności DZIEŃ	Data/Godzina 09.01.2024	Dostępne środki 933 279.41 PLN			

Nie pokazuj więcej podsumowania zlecenia

Dostępne środki **933 279.41 PLN**
0.13%

Anuluj Wróć do edycji OTP **NIE** **Złóż zlecenie**

Zlecenia / Przegląd, modyfikacja, anulowanie zleceń

Informacje dotyczące zleceń i transakcji użytkownika znajdują się w zakładce

MOJE ZLECENIA, która składa się z sekcji:

- Aktywne
- Historia
- Wizjer

STATUS	WALOR	RACHUNEK	STRONA	ZREALIZOWANE / LICZBA	LIMIT CENY / AKTYWACJI	WAZNOŚĆ	
AKTYWNE	KGH KGHM	AKCYJNY 096787	KUPNO	0 / 1	200.00 PLN 200.00 PLN	10.05.2024 10.05.2024	
AKTYWNE	NVDA NVIDIA Corporation	ZAGRANICZNY 443265	KUPNO	0 / 2	882.40 USD	09.05.2024 07.08.2024	
							LISTA TRANSAKCJI
Numer zlecenia	Data złożenia	OTP	WUJ	Wartość zr. bez prowizji	Prowizja zrealizowana	Wartość zr. z prowizją	
132871065	09.05.2024	NIE	-	0	0	0	
Rynek	ISIN	Waluta rozl.	WMIN	Kwota blokowana	Prowizja	Wartość zlecenia	
NASDAQ	US87066G1040	PLN	-	7 361.52	21.29	7 361.52	
AKTYWNE	MRB MIRBUD	AKCYJNY 096787	SPRZEDAŻ	0 / 1000	11.34 PLN	08.05.2024 30.12.2024	
							LISTA MODYFIKACJI LISTA TRANSAKCJI
Numer zlecenia	Data złożenia	OTP	WUJ	Wartość zr. bez prowizji	Prowizja zrealizowana	Wartość zr. z prowizją	
132843981	08.05.2024	NIE	-	0	0	0	
Rynek	ISIN	Waluta rozl.	WMIN	Kwota blokowana	Prowizja	Wartość zlecenia	
GPW	PLMRBUD00015	PLN	-	-	22.68	11 317.32	
AKTYWNE	XTP XTPL	AKCYJNY 096787	SPRZEDAŻ	0 / 70	148.80 PLN	07.05.2024 31.07.2024	
AKTYWNE	LPP LPP	AKCYJNY 096787	SPRZEDAŻ	0 / 1	17 430 PLN	06.05.2024 30.12.2024	
AKTYWNE	NVDA NVIDIA Corporation	ZAGRANICZNY 443265	SPRZEDAŻ	0 / 3	999.99 USD	25.04.2024 24.07.2024	
AKTYWNE	...	AKCYJNY	...	0 / 547	...	15.03.2024	

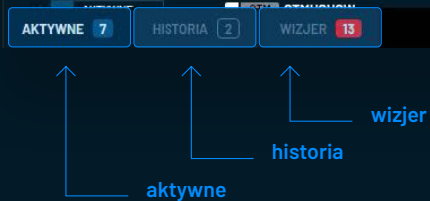

Zlecenia / Przegląd, modyfikacja, anulowanie zleceń

W sekcji **AKTYWNE** inwestor ma możliwość:

- **wglądu** we wszystkie parametry zlecenia
- **modyfikacji zlecenia**
- **powtórzenia zlecenia** (wywołanie formatki Złóż zlecenie z identycznymi parametrami)
- **anulowania zlecenia**
- **przeglądu modyfikacji** oraz transakcji wykonanych w ramach wybranego zlecenia
- **filtrowania i sortowania** prezentowanych zleceń (konfiguracja jest zapamiętywana z jednym wyjątkiem – dla wygody użytkowników filtrowanie po ważności jest resetowane po wylogowaniu z aplikacji)

AKTYWNE		NVIDIA Corporation		ZAGRANICZNY	KUPNO	0	862.40 USD	09.05.2024	07.08.2024	🔄	🗑️
		443265			2			LISTA TRANSAKCJI ✕			
Numer zlecenia	Data złożenia	OTP	WUJ	Wartość zr. bez prowizji	Prowizja zrealizowana	Wartość zr. z prowizją					
132871065	09.05.2024	NIE	-	0	0	0					
Rynek	ISIN	Waluta rozl.	WMIN	Kwota blokowana	Prowizja	Wartość zlecenia					
NASDAQ	US6708861040	PLN	-	7 361.52	21.29	7 361.52					

Zlecenia / Przegląd, modyfikacja, anulowanie zleceń

Domyślnie zlecenia są sortowane wg czasu złożenia od najnowszego od najstarszego.

Można ustawić **sortowanie wg danych w wybranej kolumnie poprzez jednokrotne lub dwukrotne kliknięcie w nagłówek**. Kliknięcie po raz trzeci usuwa sortowanie.

Nagłówek kolumny, wg której ustawione jest sortowanie jest podświetlony.

STATUS	WALUTA	RACHUNEK	STRONA	ZREALIZOWANE / LICZBA	LIMIT CENY / AKTYWACJI	WAŻNOŚĆ	
AKTYWNE	PLN	AKCYJNY 096787	SPRZEDAŻ	547 2800	5.40 PLN	16.01.2024 30.12.2024	
AKTYWNE	PLN	MIRB MIRBUD	SPRZEDAŻ	0 1000	11.34 PLN	08.06.2024 30.12.2024	
AKTYWNE	PLN	XTP XTPL	SPRZEDAŻ	0 70	148.80 PLN	07.06.2024 31.07.2024	
AKTYWNE	PLN	KGH KGHM	KUPNO	0 1	200.00 PLN 200.00 PLN	10.06.2024 10.05.2024	
AKTYWNE	USD	NVDA NVIDIA Corporation 443285	ZAGRANICZNY KUPNO	0 2	882.40 USD	08.06.2024 07.08.2024	
AKTYWNE	USD	NVDA NVIDIA Corporation 443285	ZAGRANICZNY SPRZEDAŻ	0 3	999.99 USD	20.04.2024 24.07.2024	
AKTYWNE	PLN	LPP LPP	AKCYJNY SPRZEDAŻ	0 1	17.450 PLN	06.06.2024 30.12.2024	

Filtrowanie

Filtrowanie zleceń można określić po kliknięciu w ikonę  znajdującą się obok nagłówka kolumny.

Szybkie usunięcie ustawionych filtrów jest możliwe po kliknięciu w ikonę  znajdującą się w prawym górnym rogu zakładki.

Zlecenia / Przegląd, modyfikacja, anulowanie zleceń

Na poniższym zrzucie ekranu zastosowano **filtrowanie po dacie ważności zlecenia wg założenia**, że użytkownik chciałby przejrzeć zlecenia złożone w kwietniu i ważne nie dłużej niż do końca lipca.

STATUS	WALOR	RACHUNEK	STRONA	ZREALIZOWANE / LICZBA	LIMIT CENY / AKTYWACJI	WAŻNOŚĆ
AKTYWNE	OTM OTHUCHOW	AKCYJNY 096787	SPRZEDAŻ	547 / 2800	6.40 PLN	15.03.24 30.12.24
AKTYWNE	MIRB MIRBUD	AKCYJNY 096787	SPRZEDAŻ	0 / 1000	11.34 PLN	08.05.24 30.12.24
AKTYWNE	XTPL XTPL	AKCYJNY 096787	SPRZEDAŻ	0 / 70	146.60 PLN	07.05.24 31.07.24
AKTYWNE	KGH KGHM	AKCYJNY 096787	KUPNO	0 / 1	200.00 PLN 200.00 PLN	10.05.24
AKTYWNE	NVDA NVIDIA Corporation	ZAGRANICZNY 443265	KUPNO	0 / 2	882.40 USD	09.05.24 07.08.24
AKTYWNE	NVDA NVIDIA Corporation	ZAGRANICZNY 443265	SPRZEDAŻ	0 / 3	999.99 USD	25.04.24 24.07.24
AKTYWNE	LPP LPP	AKCYJNY 096787	SPRZEDAŻ	0 / 1	17.430 PLN	06.05.24 30.12.24

Dropdown menu for 'WAŻNOŚĆ':
Data od (min.): 01.04.2024
Data do (maks.): 30.04.2024
Data od (min.): 01.04.2024
Data do (maks.): 31.07.2024
Buttons: Anuluj, Filtruj

STATUS	WALOR	RACHUNEK	STRONA	ZREALIZOWANE / LICZBA	LIMIT CENY / AKTYWACJI	WAŻNOŚĆ
AKTYWNE	NVDA NVIDIA Corporation	ZAGRANICZNY 443265	SPRZEDAŻ	0 / 3	999.99 USD	25.04.2024 24.07.2024

Bottom navigation: AKTYWNE 1, HISTORIA 2, WIZJER 13

Zlecenia / Przegląd, modyfikacja, anulowanie zleceń

W sekcji **HISTORIA** znajdują się zlecenia, które w trakcie bieżącego dnia zostały:

- zrealizowane
- zarchiwizowane
- odrzucone
- anulowane

Analogicznie jak w sekcji **AKTYWNE**, możliwe jest sortowanie, filtrowanie i powtarzanie zleceń, a także **wgląd w szczegóły** oraz listę transakcji i modyfikacji.

STATUS	WALOR	RACHUNEK	STRONA	ZREALIZOWANE / LICZBA	LIMIT CENY / AKTYWACJI	WAŻNOŚĆ
ZREALIZOWANE	NVIDIA Corporation	ZAGRANICZNY	KUPNO	2	888.00 USD	09.05.2024
ANULOWANE	ALIOR	AKCYJNY	KUPNO	0	96.00 PLN	09.05.2024

Numer zlecenia	Data zlecenia	OTP	WUJ	Wartość zr. bez prowizji	Prowizja zrealizowana	Wartość zr. z prowizją
132858790	09.05.2024	NIE	-	0	0	0
Rynek	ISIN	Waluta rozl.	WMIN	Kwota blokowana	Prowizja	Wartość zlecenia
GPW	PL AI IOR00045	PL N	-	-	5.00	101.00

Zlecenia / Przegląd, modyfikacja, anulowanie zleceń

W sekcji **WIZJER** użytkownik otrzymuje informacje o wszelkich operacjach wykonanych na rachunku bieżącego dnia, takich jak m.in.:

- złożenie / modyfikacja / anulata zlecenia
- realizacja transakcji
- zaksięgowanie lub wyksięgowanie przelewu

CZAS ↓	RACHUNEK ▾	TREŚĆ
22:59:24	AKCYJNY 096787	Zarejestrowano zlecenie: KGHM K 1*200 LimAkt: 200 (nr 132871357)
21:22:40	ZAGRANICZNY 443265	Zarejestrowano zlecenie: NVIDIA Corporation K 2*862.4 (nr 132871065)
21:18:22	ZAGRANICZNY 443265	Zawarto transakcję: NVIDIA Corporation K 2*887.51 (zlc. nr 132871055) godz. 21:18:20
21:18:19	ZAGRANICZNY 443265	Zarejestrowano zlecenie: NVIDIA Corporation K 2*888 (nr 132871055)
18:49:14	AKCYJNY 096787	Twój rachunek jest aktywny.
17:08:00	AKCYJNY 096787	Twój rachunek jest czasowo w trybie przeglądania.
17:00:33	AKCYJNY 096787	Zaksięgowano przelew: 9 413.33 PLN,
10:33:10	AKCYJNY 096787	Anulowano zlecenie: ALIOR K 1*96 (nr 132858790)
10:32:54	AKCYJNY 096787	Zarejestrowano zlecenie: ALIOR K 1*96 (nr 132858790)

AKTYWNE 7 HISTORIA 2 WIZJER 9

Karty

Na dole zakładki **MOJE ZLECENIA** znajdują się **karty z nazwami sekcji** oraz **liczba informująca o tym, ile zleceń lub powiadomień znajduje się w danej sekcji** (z uwzględnieniem włączonego filtrowania).

Czerwone podświetlenie oznacza, że w danej sekcji pojawił się nowy wpis.

Zlecenia / Przegląd, modyfikacja, anulowanie zleceń

W zakładce **MOJE ZLECENIA – AKTYWNE** dostępne są dwa sposoby modyfikacji zlecenia.

STATUS	WALOR	RACH	K/S	ZREAL / LICZBA	LIMIT CENY	WAŻNOŚĆ
AKTYWNE	KGHM	AKCYJNY 096787	K	0 / 1	200.00 / 200.00	10.05.2024
AKTYWNE	NVDA	ZAGRANICZNY 443265	K	0 / 2	862.40	09.05.2024 / 07.08.2024
AKTYWNE	MIRB	AKCYJNY 096787	S	0 / 1000	11.34 PLN	08.05.2024 / 30.12.2024
AKTYWNE	XTPL	AKCYJNY 096787	S	0 / 70	146.60 PLN	07.05.2024 / 31.07.2024
AKTYWNE	LPP	AKCYJNY 096787	S	0 / 1	17 430 PLN	06.05.2024 / 30.12.2024
AKTYWNE	NVDA	ZAGRANICZNY 443265	S	0 / 3	999.99 USD	25.04.2024 / 24.07.2024

Ikona znajdująca się bezpośrednio przy limicie ceny pozwala na **szybką zmianę limitu ceny w zleceniu, ważności oraz ewentualnie limitu aktywacji** (jeżeli został określony).

STATUS	WALOR	RACH	K/S	ZREAL / LICZBA	LIMIT CENY / AKT	WAŻNOŚĆ
AKTYWNE	KGHM	AKCYJNY 096787	K	0 / 1	Limit [PLN] 200 / Limit A [PLN] 200	Ważność 10.05.2024
AKTYWNE	NVDA	ZAGRANICZNY 443265	K	0 / 2	862.40 USD	09.05.2024 / 07.08.2024
AKTYWNE	MIRB	AKCYJNY 096787	S	0 / 1000	Limit [PLN] 11.34	Ważność 30.12.2024
AKTYWNE	XTPL	AKCYJNY 096787	S	0 / 70	146.60 PLN	07.05.2024 / 31.07.2024
AKTYWNE	LPP	AKCYJNY 096787	S	0 / 1	17 430 PLN	06.05.2024 / 30.12.2024
AKTYWNE	NVDA	ZAGRANICZNY 443265	S	0 / 3	999.99 USD	25.04.2024 / 24.07.2024
AKTYWNE	OTM	AKCYJNY 096787	S	547 / 2800	5.40 PLN	15.03.2024 / 30.12.2024

Formatka szybkiej modyfikacji

Możliwe jest równoczesne wywołanie **formatki szybkiej modyfikacji przy kilku zleceniach** - w celu przygotowania i wysłania modyfikacji we właściwym momencie.

Aby **zmodyfikować zlecenie**, należy zmienić wybrany parametr i kliknąć

Wyślij

Wyślij

Aby **zamknąć formatkę** bez dokonywania modyfikacji należy kliknąć w ikonę po prawej stronie.

Zlecenia / Przegląd, modyfikacja, anulowanie zleceń

Szybka modyfikacja dostępna jest tylko w przypadku zleceń:

- na walory notowane na GPW
- z własnym limitem ceny
- z typem ważności na DZIEŃ lub WDD

STATUS	WALOR	RACH	K/S	ZB / LICZBA	L. CENY / AKT	WAŻ	
AKT	KGHM	AKCYJNY	0	200	200	10.05.2024	Wyślij
AKT	NVIDIA Corporation	ZAGRANICZNY	K	2	862.40 USD	09.08.2024 07.08.2024	
AKT	MIRBUD	AKCYJNY	0	11.34		30.12.2024	Wyślij
AKT	XTPL	AKCYJNY	S	70	148.80 PLN	09.08.2024 31.07.2024	
AKT	LPP	AKCYJNY	0	1	17.430 PLN	08.08.2024 30.12.2024	
AKT	NVIDIA Corporation	ZAGRANICZNY	0	3	898.99 USD	24.07	Szybka modyfikacja
AKT	OTRUCHOW	AKCYJNY	S	2800	5.40 PLN	18.03.2024 30.12.2024	

098787 AKCYJNY PLN

KUPNO SPZEDAŻ

Typ ważności: Własny

Wszystkie LPP

17 190 PLN +580 PLN ↑ +3.49%

Typ limitu: Własny Limit ceny [PLN] 17.430

Liczba [szt.] 1 lub Wpisz liczbę 17 395.14

Typ ważności: WDD Waga [Data / Godzina] 30.12.2024

WARUNKI DODATKOWE

Limit aktywacji [PLN] Wpisz liczbę

Wpisz limit Wpisz liczbę

Data ak. 06.05.2024 Waga [Wpisz liczbę]

Wpisz liczbę

Wartość bez prowizji 17 430.00 PLN Prowizja 34.88 PLN

Wartość z prowizją 17 395.14 PLN Rantowość -

OTP Modyfikuj

szybka
modyfikacja

Tryb modyfikacji

Oprócz szybkiej modyfikacji jest jeszcze drugi sposób wywoływany przez ikonę  po prawej stronie od ważności zlecenia. Jej wciśnięcie wywoła formatkę **ZŁÓŻ ZLECENIE** w trybie modyfikacji.

Użytkownik ma możliwość edytować jedynie **poła typ limitu, limit, typ ważności, ważność, limit aktywacji, wielkość ujawniana**.

Zlecenia / Przegląd, modyfikacja, anulowanie zleceń

Wciśnięcie **MODYFIKUJ** przeniesie do podsumowania zlecenia:

Podsumowanie modyfikacji zlecenia

Strona transakcji Sprzedaż	Walor LPP LPP
Rachunek 096787	Waluta rozl. PLN
Limit ceny 17 430 PLN	Liczba 1
Typ ważności WDD	Data/Godzina 30.12.2024
WARUNKI DODATKOWE	
Limit aktywacji/PEG [PLN] -	Wielkość minimalna [szt] -
Data od 06.05.2024	Wielkość ujawniana [szt] -
Wartość bez prowizji 17 430.00 PLN	Prowizja 34.86 PLN
Wartość z prowizją 17 395.14 PLN	Rentowność -
<input type="checkbox"/> Nie pokazuj więcej podsumowania zlecenia	OTP NIE

Buttons at the bottom: ←, **Modyfikuj**, X

Ponowne Wciśnięcie **MODYFIKUJ** wyśle modyfikację na rynek.

Przycisk ← **cofnie użytkownika o krok**, natomiast X przycisk oznacza **rezygnację z modyfikacji i zamknięcie formatki**.

Zaktualizowanie salda

Bezpośrednio po wysłaniu modyfikacji użytkownik zostanie **poinformowany powiadomieniem push w prawym górnym rogu aplikacji o zarejestrowaniu modyfikacji**.

Następnie, gdy modyfikacja zostanie obsłużona w systemie, wyświetli się kolejne powiadomienie.

Zlecenia / Przegląd, modyfikacja, anulowanie zleceń

Anulowanie zlecenia można wykonać w sekcji **MOJE ZLECENIA – AKTYWNE** po kliknięciu w ikonę  (po prawej stronie):

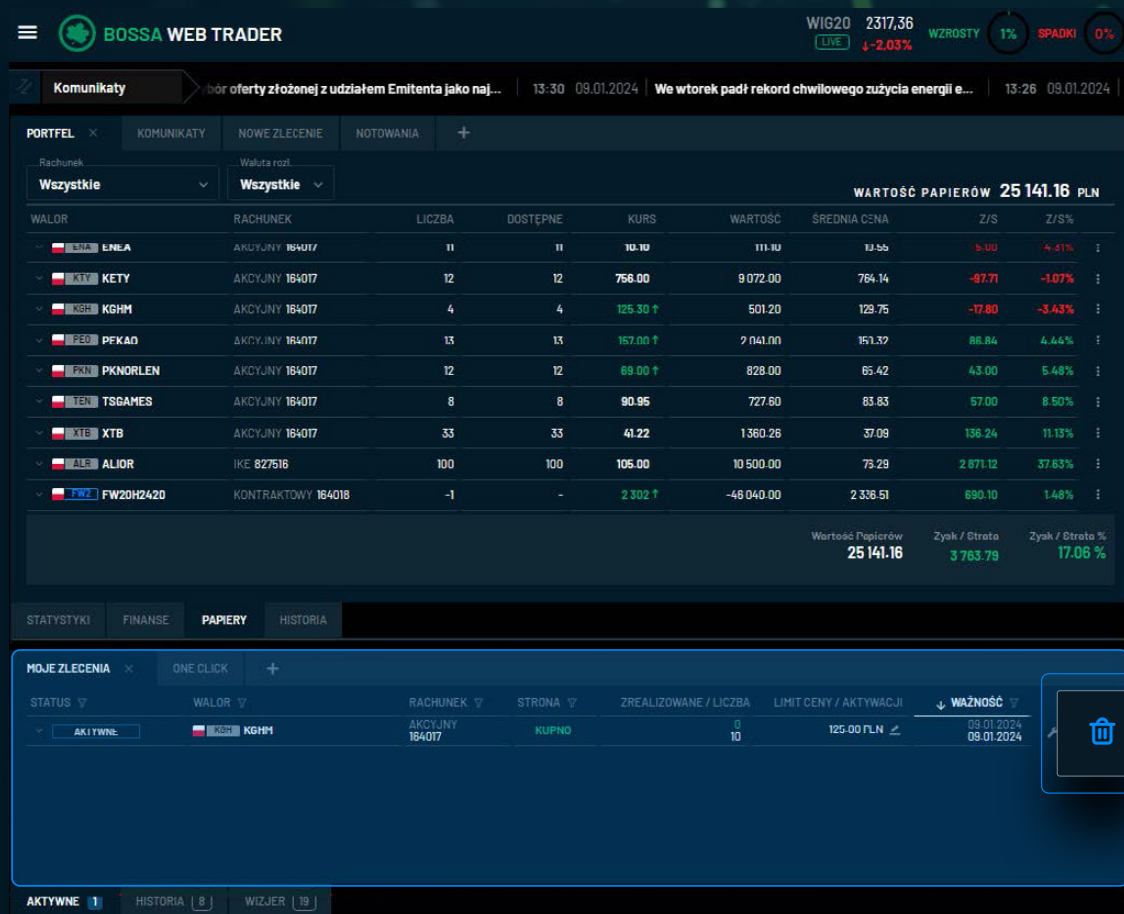

WALOR	RACHUNEK	LICZBA	DOSTĘPNE	KURS	WARTOŚĆ	ŚREDNIA CENA	Z/S	Z/S%
ENEA	AKCYJNY 164017	11	11	10.10	111.10	10.05	-5.00	-4.81%
KETY	AKCYJNY 164017	12	12	756.00	9 072.00	756.14	-87.71	-1.07%
KGHM	AKCYJNY 164017	4	4	125.30 ↑	501.20	125.75	-17.80	-3.43%
PKAD	AKCYJNY 164017	13	13	157.00 ↑	2 041.00	157.37	86.84	4.44%
PKORLEN	AKCYJNY 164017	12	12	69.00 ↑	828.00	69.42	43.00	5.46%
TSGAMES	AKCYJNY 164017	8	8	90.95	727.60	90.95	57.00	8.50%
XTB	AKCYJNY 164017	33	33	41.22	1 360.26	41.22	136.24	11.13%
ALIOR	IKE 827516	100	100	105.00	10 500.00	105.00	2 671.12	37.63%
FW20H2420	KONTRAKTOWY 164018	-1	-	2 302 ↑	-46 040.00	2 302.00	690.10	1.48%

STATUS	WALOR	RACHUNEK	STRONA	ZREALIZOWANE / LICZBA	LIMIT CENY / AKTYWACJI	WAŻNOŚĆ
AKTYWNE	KGHM	AKCYJNY 164017	KUPNO	0 / 10	125.00 PLN	09.01.2024 09.01.2024

Zlecenia / Przegląd, modyfikacja, anulowanie zleceń

Następnie wyświetli się **ekran z potwierdzeniem**:

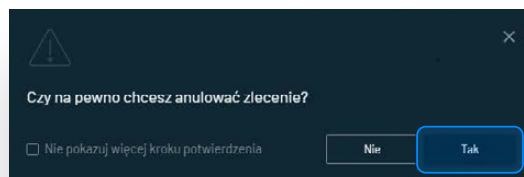

W prawym górnym rogu wyświetli się **komunikat push**:

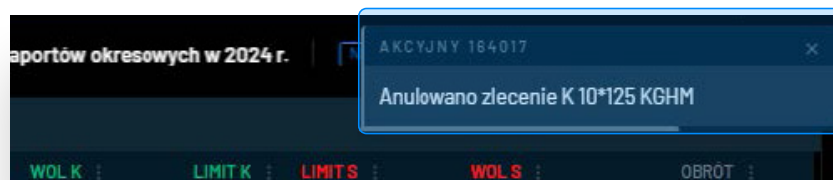

Następnie anulowane zlecenie zostanie **przeniesione do sekcji Historia**:

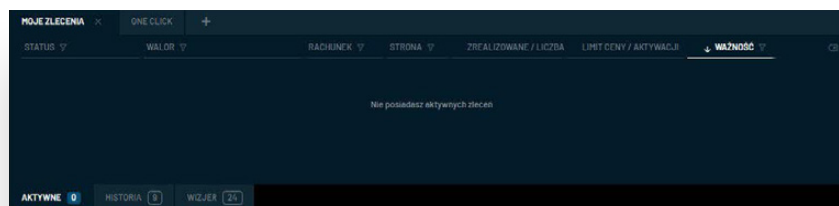

Zaktualizowanie salda

W zakładce PORTFEL zaktualizowane zostanie saldo środków **pieniężnych** (anulowanie kupna) **lub niezablokowanych papierów** (anulowanie sprzedaży).

Notowania

Zakładka **NOTOWANIA** umożliwia wgląd w aktualne arkusze giełdowe wybranych instrumentów finansowych notowanych na Giełdzie Papierów Wartościowych w Warszawie oraz na rynkach zagranicznych.

W przypadku walorów zagranicznych źródłem danych jest platforma obrotu CBOE. Aby uzyskać dostęp do notowań zagranicznych należy złożyć wniosek w poprzednim Serwisie Transakcyjnym w sekcji **DYSPOZYCJE / USŁUGI DODATKOWE**.

NOTOWANIA		MONITOR TRANSAKCJI		+				
WALOR	KURS	ZM%	WOL K	LIMIT K	LIMIT S	WOL S	OBRÓT	WAHANIA
ALR ALIOR	97.30	↑ 1.50 %	560	97.28	97.30	279	26 899 031	▲
ALE ALLEGRO	38.235	↑ 0.46 %	880	38.185	38.235	3 105	132 033 130	▲
BOX BUDIMEX	752.00	↑ 1.01 %	19	751.50	752.00	141	17 820 402	▲
CDR CDPROJEKT	139.85	↓ -2.38 %	800	139.85	139.70	1 218	81 545 544	▲
CPS CYFRPLSAT	13.13	↑ 0.23 %	1 182	13.12	13.13	70 941	32 211 540	▲
DNP DINOPL	394.00	↑ 1.60 %	24	393.40	394.00	473	70 883 174	▲
JSW JSW	30.74	↓ -3.58 %	100	30.73	30.86	150	28 359 360	▲
KTY KETY	895.00	↑ 1.13 %	45	895.00	896.50	60	23 564 400	▲
KGH KGHM	153.00	↓ -0.94 %	3 489	152.95	153.00	5 822	135 478 045	▲
KRU KRUK	471.00	↑ 0.34 %	149	471.00	473.20	4	11 732 465	▲
LPP LPP	17 800	↑ 2.30 %	1	17 720	17 800	6	58 039 250	▲
MBK MBANK	657.00	↓ -0.21 %	1 000	657.00	663.40	19	21 851 127	▲
OPL ORANGEPL	8.552	↑ 1.52 %	20 783	8.552	8.556	20 286	8 003 176	▲
PEO PEKAO	188.50	↑ 1.14 %	84	188.00	188.50	2 190	100 995 466	▲
PEO PEPCO	20.74	↓ -3.17 %	35 525	20.74	20.80	22 021	65 881 311	▲

Notowania / Notowania MAXI

Użytkownik aplikacji ma możliwość uruchomienia w wybranym panelu modułu **NOTOWANIA** oraz **NOTOWANIA MAXI**. Różnica pomiędzy nimi polega na innej zawartości kolumn.

W zakładce **NOTOWANIA** prezentowane są wyłącznie dane niezbędne: **nazwa waloru, kurs, zmiana % w stosunku do kursu odniesienia, wolumen i limit ceny w ofercie/ach kupna i sprzedaży, obrót wyrażony w walucie notowania.**

WALOR	KURS	ZM%	WOL K	LIMIT K	LIMIT S	WOL S	OBRÓT
ALR ALIOR	97.30	↑ 1.50 %	560	97.28	97.30	279	26 699 031
ALE ALLEGRO	38.235	↑ 0.46 %	880	38.185	38.235	3 105	132 033 130
BOX BUDIMEX	752.00	↑ 1.01 %	19	751.50	752.00	141	17 620 402
CDR CDPROJEKT	139.65	↓ -2.36 %	800	139.65	139.70	1 218	81 545 544
CPS CYFRPLSAT	13.13	↑ 0.23 %	1 162	13.12	13.13	70 941	32 211 540
DNP DINOPL	394.00	↑ 1.60 %	24	393.40	394.00	473	70 883 174
JSW JSW	30.74	↓ -3.58 %	100	30.73	30.86	150	28 359 360
KTY KETY	895.00	↑ 1.13 %	45	895.00	896.50	60	23 564 400
KGH KGHM	153.00	↓ -0.94 %	3 469	152.95	153.00	5 822	135 478 045
KRU KRUK	471.00	↑ 0.34 %	149	471.00	473.20	4	11 732 485
LPP LPP	17.800	↑ 2.30 %	1	17.720	17.800	6	58 039 250
MBK MBANK	657.00	↓ -0.21 %	1 000	657.00	663.40	19	21 851 127
OPL ORANGEPL	8.552	↑ 1.52 %	20 783	8.552	8.556	20 286	8 003 176
PEO PEKAO	168.50	↑ 1.14 %	84	168.00	168.50	2 190	100 995 466
PCO PEPKO	20.74	↓ -3.17 %	35 525	20.74	20.80	22 021	65 881 311
PGE PGE	7.264	↓ -4.17 %	36 632	7.264	7.27	5 326	39 783 927
PKN PKNORLEN	69.09	↑ 0.04 %	4 139	69.09	69.10	382	92 078 241
PKO PKOBP	57.60	↓ -0.14 %	4 189	57.60	57.70	1 500	197 317 003
PZU PZU	53.96	↑ 1.81 %	871	53.94	53.96	200	80 693 298
SPL SANPL	506.40	↓ -0.28 %	122	506.20	506.40	21	44 915 888

Notowania / Notowania MAXI

W zakładce **NOTOWANIA MAXI** zakres danych jest szerszy:

WALOR	KURS	ZM%	LK	WOLK	LIMITK	LIMITS	WOLS	LS	CZAS	WOLT	FAZA SESJI	WOL OBI	OBRÓT	WAHANIA
ALR ALIOR	87.30	↑ 1.50 %	1	560	97.28	97.30	279	2	17:00:00	225	System zam...	278 499	26 699 031	▲
ALE ALLEGRO	38.235	↑ 0.46 %	1	880	38.185	38.235	3 105	4	17:02:19	15	System zam...	3 482 648	132 033 130	▲
BDX BUDIMEX	752.00	↑ 1.01 %	2	19	751.50	752.00	141	3	17:04:27	15	System zam...	23 423	17 620 402	▲
CDR CDPROJEKT	139.85	↓ -2.38 %	3	800	139.85	139.70	1 218	2	17:04:20	15	System zam...	585 313	81 545 544	▲
CPS CYFRPLSAT	13.13	↑ 0.23 %	2	1162	13.12	13.13	70 941	10	17:04:34	1 000	System zam...	2 479 587	32 211 540	▲
DNP DINOPL	394.00	↑ 1.60 %	2	24	393.40	394.00	473	4	17:03:20	13	System zam...	181 265	70 883 174	▲
JSW JSW	30.74	↓ -3.58 %	1	100	30.73	30.86	150	1	17:04:55	399	System zam...	913 302	28 359 360	▲
KTY KETY	895.00	↑ 1.13 %	1	45	895.00	898.50	60	2	17:01:49	1 490	System zam...	26 334	23 564 400	▲
KGH KGHM	153.00	↓ -0.94 %	3	3 469	152.95	153.00	5 822	2	17:03:28	6 500	System zam...	871 669	135 478 045	▲
KRU KRUK	471.00	↑ 0.34 %	4	149	471.00	473.20	4	2	17:00:00	3	System zam...	24 813	11 732 465	▲
LPP LPP	17 800	↑ 2.30 %	1	1	17 720	17 800	6	4	17:00:00	4	System zam...	3 304	58 039 250	▲
MBK MBANK	657.00	↓ -0.21 %	1	1 000	657.00	663.40	19	2	17:00:37	118	System zam...	33 424	21 851 127	▲
OPL ORANGEPL	8.552	↑ 1.52 %	1	20 783	8.552	8.556	20 286	3	17:00:46	1 686	System zam...	936 853	8 003 176	▲
PEO PEKAO	168.50	↑ 1.14 %	1	84	168.00	168.50	2 190	4	17:00:33	43	System zam...	603 609	100 995 466	▲
PCO PEPCO	20.74	↓ -3.17 %	8	35 525	20.74	20.80	22 021	1	17:01:12	580	System zam...	3 138 918	65 881 311	▲
PGE PGE	7.294	↓ -4.17 %	5	36 632	7.284	7.27	5 326	2	17:00:00	468	System zam...	5 409 162	39 783 927	▲
PKN PKNORLEN	69.09	↑ 0.04 %	2	4 139	69.09	69.10	382	2	17:01:45	199	System zam...	1 330 300	92 076 241	▲
PKO PKOBP	57.80	↓ -0.14 %	5	4 189	57.80	57.70	1 500	1	17:01:20	100	System zam...	3 436 021	197 317 003	▲
PZU PZU	53.96	↑ 1.81 %	2	871	53.94	53.96	200	2	17:00:00	624	System zam...	1 505 032	80 693 298	▲
SPL SANPL	506.40	↓ -0.28 %	1	122	506.20	506.40	21	1	17:04:36	917	System zam...	88 695	44 915 888	▲

dodatkowa kolumna

dodatkowe kolumny

dodatkowa kolumna

Notowania / Zarządzanie kolumnami

ZARZĄDZANIE KOLUMNAMI

Możliwa jest **dowolna konfiguracja zawartości oraz kolejności wyświetlanych kolumn**.

W tym celu, należy skorzystać z przycisku menu more w nagłówku dowolnej kolumny:

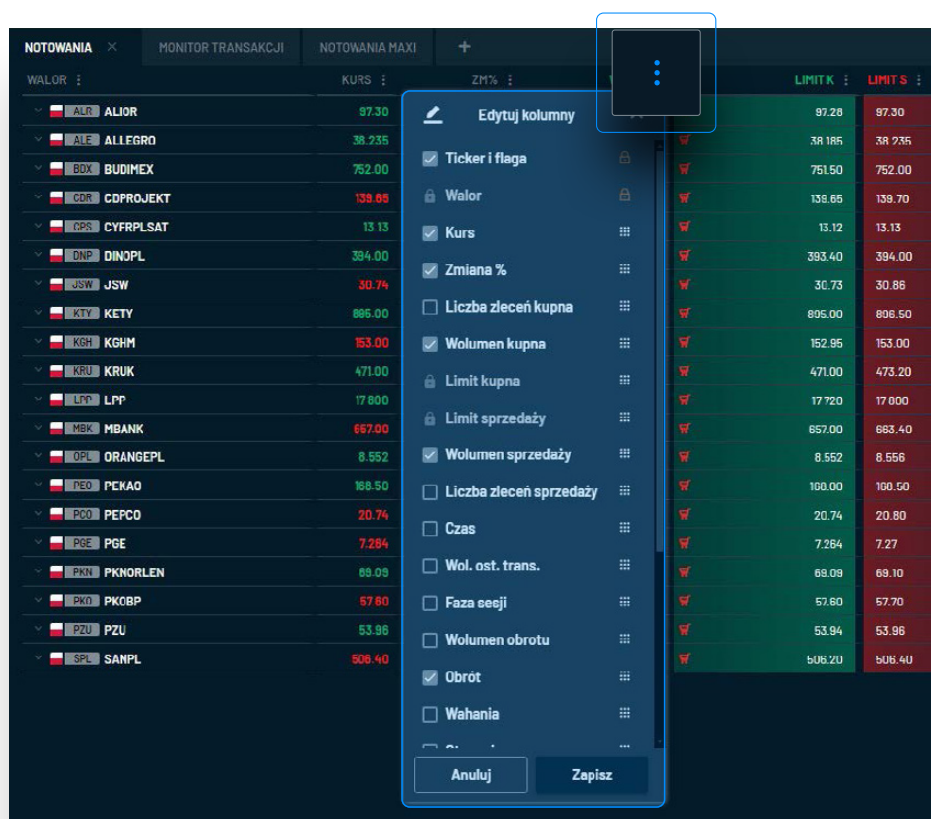

Aby włączyć lub wyłączyć prezentację wybranej kolumny należy ją zaznaczyć lub odznaczyć na liście Edycja kolumn.

Kolejność kolumn

Kolejność kolumn można zmienić przeciągając ikonę drag and drop w widocznym poniżej menu.

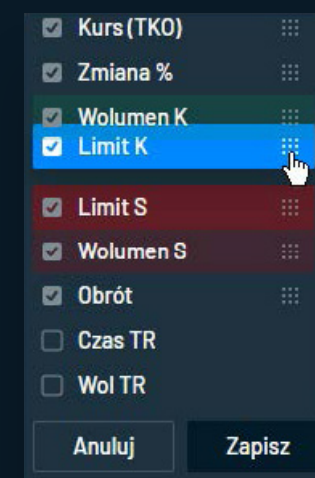

Notowania / Zarządzanie kolumnami

Kolumny walor, limit kupna i limit sprzedaży są obligatoryjne, i nie można ich wyłączyć.

W celach porządkowych **zablokowano również zmianę kolejności dwóch pierwszych kolumn, przy czym pierwszą** (ticker i flaga obok nazwy waloru) **można wyłączyć.**

Ustawiona przez użytkownika konfiguracja kolumn jest automatycznie zapisywana przez system w ramach wybranego panelu. To oznacza, że we wszystkich tabelach notowań znajdujących się w danym panelu (np. po prawej stronie ekranu) zawartość kolumn będzie jednakowa.

Natomiast w innym panelu (np. po lewej stronie ekranu) **układ kolumn można stworzyć w inny sposób. Dzięki temu, można stworzyć różne układy kolumn w różnych miejscach aplikacji** – np. w panelu po lewej stronie układ uproszczony, a po prawej bardziej rozbudowany.

WALOR	KURS	ZM%	WOLK	LIMIT K	LIMIT S	WOL S	WALOR	KURS	ZM%	LK	WOLK	LIMIT K	LIMIT S	WOL S	LS	OBRÓT	WAHANIA
AGORA	11.16	↑ 3.72%	117	11.12	11.18	185	Arista Networks, Inc.	328.03	↑ 3.84%	25	328.00	327.98	8	44 419 959	▲		
AILLERON	17.52	↑ 1.39%	305	17.50	17.60	95	BNPPPL	93.80	↓ -3.10%	4	3 772	93.80	94.40	4,34	2	1 852 085	▲
ALIOR	97.30	↑ 1.50%	560	97.28	97.30	279	BOOMBIT	11.25	↑ 1.35%	8	765	11.10	11.25	175	1	59 667	▲
ALLEGRO	38.235	↑ 0.46%	880	38.185	38.235	3 105	CCC	129.40	↑ 2.13%	6	12 172	129.40	128.50	1 488	5	29 641 359	▲
ALRI025	102.20	↓ -0.10%	4	102.10	102.20	12	CCD826	100.25	0.00%	1	1	100.20	100.25	91	1	11 623	▲
ANSWEAR	26.20	↑ 0.77%	200	25.85	26.20	5	CDPROJEKT	139.65	↓ -2.38%	3	800	139.65	139.70	1 218	2	81 545 544	▲
ARTIFEX	24.90	↓ -0.40%	10	24.90	25.00	845	COGNOR	8.50	↓ -4.49%	2	252	8.50	8.515	20	1	997 850	▲
ASSECOPOL	87.60	0.00%	70	87.60	87.85	61	CPF0724	99.90	↓ -0.10%	1	5	99.90	100.39	7	1	400	▲
ATMGRUPA	4.02	↑ 0.25%	3 735	4.01	4.02	383	CYFRPLSAT	13.13	↑ 0.23%	2	1 182	13.12	13.13	70 941	10	32 211 540	▲

Notowania / Dodawanie, usuwanie, przestawianie walorów

DODAWANIE POJEDYNCZE

Aby dodać kolejny instrument finansowy do tabeli należy wcisnąć ikonę **+** w prawym dolnym rogu:

WALOR	KURS	ZMI	WOL K	LIMIT K	LIMIT S	WOL S	OBROT	WANIANIA
AGORA	11.30	0.00 %	2 173	11.30	11.30	198	127 803	
ALIOR	95.25	-0.21 %	138	95.24	95.26	412	18 984 809	
ALLEGRO	38.85	1.20 %	1 611	38.83	38.85	1 322	224 119 718	
ALR1025	102.00	-0.20 %	2	102.00	102.21	5	18 773	
ANSWEAR	27.15	4.22 %	800	26.00	27.15	345	477 873	
ASSECOPOL	88.45	-1.85 %	10	88.40	88.85	149	7 097 988	
ATHORIPA	4.15	-0.48 %	888	4.11	4.15	1 100	58 419	
AUTOPARTN	24.80	0.81 %	150	24.75	24.80	306	1 835 624	
CCOB26	100.20	0.01 %	3	100.20	100.22	100	38 750	
CDPROJEKT	141.10	-1.28 %	344	141.05	141.10	746	30 287 283	
COGNOR	8.30	0.00 %	210	8.27	8.30	549	614 046	
CPF0724	-	0.00 %	5	99.90	100.38	416	-	
CYFRPLSAT	13.08	0.31 %	21 853	13.06	13.07	1 076	11 070 443	
DINOPL	408.30	-0.07 %	1 020	408.00	408.30	138	87 180 917	
DKPOB26	102.84	0.01 %	10	101.50	102.84	1	1 543	
DVL1225	-	0.00 %	3	101.84	103.00	3	-	
ENTER	71.00	-1.39 %	60	70.90	71.00	39	886 042	
FERRO	37.90	-0.27 %	28	37.40	37.60	28	163 998	
GHOB25	100.75	0.15 %	27	100.60	100.78	21	3 527	
GPW	48.90	-0.85 %	980	48.60	48.75	700	3 703 519	
HELIO	24.40	0.00 %	294	24.20	24.40	295	9 786	
JSW	31.98	2.53 %	440	31.98	32.00	6 837	17 988 325	
KCTY	882.00	-0.56 %	2	881.50	885.00	305	10 009 680	
KGHM	184.35	4.58 %	15	184.20	184.35	3 012	178 907 727	
KRI127	102.48	0.49 %	5	102.00	102.45	4	4 988	
KRU0828	102.10	0.00 %	360	102.00	102.39	43	26 955	
KRIK	473.00	0.51 %	37	472.40	473.60	8	6 466 366	
LPP	17.720	0.74 %	2	17.710	17.720	75	49 603 920	
MIBANK	649.20	0.28 %	88	648.20	650.00	2	14 275 040	
MVP0227	102.79	0.00 %	1	102.50	102.80	2	1 233	
MVP0826	100.88	0.28 %	13	100.40	100.88	9	9 648	
ORANGEPL	8.84	1.36 %	1 884	8.828	8.84	1 843	6 823 004	
OTMUCHOW	5.80	-0.80 %	1 000	5.35	5.50	550	1 422	
PEKAO	181.70	-1.48 %	2 884	181.70	181.75	17	180 338 806	
PEPCO	21.30	0.33 %	44	21.28	21.30	14 680	19 452 203	
PGE	7.484	1.28 %	37 802	7.484	7.488	200	-	

Dodawania walorów

Możliwe jest **dodawanie walorów pojedynczo lub skorzystanie z opcji Wyszukiwanie zaawansowane**, które wywoła kreator umożliwiający przegląd dostępnych instrumentów finansowych i równoczesne dodanie wielu z nich do tabeli notowań.

Notowania / Dodawanie, usuwanie, przestawianie walorów

Aby dodać pojedynczy walor do tabeli notowań, po wciśnięciu ikony **+** należy **wpisać początek jego nazwy** – co najmniej 3 znaki, **a następnie wybrać jeden z wyników wyszukiwania w liście rozwijanej.**

Price	Volume	Change
102.39	43	26 955
473.60	6	6 466 386
17 720	75	49 603 920
650.00	2	14 275 949
102.80		
100.66		
8.64		
5.50		
161.75		
21.30		
7.466		

Wyszukiwanie zaawansowane

Nazwa waloru
kg

wyszukiwarka

Wyszukiwarka

Wyszukiwarka szuka wpisanego przez użytkownika ciągu znaków **w nazwach oraz kodach ISIN** spośród giełdowych instrumentów finansowych dostępnych w ofercie DM BOŚ.

Na liście rozwijanej nie będą prezentowane walory, które już znajdują się w tabeli notowań, w której wykonywana jest operacja. Kolejność wyświetlanych w na liście rozwijanej walorów zależy od typu instrumentu i rynku, na którym jest notowany.

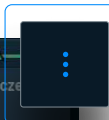

Notowania / Dodawanie, usuwanie, przestawianie walorów

KOLEJNOŚĆ INSTRUMENTÓW FINANSOWYCH

Po wstawieniu nowego waloru do tabeli notowań trafi on na koniec listy.

Kolejność instrumentów w tabeli można zmienić poprzez sortowanie (dwukrotne kliknięcie w nagłówek wybranej kolumny) lub wg własnej preferencji.

Aby to wykonać, należy rozwinąć menu more  po prawej stronie dowolnego wiersza, a następnie wcisnąć przycisk  **ZMIĘŃ KOLEJNOŚĆ**.

▼	 DKP DINOPL	408.30 ↓ -0.07%	1020	 S 408.00	408.30  K 138	67 160 917	
▼	 DKP DKP0626	102.84 ↑ 0.01%	10	 101.50	102.84 	1	▼ pokaż szczeg.
▼	 DVL DVL1225	- 0.00%	3	 101.84	103.00 	3	wykres
▼	 ENT ENTER	71.00 ↓ -1.38%	60	 70.90	71.00 	39	usuń
▼	 FRD FERRO	37.50 ↓ -0.27%	28	 37.40	37.50 	28	lista transakcji
▼	 GHI GHI0925	100.75 ↑ 0.15%	27	 100.80	100.78 	21	zmień kolejność
▼	 GPW GPW	48.50 ↓ -0.85%	980	 48.50	48.75 	700	

Kolejność walorów

Należy przeciągnąć ikonę  i przesunąć walor w odpowiednie miejsce oraz kliknąć w przycisk **ZAPISZ** w prawym dolnym rogu.

NOTOWANIA ×
WYKRESY

WALOR	WALOR
  AGO AGORA	  ALR ALIOR
  ALE ALLEGRO	  ALR ALR1025
  ANR ANSWEAR	  ACP ASSECOPOL
  ATG ATMGRUPA	  APR AUTOPARTN
  CCC CCC0626	  CDR CDPROJEKT

ZAPISZ

Notowania / Dodawanie, usuwanie, przestawianie walorów

USUWANIE WALORU

Usunięcie wybranego instrumentu finansowego dostępne jest poprzez kliknięcie w jeden z zaznaczonych poniżej przycisków:

WALOR	KURS	ZM%	WOLK	LIMIT K	LIMIT S	WOL S	OBRÓT	WAHANIA
ALR ALIOR	96.78	↑ 1.17 %	10	96.86	96.88	42	909 163	▲
ALE ALLEGRO	38.17	↑ 1.05 %	2	38.15	38.17	1 226	3 801 956	▲
BDX BUDIMEX	757.50	↑ 1.34 %	12	755.50	757.50	30	679 631	▲
+ - OFERTY								
SZCZEGÓŁY								
Typ waloru	Rynek	Waluta	Otwarcie	Minimum	Wielkości statyczne	Mnożnik		
AKCJA	GPW	PLN	747.50	742.50	673.00 - 822.00	-		
ISIN	Faza sesji	Cena nominalna	Odniesienie	Maksimum	Wielkości dynamiczne	LOP		
PLBUDMX00013	Sesja	5.00	747.50	758.50	735.00 - 780.00	-		
CDR CDPROJEKT	133.60	↑ 2.53 %	36	133.55	133.65	74	5 333 441	▲
CPS CYFRPLSAT	12.73	↑ 1.88 %	272	12.74	12.77	245		▼ pokaż szczegóły
DNP DINOPL	397.40	↑ 1.35 %	110	396.90	397.40	44		wykres
JSW JSW	28.73	↑ 0.95 %	134	28.70	28.73	248		usuń
KTY KETY	874.50	↑ 1.33 %	12	873.00	874.50	18		lista transakcji
KGH KGHM	154.75	↑ 2.01 %	74	154.60	154.75	53		zmień kolejność
KRU KRUK	460.60	↑ 1.01 %	511	459.00	459.80	21		
LPP LPP	17 400	↑ 0.35 %	5	17 360	17 420	37	610 630	▲

Notowania / Dodawanie, usuwanie, przestawianie walorów

WYSZUKIWANIE ZAAWANSOWANE

Formatka Wyszukiwania zaawansowanego umożliwia **przegląd wszystkich dostępnych giełdowych instrumentów finansowych w ofercie DM BOŚ posegregowanych wg rodzaju waloru** w przypadku papierów notowanych na Giełdzie Papierów Wartościowych **oraz wg rynku w przypadku walorów zagranicznych, oraz na jednoczesne dodawanie lub usuwanie wielu walorów z własnych tabel notowań.**

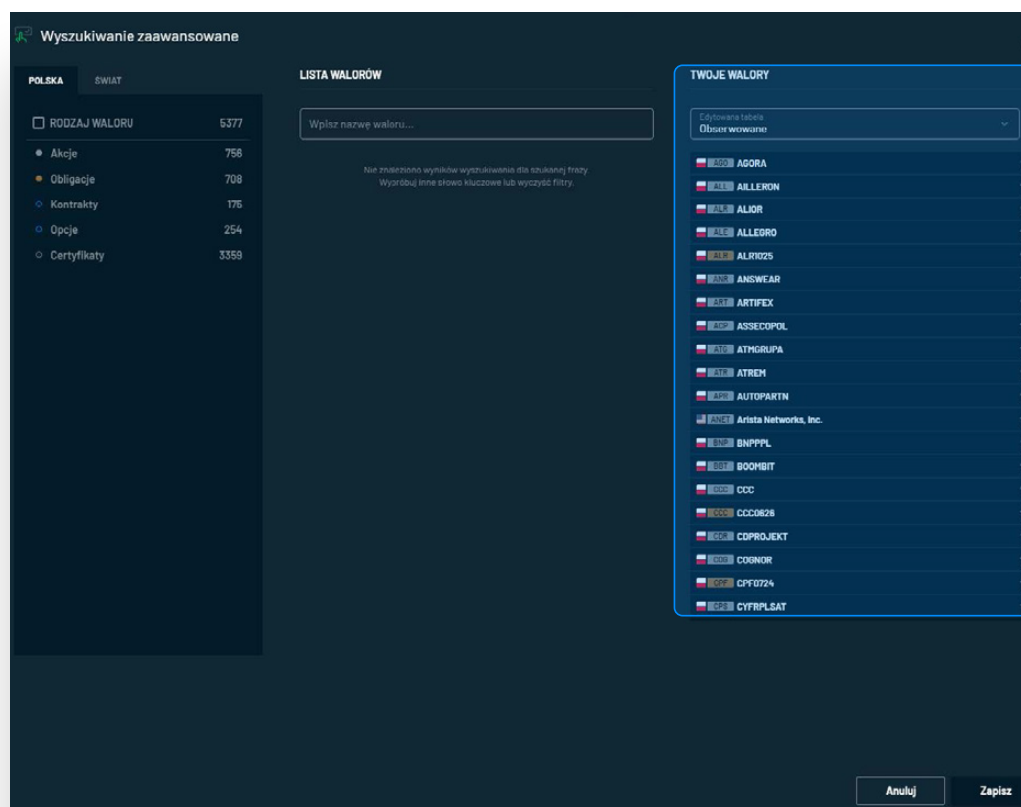

← przegląd walorów

Notowania / Dodawanie, usuwanie, przestawianie walorów

W kolumnie po lewej stronie można wybrać określoną kategorię.

Przykładowo po kliknięciu w Akcje, w środkowej kolumnie wyświetlą się wszystkie akcje notowane na GPW.

Wyszukiwanie zaawansowane

POLSKA SWIAT

RODZAJ WALORU 5377

- Akcje 758
- Obbligacje 708
- Kontrakty 176
- Opcje 254
- Certyfikaty 3359

LISTA WALORÓW

Wpisz nazwę waloru...

- OBMAGNA
- OBOCTAVA
- TIBIT
- ISOLUTION
- 3RGAMES
- 4MASS
- 4MOBILITY
- 7FIT
- 7LEVELS
- AALLIANCE
- ABAK
- ABPL
- ABSINVEST
- AGAUTOGAZ
- ACTION
- ADATEX
- ADIDAS
- ADIUVO
- ADVERTIGO
- AERFINANC

TWOJE WALORY

Edytowana tabela
Obserwowane

- AGORA
- AILLIRON
- ALLIOR
- ALLEGRO
- ALRI025
- ANSWEAR
- ARTIFEX
- ASSECOPOL
- ATMGRUPA
- ATREM
- AUTOPARTN
- Arista Networks, Inc.
- BNPPPL
- BOOMBIT
- CCC
- CCC0826
- COPROJEKT
- COGNOR
- CPF0724
- CYFRLSAT

Anuluj Zapisz

Notowania / Dodawanie, usuwanie, przestawianie walorów

Liczby obok nazwy kategorii oznaczają liczbę walorów w danej kategorii.

W środkowej kolumnie znajduje się wyszukiwarka działająca analogicznie jak przy wyszukiwaniu pojedynczym.

Jeżeli wyniki wyszukiwania nie zostaną zawężone w kolumnie po lewej stronie, system wyszuka wpisany ciąg znaków w całej bazie instrumentów, analogicznie jak przy dodawaniu pojedynczym.

PRZYKŁAD: Inwestor próbuje znaleźć kontrakty na akcje Alior Banku.

Wpisuje fazę ALR i system wyszukuje zarówno kontrakty, jak i obligacje oraz certyfikaty.

rodzaje
walorów →

Wyszukiwanie zaawansowane

POLSKA **SWIAT**

RODZAJ WALORU 28

- Akcje 0
- Obligacje 3
- Kontrakty 3
- Opcje 0
- Certyfikaty 22

LISTA WALORÓW

Nazwa waloru zawiera
ALR

ALR	ALR0026	+
ALR	ALR0027	+
ALR	ALR1225	+
FAL	FALRM24	+
FAL	FALRU24	+
FAL	FALRZ24	+
RBI	RBIDALR1224	+
RBI	RBIDALR1224I	+
RBI	RBIFL2ALR2	+
RBI	RBIFL5ALR2	+
RBI	RBIFS2ALR1	+
RBI	RBIFS3ALR1	+
RBI	RBIFS4ALR	+

TWOJE WALORY

Edytowana tabela
Obserwowane

ADD	AGORA	🗑️
ALL	ALLERON	🗑️
ALR	ALIOR	🗑️
ALE	ALLECR0	🗑️
ALR	ALR1025	🗑️
ANS	ANSWEAR	🗑️
ART	ARTIFEX	🗑️
ASP	ASSECOPOL	🗑️
AT0	ATHORUPA	🗑️
ATR	ATREM	🗑️
APR	AUTOPARTN	🗑️
ANET	Arista Networks, Inc.	🗑️
BNP	BNPPL	🗑️

Notowania / Dodawanie, usuwanie, przestawianie walorów

Aby dodać wybrany walor do swojej tabeli notowań należy w niego kliknąć.

Zostanie on wtedy przeniesiony do kolumny po prawej stronie. Natomiast **usuwanie z tabeli** wykonuje się poprzez wciśnięcie ikony  po prawej stronie w prawej kolumnie.

Aby zakończyć pracę w kreatorze Wyszukiwania zaawansowanego należy wcisnąć przycisk **ZAPISZ** w prawym dolnym rogu. Wciśnięcie przycisku **ANULUJ** zamknie okno i nie zapisze zmian.

Wyszukiwanie zaawansowane

POLSKA **ŚWIAT**

RODZAJ WALORU 28

- Akcje 0
- Obligacje 3
- Kontrakty** **3**
- Opcje 0
- Certyfikaty 22

LISTA WALORÓW

Nazwa waloru zawiera
ALR

- FALRM24
- FALRU24
- FALRZ24

TWOJE WALORY

Edytowana tabela
Obserwowane

- AGO AGORA
- ALL AILLERON
- ALR ALIOR
- ALE ALLEGRO
- ALR ALR1025
- ANR ANSWEAR
- ART ARTIFEX

Notowania / Tabele notowań

Moduł notowań składa się z tabel zdefiniowanych przez użytkownika

oraz predefiniowanych odzwierciedlających:

- aktualny skład poszczególnych indeksów: WIG20, mWIG40, sWIG80
- portfel użytkownika
- najpopularniejsze akcje i ETF'y wśród klientów DM BOŚ
(tabele Popularne AKCJE i Popularne ETF)

WALOR	KURS	ZM%	WOL K	LIMIT K	LIMIT S	WOL S	OBRÓT	WAHANIA
ACT ACTION	20.85	↓ -1.20 %	1	20.60	20.65	30	22 618	▲
AGO AGORA	11.24	↓ -2.26 %	999	11.26	11.40	150	6 797	▲
ALL AILLERON	17.12	↓ -0.93 %	411	17.10	17.12	230	19 099	▲
AMB AMBRA	28.95	↑ 2.30 %	3	28.50	28.90	1	27 193	▲
AMC AMICA	72.90	↓ -0.82 %	1	72.90	73.40	30	60 018	▲
APT APATOR	15.50	0.00 %	25 288	15.44	15.50	613	13 738	▲
ARH ARCHICOM	36.10	↓ -0.28 %	58	35.80	36.10	272	720	▲
ABS ASSECOBS	59.00	↓ -1.01 %	16	59.20	59.60	85	18 154	▲
ASE ASSECOSEE	51.60	↑ 2.38 %	89	50.60	51.60	122	11 105	▲
AST ASTARTA	28.95	0.00 %	85	28.85	28.95	133	345 598	▲
TAT ATAL	61.00	↑ 0.16 %	106	60.90	61.00	324	44 436	▲
BCX BIOCELTIX	66.00	0.00 %	5	65.20	66.30	137	9 839	▲
BIO BIOTON	3.50	↓ -0.28 %	2 344	3.50		2 000	19 142	▲

OBSERWOWANE 20 WIG20 20 PORTFEL 0 MWIG40 40 SWIG80 80

Notowania / Tabele notowań

W tabelach predefiniowanych nie można dodawać i usuwać walorów.

- **Przy pierwszym uruchomieniu aplikacji prezentowana jest tabela OBSERWOWANE**, zawierająca akcje z **WIG20** oraz walory posiadane przez użytkownika. Tabelę można dowolnie edytować, a jej zawartość nie będzie automatycznie aktualizowana np. po zawarciu transakcji lub zmianie składu indeksu.
- **Predefiniowana tabela PORTFEL zawiera walory**, które aktualnie posiada użytkownik. Po zawarciu transakcji kupna do tabeli zostanie dodany nabyty walor, natomiast po całkowitym zamknięciu pozycji instrument zostanie usunięty z tabeli usunięty.
- **Predefiniowana tabela Popularne AKCJE zawiera 20 spółek**, na których w przeciągu ostatnich 3 miesięcy klienci DM BOŚ zawarli najwięcej transakcji.
- **Predefiniowana tabela Popularne ETF zawiera 10 ETF**, których wartość stanowi największy udział w aktywach klientów DM BOŚ.
- **Zakładki Notowania oraz Notowania MAXI umożliwiają korzystanie z wielu tabel notowań równocześnie**, a przechodzenie pomiędzy nimi wykonuje się poprzez kliknięcie na nazwę wybranej pod zakładki w submenu znajdującym się bezpośrednio pod tabelą notowań.

Notowania / Tabela notowań

Po wciśnięciu ikony **+** widocznej powyżej użytkownik może:

- **określić, które tabele powinny być wyświetlane**
(checkbox po lewej stronie każdej tabeli)
- **stworzyć nową tabelę**
(należy wcisnąć **+**, wpisać nazwę i zatwierdzić)
- **usunąć własną tabelę** 
- **zmienić nazwę własnej tabeli** 

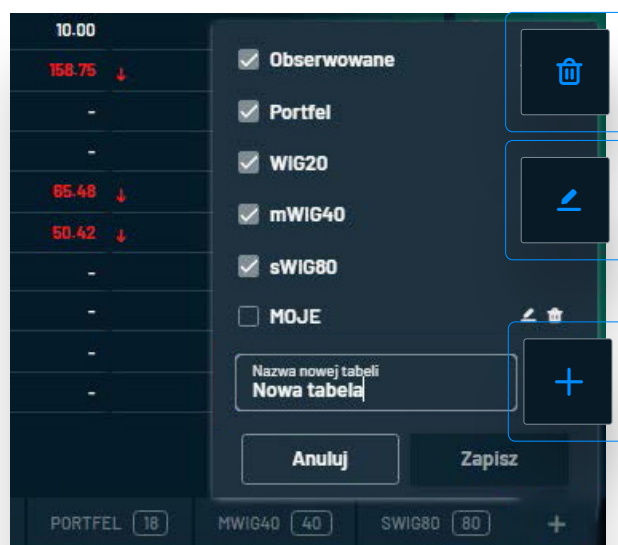

Dodawania i edycja tabel

W kreatorze Wyszukiwania zaawansowanego również **dostępna jest funkcjonalność dodawania i edycji swoich tabel notowań.**

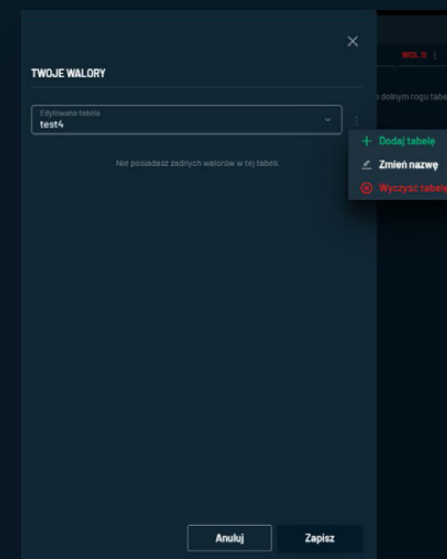

Notowania / Przegląd notowań

W trakcie faz sesji, podczas których nie są zawierane transakcje, wartości występujące w tabeli notowań mogą być prezentowane w nawiasach kwadratowych.

Kliknięcie w „menu more”  po prawej stronie wiersza pozwala na:

- rozwinięcie wiersza
- przejście do wykresu wybranego waloru (w bieżącej zakładce)
- prezentację listy transakcji na bieżącej sesji

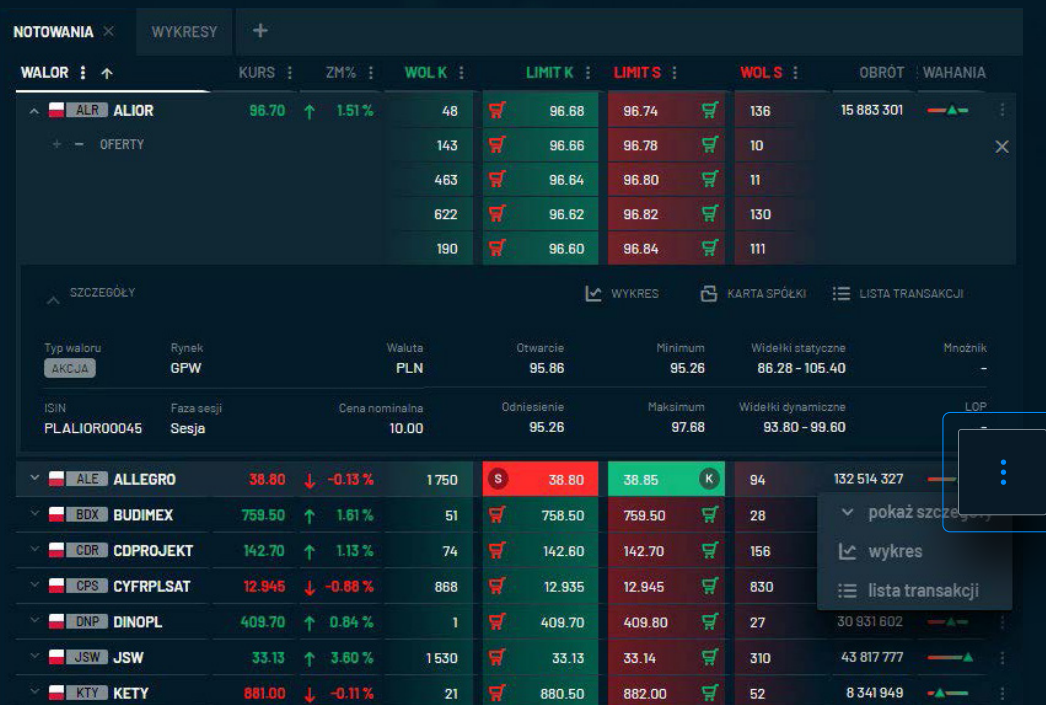

WALOR	KURS	ZM%	WOLK	LIMIT K	LIMIT S	WOLS	OBRÓT	WAHANIA
ALR ALIOR	96.70	↑ 1.51%	48	96.68	96.74	136	15 883 301	
OFERTY			143	96.66	96.78	10		
			463	96.64	96.80	11		
			622	96.62	96.82	130		
			190	96.60	96.84	111		

Typ waloru	Rynek	Waluta	Otwarcie	Minimum	Widelki statyczne	Mnożnik
AKCJA	GPW	PLN	95.86	95.26	86.28 - 105.40	-

ISIN	Faza sesji	Cena nominalna	Odniesienie	Maksimum	Widelki dynamiczne	LOP
PLALIOR00045	Sesja	10.00	95.26	97.68	93.80 - 99.60	

WALOR	KURS	ZM%	WOLK	LIMIT K	LIMIT S	WOLS	OBRÓT	WAHANIA
ALE ALLEGRO	38.80	↓ -0.13%	1750	38.80	38.85	94	132 514 327	
BDX BUDIMEX	759.50	↑ 1.61%	51	758.50	759.50	28		
CDR CDPROJEKT	142.70	↑ 1.13%	74	142.60	142.70	156		
CPS CYFRPLSAT	12.945	↓ -0.66%	868	12.935	12.945	830		
DNP DINOPL	409.70	↑ 0.84%	1	409.70	409.80	27	30 931 602	
JSW JSW	33.13	↑ 3.60%	1530	33.13	33.14	310	43 817 777	
KTY KETY	881.00	↓ -0.11%	21	880.50	882.00	52	8 341 949	

Notowania / Przegląd notowań

Rozwinięcie wiersza możliwe jest również poprzez kliknięcie w ikonę  znajdującą się po lewej stronie wiersza.

Jeżeli użytkownik posiada dostęp do 5 ofert (w zależności od pakietu, więcej informacji na stronie: <https://bossa.pl/oferta/pakiety>) **można zwiększyć lub zmniejszyć liczbę ofert poprzez przyciski**

+ i - pod nazwą waloru.

Poniżej znajdują się dodatkowe informacje dotyczące wybranego waloru oraz przyciski przenoszące do:

- **wykresu wybranego waloru** (w bieżącej zakładce)
- **karty spółki** w Serwisie Informacyjnym **listy transakcji** na bieżącej sesji

SZCZEGÓŁY							WYKRES	KARTA SPÓŁKI	LISTA TRANSAKcji
Typ waloru AKCJA	Rynek GPW	Waluta PLN	Otwarcie 95.86	Minimum 95.26	Widelki statyczne 86.28 - 105.40	Mnożnik -			
ISIN PLAL10R00045	Faza sesji Sesja	Cena nominalna 10.00	Odniesienie 95.26	Maksimum 97.68	Widelki dynamiczne 93.80 - 99.60	LOP -			

Notowania - definicje

WALOR

- nazwa spółki lub instrumentu finansowego, pod którą występuje w notowaniach. Opcjonalnie prezentowana jest również flaga oznaczająca kraj notowania oraz nazwa skrócona (ticker)

KURS

- cena ostatniej transakcji. Kolor zielony i strzałka skierowana do góry oznaczają, że bieżący kurs jest wyższy niż cena odniesienia. Kolor czerwony i strzałka skierowana w dół oznaczają, że kurs jest niższy niż odniesienie.

ZMIANA %

- zmiana kursu ostatniej transakcji w stosunku do ceny odniesienia wyrażona w %

LIMIT KUPNA / SPRZEDAŻY

- limit ceny w ofercie kupna / sprzedaży

WOLUMEN KUPNA / SPRZEDAŻY

- liczba sztuk w ofercie kupna / sprzedaży

LICZBA ZLECEŃ KUPNA / SPRZEDAŻY

- liczba zleceń po określonej cenie znajdujących się w arkuszu giełdowym

CZAS

- czas ostatniej transakcji

WOLUMEN OSTATNIEJ TRANSAKCJI

- liczba sztuk w ostatniej transakcji

FAZA SESJI

- opis występujących na Giełdzie Papierów Wartościowych w Warszawie faz sesji znajduje się tutaj: <https://bossa.pl/edukacja/rynek-i-inwestycje/zasady-obrotu-gieldowego/platforma-obrotu-utp/systemy-notowan/fazy>

WOLUMEN OBROTU

- obrót na wybranym walorze podczas bieżącej/ostatniej sesji wyrażony w sztukach

OBRÓT

- wartość obrotu na wybranym walorze podczas bieżącej/ostatniej sesji wyrażony w walucie notowania

WAHANIA

- graficzne przedstawienie bieżącego kursu w relacji do minimum i maksimum na bieżącej lub ostatniej sesji

Notowania - definicje

OTWARCIE

- kurs otwarcia

ODNIESIENIE

- kurs odniesienia (zazwyczaj poprzedniego zamknięcia)

WIDEŁKI STATYCZNE

- opis statycznych ograniczeń kursu znajduje się na stronie:

<https://bossa.pl/edukacja/rynek-i-inwestycje/zasady-obrotu-gieldowego/platforma-obrotu-utp/wahania-kursu>

WIDEŁKI DYNAMICZNE

- opis dynamicznych ograniczeń kursu znajduje się na stronie:

<https://bossa.pl/edukacja/rynek-i-inwestycje/zasady-obrotu-gieldowego/platforma-obrotu-utp/wahania-kursu>

LOP

- liczba otwartych pozycji (dotyczy instrumentów pochodnych)

NOMINAŁ

- cena nominalna instrumentu finansowego

MINIMUM

- cena minimalna osiągnięta na bieżącej / poprzedniej sesji

MAKSIMUM

- cena maksymalna osiągnięta na bieżącej / poprzedniej sesji

Monitor transakcji

W zakładce **MONITOR TRANSAKCJI** prezentowane są transakcje na walorach (ostatnie 50), które użytkownik dodał do tabel notowań.

Monitor służy do bieżącego śledzenia transakcji na obserwowanych walorach, dzięki czemu użytkownik może zauważyć, na którym walorze obecnie dokonuje się intensywny handel.

WALOR	CZAS	KURS	ZM%	WOLUMEN
BOGDANKA	12:48:58	30.70	↑	2
BOGDANKA	12:48:58	30.72	↑	100
ENTER	12:48:55	64.50	↑	5
CIGAMES	12:48:53	1.795	↑	226
PKNORLEN	12:48:53	64.45	↑	15
ACTION	12:48:52	20.20	↓	1
HUUUGE	12:48:52	22.75	↑	75
ETFBW20TR	12:48:52	46.51	↑	25
PKNORLEN	12:48:52	64.43	↑	298
PKNORLEN	12:48:52	64.43	↑	306
PKNORLEN	12:48:52	64.43	↑	109
PKNORLEN	12:48:52	64.43	↑	41
JSW	12:48:51	29.15	↑	36
CCC	12:48:49	137.00	↑	50

Wykresy

Moduł wykresów oparty jest na popularnym rozwiązaniu dostarczonym przez **TRADING VIEW** pozwalającym składać zlecenia bezpośrednio z wykresu za pomocą przycisków **KUP / SPRZEDAJ** zamieszczonych w górnej części zakładki z wykresem.

Interfejs główny

Interfejs główny modułu wykresów **TRADINGVIEW** składa się z m.in.:

- **Panel narzędzi**, z lewej strony ekranu, który zawiera narzędzia do rysowania, takie jak linia trendu, wsparcia i oporu, narzędzia Fibonacciego itp.
- **Wykresu** w centralnej części modułu
- **Listy instrumentów w górnej części** z możliwością wyszukania dowolnego symbolu
- **Zmiana interwału czasowego**
- **Dodanie wskaźnika**, m.in.: MACD, RSI, średnia krocząca

W oknie z wykresami istnieje możliwość **dodania wielu wykresów za pomocą podzakładek** klikając na ikonę **+**.

Komunikaty PAP / ESPI

Informacje rynkowe dostarczane przez źródło PAP / ESPI dostępne są w zakładce Komunikaty.

PORTFEL	KOMUNIKATY	NOWE ZLECENIE	WYKRESY	+
CZAS ↓	TYTUŁ			
09:53	ESPI	OUTDOORZY	Ogłoszenie o zwołaniu Nadzwyczajnego Walnego Zgromadzenia na dzień 6 marca 2024 r.	
09:38	PAP	🔒	Koniunktura w polskim przemyśle przetwórczym poprawiła się w styczniu - IRG SGH	
09:25	PAP	🔒	DZIEŃ NA FX/FI: PLN uzyma się poziomu 4,34/EUR, rentowności SPW niemal bez zmian	
09:21	PAP	🔒	Ceny uprawnień EUA pozostają w trendzie spadkowym - CAKE (opinia)	
09:02	PAP	🔒	WIG 20 na otwarciu wyniósł 2348,80 pkt (+0,06%)	
09:01	PAP	🔒	Duality ma umowę z Drago na realizację dodatku do Gas Station Simulator	
08:59	ESPI	COMPREHUM	Zawarcie aneksu do umowy ze spółką Inowrocławskie Kopalnie Soli "SOLIND" S.A.	
08:53	PAP	🔒	MF skierował do konsultacji projekt rozporządzenia w sprawie przeglądu wydatków	
08:51	PAP	🔒	Creotech Instruments w międzynarodowym projekcie MESEO	
08:47	ESPI		Wprowadzenie obligacji serii C2 do obrotu giełdowego na Catalyst	
08:46	ESPI	DUALITY	Zawarcie umowy z Drago entertainment S.A. na realizację płatnego dodatku do Gas Station Simulator - DLC Shady Deals	
08:44	ESPI	DRADEENT	Zawarcie umowy z Duality S.A. na realizację płatnego dodatku do Gas Station Simulator - DLC Shady Deals	
08:43	PAP	🔒	Ceny miedzi na LME w Londynie rosną przed świętami w Chinach	
08:41	PAP	🔒	DZIEŃ NA GPW: Czwartkowa sesja może rozpocząć się na plusach	
08:31	PAP	🔒	DZIEŃ NA RYNKACH: Kontrakty w Europie zwyżkują, w Japonii Nikkei z nowym rekordem	
08:23	PAP	🔒	Najważniejsze indeksy giełdowe w Azji	
08:10	PAP	🔒	Ceny ropy naftowej w USA rosną, obawy dotyczące Bliskiego Wschodu utrzymują się	
08:08	ESPI	UNIBEP	Zawiadomienie o zmianie udziału w ogólnej liczbie głosów	
07:55	PAP	🔒	Napływ kapitału na rynki wschodzące w styczniu wyniósł 35,7 mld USD - raport IIF	
07:52	PAP	🔒	Wg mBanku potencjał dla poprawy marży odsetkowej został wyczerpany	
07:50	PAP	🔒	KOOL2PLAY SA (6/2024) Rejestracja przez sąd rejestrowy podwyższenia kapitału zakładowego Spółki i związanych z tym zmian statutu Spółki	
07:47	PAP	🔒	PTE Allianz Polska SA informuje	
07:46	PAP	🔒	Ceny konsumpcyjne w Chinach w I - -0,3 proc. rdr. Konsensus: -0,5 proc.	
07:41	PAP	🔒	Strata netto grupy mBanku w IV kw. '23 wyniosła 20,3 mln zł, wynik lepszy od oczekiwań (opis)	

Komunikaty PAP / ESPI

W celu **odczytania treści komunikatu** należy kliknąć na tytuł komunikatu

Treść komunikatu **pojawi się po prawej stronie aplikacji**

09-02	PAP	🔒 WIG 20 na otwarciu wyniósł 2348,80 pkt (+0,06%)
09-01	PAP	🔒 Duality ma umowę z Drago na realizację dodatku do Gas Station Simulator
08-59	ESPI	COMPREMUM Zawarcie aneksu do umowy ze spółką Inowrocławskie Kopalnie Soli "SOLINO" S.A.
08-53	PAP	🔒 MF skierował do konsultacji projekt rozporządzenia w sprawie przeglądu wydatków
08-51	PAP	🔒 Creotech Instruments w międzynarodowym projekcie MESEO
08-47	ESPI	Wprowadzenie obligacji serii C2 do obrotu giełdowego na Catalyst

ESPI 08.02.2024 08:59

COMPREMUM

Zawarcie aneksu do umowy ze spółką Inowrocławskie Kopalnie Soli "SOLINO" S.A.

KOMISJA NADZORU FINANSOWEGO

Raport bieżący nr 2 / 2024

Data sporządzenia: 2024-02-08

Skrócona nazwa emitenta
COMPREMUM S.A.

Temat
Zawarcie aneksu do umowy ze spółką Inowrocławskie Kopalnie Soli "SOLINO" S.A.

Podstawa prawna
Art. 17 ust. 1 MAR - informacje poufne.

Treść raportu:
Zarząd spółki COMPREMUM S.A. z siedzibą w Poznaniu (dalej "Spółka") informuje o podpisaniu w dniu dzisiejszym datowanego na dzień 6 lutego 2024 roku aneksu do umowy z dnia 27 października 2022 roku, która wiąże Spółkę ze spółką Inowrocławskie Kopalnie Soli "Solino" S.A. (dalej "Zamawiający"), a której przedmiotem jest kompleksowa realizacja inwestycji pn. Budowa infrastruktury rurociągowej solanki (dalej "Umowa").

Zawarty aneks zmienia:
1) wynagrodzenie Spółki, które ulega obniżeniu o kwotę 1.094.401,45 zł netto - do łącznej kwoty 153.313.815,86 zł netto - obliczonym jako skutek porządności.

SPRZEDAJ KUP

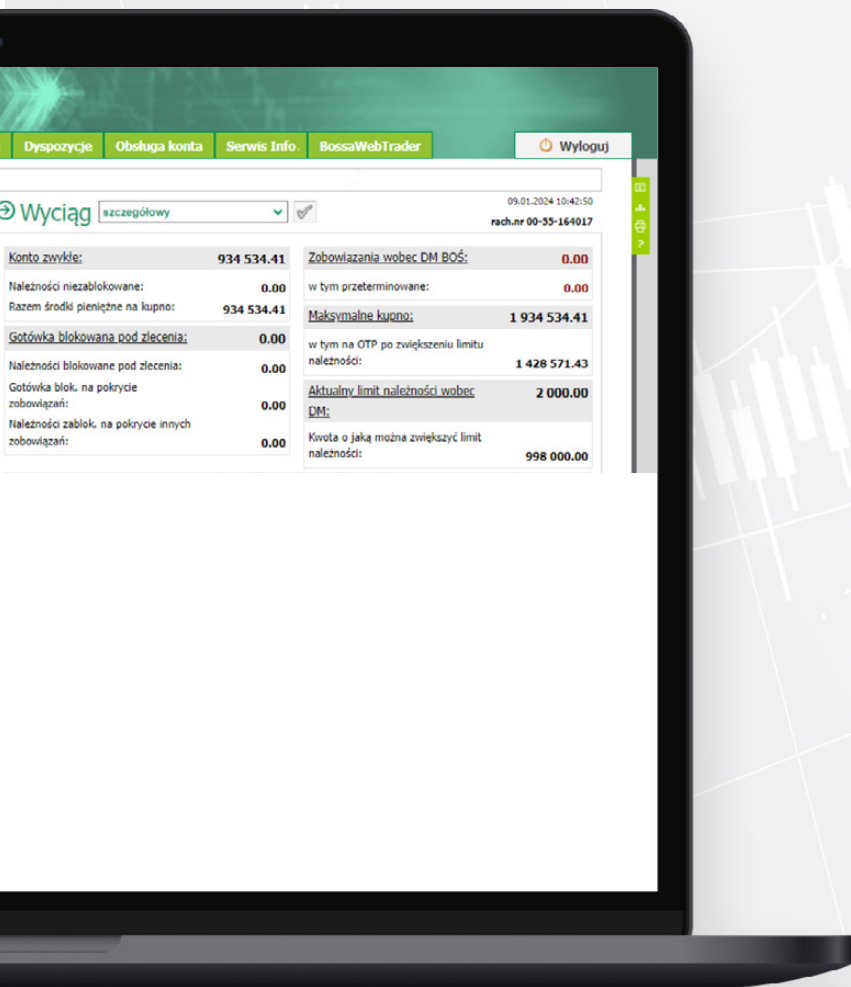

BOSSA.PL

Instrukcja użytkownika systemu transakcyjnego

Informacje ogólne

- Serwer zleceń **Stocks OnLine** jest aplikacją umożliwiającą Klientom Domu Maklerskiego Banku Ochrony Środowiska S.A. (dalej: „DM BOŚ”) obsługę rachunku pieniężnego, rachunku papierów wartościowych oraz rachunku derywatów z dowolnego miejsca na świecie za pośrednictwem sieci Internet.
- Serwer zleceń Stocks OnLine jak każdy system komputerowy jest z natury rzeczy podatny na awarie, zakłócenia funkcjonowania i opóźnienia. W związku z powyższym może zaistnieć sytuacja, gdy Klient nie będzie miał możliwości lub będą występowały utrudnienia z korzystania z tego systemu w celu obsługi rachunku. W przypadku występowania wątpliwości związanych z obsługą systemu, Klient powinien skorzystać z telefonicznej lub osobistej obsługi oferowanej przez DM BOŚ. Numer telefonu oraz adresy oddziałów DM BOŚ podane są na stronie www.bossa.pl.
- Dostęp do serwera zleceń możliwy jest wyłącznie za pośrednictwem strony WWW w sieci Internet pod adresem: www.bossa.pl. Komunikacja z serwerem zleceń jest chroniona protokołem szyfrującym. Wiarygodność strony potwierdza aktualny certyfikat SSL.
- Nazwa „Klient” lub „Użytkownik” w niniejszej instrukcji używana jest zamiennie i określa się nią Klienta DM BOŚ, który jednocześnie jest użytkownikiem serwera zleceń Stocks OnLine.
- Klient zobowiązany jest do korzystania ze wspieranych przez ich producentów systemów operacyjnych i przeglądarek. Lista rekomendowanych systemów operacyjnych i przeglądarek, jest udostępniona na stronie internetowej www.bossa.pl.
- Informacja o wymaganiach technicznych niezbędnych do obsługi serwera zleceń Stock OnLine, w tym niezbędnych do współpracy z Kanałami Elektronicznymi zamieszczona jest na www.bossa.pl/oferta/pytania-i-odpowiedzi?category=wymagania-systemu
- Dyspozycje i/lub zlecenia mogą być składane w trybie i na warunkach przyjmowania zleceń i dyspozycji określonych właściwym regulaminem świadczenia usług maklerskich. Klient DM BOŚ nie może podważać autentyczności zleceń i dyspozycji złożonych poprzez serwery zleceń Stocks OnLine.
- Klient nie może dostarczać danych o charakterze bezprawnym ani składać zleceń lub dyspozycji sprzecznych z obowiązującymi przepisami prawa.
- DM BOŚ świadcząc usługi za pośrednictwem serwera zleceń Stocks OnLine, zobowiązuje się do zapewnienia Klientowi bezpieczeństwa wykonywania zleceń i/lub dyspozycji, w tym poprzez wprowadzenie zabezpieczeń oraz innych środków bezpieczeństwa w stosunku do zleceń i/lub dyspozycji. Klient zobowiązany jest do należytego zabezpieczenia urządzeń (np. komputera, telefonu komórkowego, urządzenia mobilnego), z wykorzystaniem których uzyskuje dostęp do Kanałów Elektronicznych, oraz jest zobowiązany do ich ochrony przed złośliwym

oprogramowaniem lub dostępem osób trzecich. Należyte zabezpieczenie urządzenia, o którym mowa powyżej można uzyskać stosując się między innymi do poniższych zaleceń DM BOŚ:

- zainstalowanie na urządzeniu legalnego, wspieranego i aktualnego oprogramowania systemowego, jego bieżącą aktualizację i instalację poprawek systemowych zgodnie z zaleceniami producentów,
- stosowanie aktualnego oprogramowania antywirusowego i antyspamowego oraz zapory sieciowej (firewall),
- nie instalowanie oprogramowania nieznanego pochodzenia, zwrócenie szczególnej uwagi na uprawnienia do zdjęć, SMS-ów, filmów i kontaktów o jakie prosi aplikacja przy jej instalacji lub aktualizacji, nie logowanie się z nieznannej, ogólnodostępnej i niezabezpieczonej sieci internetowej,
- nie zezwalanie innym osobom na zapisywanie ich cech biometrycznych (np. odcisków palców) na urządzeniu mobilnym Klienta wykorzystywanym do uwierzytelniania lub autoryzacji, na którym loguje się do Kanałów Elektronicznych,
- ochronę urządzenia hasłem, na którym loguje się do Kanałów Elektronicznych.

Szczegółowe informacje o bezpiecznym korzystaniu z Kanałów Elektronicznych, w tym z serwera zleceń Stocks OnLine znajduje się na stronie www.bossa.pl.

- Jeśli zachodzi uzasadnione podejrzenie co do autentyczności złożonego zlecenia lub złożonej dyspozycji, DM BOŚ może wstrzymać ich realizację do momentu wyjaśnienia wątpliwości, lub odmówić ich wykonania.
- W przypadku wystąpienia podejrzeń o wejście osób trzecich w posiadanie identyfikatora Klienta lub kodów dostępu wykorzystywanych w oprogramowaniu wskazanym przez DM BOŚ, Klient zobowiązany jest do niezwłocznego powiadomienia DM BOŚ o powyższym fakcie, w celu zablokowania dostępu do rachunku inwestycyjnego Klienta przed nieuprawnionym dostępem. Powiadomienie może być złożone przez Klienta osobiście w siedzibie DM BOŚ, w Punkcie Obsługi Klienta DM BOŚ lub telefonicznie.
- Do momentu wykonania przez Klienta obowiązku wskazanego w pkt powyżej DM BOŚ nie ponosi odpowiedzialności za szkody poniesione przez Klienta w wyniku działania osób trzecich w związku z odtajnieniem identyfikatora Klienta lub kodów dostępu lub zagubieniem identyfikatora lub kodów dostępu, o ile odtajnienie identyfikatora lub kodów dostępu nie nastąpiło z przyczyn, za które odpowiedzialność ponosi DM BOŚ. Po powiadomieniu DM BOŚ o możliwym dostępie do przyznanych zabezpieczeń przez osoby trzecie DM BOŚ zachowując należyta staranność podejmuje działania mające na celu uniemożliwienie wykorzystania tych informacji przez osoby nieuprawnione.
- DM BOŚ zastrzega sobie prawo wprowadzenia, w drodze Zarządzenia Dyrektora DM BOŚ,

dotychczasowych ograniczeń i zabezpieczeń w stosunku do zleceń i/lub dyspozycji składanych za pośrednictwem oprogramowania wskazanego przez DM BOŚ, w przypadku wystąpienia ważnych okoliczności uzasadniających wprowadzenie takich środków.

- W przypadku uzyskiwania dostępu do Kanałów Elektronicznych, zmiany danych Klienta oraz rozpoczęcia lub przeprowadzania za pośrednictwem Kanałów Elektronicznych, wskazanych w Zarządzeniu Dyrektora DM czynności, które mogą się wiązać z ryzykiem oszustwa lub nadużyć, wymagane jest stosowanie przez Klienta Uwierzytelniania wieloskładnikowego. Zarządzenie Dyrektora DM może określić terminy oraz tryb wdrożenia Uwierzytelniania wieloskładnikowego, w przypadkach, o których mowa w zdaniu pierwszym.
- Szczegółowe informacje dotyczące czynności technicznych związanych ze składaniem zleceń i dyspozycji, potwierdzeniem przez DM BOŚ ich przyjęcia, metod i środków technicznych służących wykrywaniu i korygowaniu błędów w zleceniach i/lub dyspozycjach, zasad i sposobów utrwalania, zabezpieczania i udostępniania Klientowi przez DM BOŚ treści zleceń i/lub dyspozycji, zasad bezpiecznego korzystania z oprogramowania wskazanego przez DM BOŚ oraz wymagań technicznych niezbędnych do współpracy z oprogramowaniem wskazanym przez DM BOŚ zamieszczone są na stronie internetowej www.bossa.pl w zakładce z opisem danego oprogramowania wskazanego przez DM BOŚ. Klient zobowiązany jest zapoznać się z zasadami przed dokonaniem aktywacji danego oprogramowania wskazanego przez DM BOŚ.
- Dane osobowe przekazywane przez Użytkowników w związku ze świadczeniem usług maklerskich za pośrednictwem serwera zleceń Stocks OnLine, będą przetwarzane przez Administratora, którym jest Dom Maklerski Banku Ochrony Środowiska S.A. (DM BOŚ) z siedzibą w Warszawie, ul. Marszałkowska 78/80 Warszawa, zarejestrowanego w Sądzie Rejonowym dla m.st. Warszawy, XII Wydział Gospodarczy Krajowego Rejestru Sądowego pod numerem KRS 0000048901, z kapitałem zakładowym w wysokości 23.640.000,- zł, wyłącznie w celu świadczenia usług maklerskich, spełnienia wymagań nakładanych przez DM BOŚ przez przepisy innych ustaw, na rzecz Użytkowników będących Klientami DM BOŚ oraz, o ile Użytkownik wyrazi zgodę w celu:
 - › organizowania szkoleń i konkursów;
 - › sporządzania analiz i raportów zbiorczych;
 - › promocji usług własnych lub podmiotów należących do grupy kapitałowej BOŚ;
- Podanie jakichkolwiek danych osobowych jest dobrowolne, jednak ich niepodanie w określonych przypadkach może oznaczać brak możliwości skorzystania z usług świadczonych przez DM BOŚ.
- Niewskazanie adresu e-mail uniemożliwia świadczenie usług za pośrednictwem oprogramowania wskazanego przez DM BOŚ, a w szczególności za pośrednictwem internetowego serwera zleceń Stocks Online.
- Usługi dodatkowe inne niż usługi maklerskie, na przykład dostęp do Forum, dostępne za pośrednictwem internetowego serwera zleceń Stocks OnLine mogą być świadczone przy wykorzystaniu przez Użytkownika pseudonimu (Nick). Adres e-mail wskazany przez Użytkownika nie musi zawierać danych identyfikujących Użytkownika.
- Użytkownik może żądać wglądu w przekazane przez siebie dane oraz - jeśli zajdzie taka potrzeba - ich poprawienia.
- Informacje handlowe dotyczące DM BOŚ oraz podmiotów znajdujących się w grupie kapitałowej Banku Ochrony Środowiska S.A. będą przesyłane za pośrednictwem Serwera zleceń Stocks OnLine wyłącznie tym Użytkownikom, którzy wyrażą zgodę na ich otrzymywanie. Użytkownik, który wyraził zgodę na otrzymywanie informacji handlowej, może w każdej chwili zrezygnować z jej otrzymywania poprzez wysłanie wiadomości e-mail na adres: makler@bossa.pl z prośbą o usunięcie jego zgody.
- Niezależnie od postanowień powyżej DM BOŚ na podstawie art. 18 ust. 5 Ustawy z dnia 18 lipca 2002 r. o świadczeniu usług drogą elektroniczną, może przetwarzać dane eksploatacyjne Użytkowników (czyli dane charakteryzujące sposób korzystania przez Użytkownika z usług, o których mowa w niniejszym dokumencie), tj.:
 - › oznaczenia identyfikujące Użytkownika nadane na podstawie przekazanych przez niego danych;
 - › oznaczenia identyfikujące zakończenie sieci telekomunikacyjnej lub system teleinformatyczny, z którego korzystał Użytkownik;
 - › informacje o rozpoczęciu, zakończeniu oraz zakresie każdorazowego korzystania z usługi świadczonej drogą elektroniczną;
 - › informacje o skorzystaniu przez Użytkownika z usług świadczonych drogą elektroniczną.
- DM BOŚ może powiadomić usługobiorcę o jego nieuprawnionych działaniach z żądaniem ich niezwłocznego zaprzestania, a także, w przypadku uzyskania wiadomości o korzystaniu przez Użytkownika z usługi świadczonej za pośrednictwem oprogramowania wskazanego przez DM BOŚ niezgodnie z regulaminem lub z obowiązującymi przepisami (nieodzwolone korzystanie), o skorzystaniu z uprawnienia do utrwalenia przez DM BOŚ dla celów dowodowych faktu uzyskania oraz treści takiej wiadomości oraz uprawnienia do przetwarzania danych osobowych Użytkownika w zakresie niezbędnym do ustalenia odpowiedzialności tego Użytkownika.
- Dane niezbędne do prawidłowej realizacji zleceń/dyspozycji powinny być podane zgodnie z opisem pól występujących w formularzu dla danej dyspozycji lub danego zlecenia. Przed

dokonaniem autoryzacji Klient zobowiązany jest upewnić się, że zlecenia/dyspozycje są jednoznaczne i zgodne z jego intencją. Klient ponosi całkowitą odpowiedzialność za skutki niewłaściwego lub nieprawidłowego złożenia zlecenia/dyspozycji.

- Klient zobowiązany jest na bieżąco sprawdzać prawidłowość wykonania zleceń i/lub dyspozycji. Stwierdzone nieprawidłowości co do zleceń/dyspozycji należy zgłosić w trybie i warunkach określonych właściwym regulaminem świadczenia usługi maklerskiej. Reklamacje, należy kierować do DM BOŚ za pośrednictwem oprogramowania wskazanego przez DM BOŚ, osobiście (pisemnie lub ustnie) w DM BOŚ lub POK DM BOŚ, drogą korespondencyjną na adres DM BOŚ lub telefonicznie, dzwoniąc pod numery wskazane na stronie internetowej DM.
- Klient może złożyć reklamację za pośrednictwem pełnomocnika.
- Na żądanie Klienta, DM potwierdza otrzymanie reklamacji Klienta zgodnie z dyspozycją odbioru korespondencji wskazaną w Umowie Produktu, chyba że Klient w reklamacji wskaże inny sposób doręczenia potwierdzenia, w szczególności zażąda potwierdzenia na piśmie lub wskaże adres e-mail na jaki chciałby uzyskać potwierdzenie otrzymania reklamacji od DM. W przypadku gdy Klient nie zawarł żadnej Umowy Produktu, DM potwierdza otrzymanie reklamacji Klienta na adres korespondencyjny wskazany w Umowie Ramowej, chyba że Klient w reklamacji wskaże inny sposób doręczenia potwierdzenia, w szczególności wskaże adres e-mail na jaki chciałby uzyskać potwierdzenie otrzymania reklamacji.
- W przypadku, gdy treść reklamacji nasuwa wątpliwości, co do jej przedmiotu, DM występuje do Klienta o złożenie wyjaśnienia lub uzupełnienia, z pouczeniem, że nieusunięcie tych braków skutkować może niemożliwością prawidłowego rozpoznania reklamacji i ustosunkowania się do okoliczności lub roszczeń podniesionych w jej treści.
- DM BOŚ rozpatruje reklamację nie później niż w terminie 30 dni od daty jej wpływu, a w szczególnie skomplikowanych przypadkach, uniemożliwiających rozpatrzenie i udzielenie odpowiedzi we wskazanym terminie, termin ten może zostać wydłużony do maksymalnie 60 dni, po uprzednim wyjaśnieniu Klientowi przyczyn opóźnienia i wskazania okoliczności wymagających dodatkowego ustalenia oraz przewidywanego terminu rozpatrzenia Skargi i udzielenia odpowiedzi. Do zachowania terminu udzielenia odpowiedzi na Skargę Klienta, wystarczy wysłanie odpowiedzi przez DM przed jego upływem. Odpowiedź na reklamację udzielana jest w formie pisemnej na wskazany przez Klienta adres email lub adres korespondencyjny.
- W przypadku negatywnego dla Klienta rozpatrzenia reklamacji przez DM, Klientowi przysługuje prawo do zwrócenia się w tej samej sprawie w formie pisemnej do Zarządu DM w terminie 14 dni od dnia otrzymania odpowiedzi na reklamację. Zarząd DM rozpatrzy

reklamację Klienta w ciągu 30 dni od daty wpływu, a pisemna odpowiedź zostanie przekazana Klientowi na wskazany przez niego adres.

- Niezależnie od postępowania skargowego, w przypadku sporu z DM, Klient może:
 1. zawrzeć ugodę na podstawie negocjacji przeprowadzonych z DM,
 2. zwrócić się o pomoc do miejskich lub powiatowych rzeczników konsumenta;
 3. wystąpić z wnioskiem o rozpatrzenie sprawy do Rzecznika Finansowego,
 4. wnieść powództwo do właściwego sądu powszechnego.

Po wyczerpaniu postępowania skargowego, o którym mowa w powyżej, Klient może wystąpić z wnioskiem o wszczęcie postępowania w sprawie pozasądowego rozwiązania sporów konsumenckich do podmiotu uprawnionego do prowadzenia takiego postępowania w rozumieniu ustawy z dnia 23 września 2016 r. o pozasądowym rozwiązywaniu sporów konsumenckich (Dz. U. 2016, poz. 1823 z późn. zm.), którym jest Rzecznik Finansowy (adres strony internetowej Rzecznika Finansowego: www.rf.gov.pl) oraz Sąd Polubowny przy Komisji Nadzoru Finansowego (www.knf.gov.pl), przy czym DM może nie wyrazić zgody na wzięcie udziału w postępowaniu w sprawie pozasądowego rozwiązania sporów konsumenckich przed Sądem Polubownym przy KNF.

- DM informuje o istnieniu platformy ODR i możliwości jej wykorzystania przez Klienta w celu rozstrzygnięcia sporu. Za pośrednictwem platformy ODR Klient może złożyć Skargę dotyczącą Umów Produktu zawartych za pośrednictwem Kanałów Elektronicznych. oraz ustalić podmiot uprawniony do rozwiązywania sporów w trybie pozasądowego rozwiązywania sporów konsumenckich, właściwy dla DM. Platforma ODR jest dostępna pod linkiem <https://webgate.ec.europa.eu/odr/main/?event=main.home.show>.

W przypadku uznania przez DM reklamacji za zasadną, DM eliminuje stwierdzone uchybienia, postępuje zgodnie z żądaniem reklamacji lub doprowadza do stanu, który powstałby, gdyby do zdarzenia będącego podstawą reklamacji nie doszło, lub naprawia szkodę. Powyższe stosuje się odpowiednio do częściowego uznania Skargi. W celu rozpoczęcia obsługi rachunku z wykorzystaniem serwera zleceń, należy po podpisaniu właściwej umowy, otrzymaniu indywidualnego identyfikatora, hasła, PUK (niezbędnego w przypadku zablokowania rachunku) we właściwej kolejności wykonać poniższe czynności.

Logowanie

1. Aby zalogować się do serwera zleceń Stocks OnLine należy na stronie www.bossa.pl wybrać [Logowanie], następnie wpisać Identyfikator i hasło oraz wybrać na ekranie przycisk [Zaloguj się]. W przypadku podania nieprawidłowych danych - pojawi się komunikat „Błąd logowania. Nieprawidłowy identyfikator lub hasło.”, następnie należy wprowadzić prawidłowe dane.
2. Trzykrotne błędne wprowadzenie Identyfikatora lub Hasła spowoduje zablokowanie konta, o czym użytkownik zostanie poinformowany za pośrednictwem e-mail i SMS. Na stronie: www.bossa.pl użytkownik może wybrać link do odblokowania rachunku [Logowanie – Odblokuj dostęp], a następnie złożyć dyspozycję odblokowania konta podając poprawnie swoje dane osobowe. Konto zostanie odblokowane automatycznie, jeżeli wszystkie dane zostaną wpisane poprawnie i nastąpi prawidłowe logowanie z użyciem hasła tymczasowego.
 - a. w przypadku utraty hasła/zablokowania dostępu użytkownik otrzyma hasło tymczasowe w wiadomości SMS na telefon komórkowy zarejestrowany w systemie. Po zalogowaniu z użyciem hasła tymczasowego wyświetli się ekran do zmiany hasła. Po zmianie hasła nastąpi zalogowanie do rachunku.
 - b. w przypadku utraty identyfikatora i hasła do logowania użytkownik otrzyma link w wiadomości e-mail, na adres zarejestrowany w systemie, który po potwierdzeniu wyświetli ostatnio używany identyfikator, a hasło do odblokowania zostanie wysłane w wiadomości SMS na telefon komórkowy zarejestrowany w systemie. Po zalogowaniu z użyciem hasła tymczasowego wyświetli się ekran do zmiany hasła. Po zmianie hasła nastąpi zalogowanie do rachunku.
3. W przypadku, gdy bossaToken lub SMS jest wykorzystywany jako Uwierzytelnianie wieloskładnikowe przy logowaniu, po prawidłowym podaniu Identyfikatora i Hasła wyświetli się dodatkowy ekran, na którym należy podać jednorazowy kod wygenerowany przez Token lub jednorazowy Kod SMS. W przypadku podania błędnego kodu Token lub Kodu SMS wyświetli się informacja o błędnym Tokenie lub Kodzie SMS. Klient będzie mógł ponownie wygenerować i wprowadzić prawidłowy kod Token lub Kod SMS.

Po podaniu prawidłowego kodu Token lub Kodu SMS serwer zleceń zaproponuje dodanie urządzenia do **listy zaufanych urządzeń**. Po wybraniu opcji [Dodaj urządzenie] należy potwierdzić, że jest się użytkownikiem urządzenia. Przy logowaniu z zaufanego urządzenia wystarczy podać Identyfikator i Hasło. W określonych sytuacjach przy logowaniu będzie wymagane ponowne dodanie urządzenia do listy zaufanych urządzeń lub potwierdzenie logowania kodem SMS lub Kodem Token.

Jeżeli urządzenie nie będzie dodawane do listy urządzeń zaufanych należy wybrać opcję [Jednorazowy dostęp] aby przejść do rachunku.

4. W przypadku trzykrotnego błędnego podania kodu Token lub Kodu SMS dostęp do rachunku zostanie zablokowany na 15 minut, o czym użytkownik zostanie poinformowany za pośrednictwem e-mail i SMS.

W przypadku, gdy nastąpiła utrata dostępu do aplikacji bossaToken i nie jest możliwe generowanie kodów do logowania, to po zalogowaniu identyfikatorem i hasłem, a następnie przejściu na ekran do podania kodu Token należy wybrać opcję „Utraciłem dostęp do tokena”.

- a. Jeżeli klient posiada aktualne dane kontaktowe w systemie, to powinien podać prawidłowe dane osobowe i zatwierdzić dyspozycję kodem SMS, aby automatycznie wyłączyć logowanie z użyciem Tokena.
- b. Jeżeli klient nie posiada aktualnych danych kontaktowych w systemie, to po złożeniu wniosku o wyłączenie Tokena wymagana będzie weryfikacja telefoniczna. Po pozytywnej weryfikacji DM wyłącz logowanie z użyciem Tokena.

W przypadku gdy Uwierzytelnienie wieloskładnikowe jest wymagane przez DM zgodnie z Regulaminem Kanałów Elektronicznych lub właściwym regulaminem świadczenia usług maklerskich, wyłączenie przez użytkownika logowania z użyciem Tokena, nie wyłącza wymogu logowania z wykorzystaniem jednorazowego Kodu SMS.

5. Po zalogowaniu się do serwera zleceń Stocks OnLine przedstawiane są do wiadomości użytkownika w formie komunikatów powitalnych teksty nowych zarządzeń i inne informacje wymagające oświadczenia Klienta o zapoznaniu się z ich treścią. Wciśnięcie klawisza potwierdzenia [Dalej] przy każdym z komunikatów jest równoznaczne z oświadczeniem o zapoznaniu się z jego treścią. Komunikaty będą dostępne w menu [Obsługa konta > Centrum wiadomości > Archiwum komunikatów]. Po odczytaniu komunikatów, użytkownik przechodzi do pierwszej opcji głównego menu - [Portfel].

Menu główne

Menu główne oraz boczne zakładki dostępne są z każdego miejsca w systemie transakcyjnym. Wybranie jednej z zakładek menu głównego spowoduje przejście do zestawu odpowiedniego podmenu. Boczne zakładki zawierają: kontakt czyli wysyłanie korespondencji do wydziału obsługi klienta, wydruk bieżącej strony, mapę serwisu oraz pomoc dla bieżącej strony lub wybranej opcji w systemie transakcyjnym. Na dole ekranu znajduje się pasek **NA SKRÓTY**, który pozwala na szybkie przemieszczenie się do najczęściej używanych opcji. Definiowanie zawartości paska **NA SKRÓTY** odbywa się w menu **[Obsługa konta > Mapa Serwisu]** (szybki dostęp za pomocą bocznej zakładki mapa serwisu). W przypadku aktywowania wyłącznie Umowy Ramowej (bez aktywnych rachunków) dostępne są wyłącznie zakładki główne: Dyspozycje oraz Obsługa Konta.

Portfel. Nie dotyczy rachunku forex., oraz rachunków IKE i IKZE, dla których zawarto umowę o zarządzanie portfelem (AMIKE), z zastrzeżeniem pkt 2, 7 i 10 w stosunku do AMIKE.

Menu **[Portfel]** służy do przeglądania stanu portfela, historii operacji oraz statystyki portfela. Użytkownik może ustawić domyślny rodzaj wyciągu *[Pokaż wyciąg jako domyślny]*, który będzie pokazywał się po wybraniu menu **[Portfel]**. Standardowo wyświetlany jest wyciąg *[szczegółowy]*. W przypadku obsługi rachunku derywatów istnieją dwa rodzaje wyciągów: *[kontrakty]*, *[warranty/inne]*, w przypadku rachunku derywatów intraday istnieją dwa rodzaje wyciągów: *[kontrakty]*, *[mój wyciąg]* (Nie dotyczy rachunku forex i rachunku zagranicznego).

1. Wyciąg, Nie dotyczy IKE oraz IKZE, do których zawarto umowę o zarządzanie portfelem (AMIKE).
 - a. Wyciąg umożliwia uzyskanie informacji o aktualnym stanie rachunku pieniężnego i rachunku papierów wartościowych. Użytkownik ma do wyboru 4 rodzaje wyciągu z różnymi stopniami szczegółowości. Wyciąg *[bez papierów]* przedstawia ogólny stan portfela bez uwzględnienia poszczególnych papierów, *[uproszczony]* daje możliwość przejrzania portfela z podziałem na posiadane papiery, *[szczegółowy]* przedstawia najwięcej szczegółowych danych na temat stanu rachunku. *[mój wyciąg]* pozwala użytkownikowi zdefiniować własny wygląd wyciągu. W tym celu należy wybrać *[mój wyciąg]*, następnie *[mój wyciąg - ustawienia]*. Po zaznaczeniu opcji, które użytkownik chce oglądać należy wcisnąć przycisk *[Pokaż przykład]*. Na ekranie wyświetli się przykład spersonalizowanego wyciągu. Po wybraniu łącza *[wróć do mój wyciąg - ustawienia]* należy wcisnąć przycisk *[Ustaw mój wyciąg]* lub *[Odznacz wszystko]* w celu wprowadzenia poprawek. Po zatwierdzeniu, wybrany wyciąg będzie pokazywał się domyślnie po wejściu do menu *[Wyciąg]*.
 - b. Link *[należności i zobowiązania]* przenosi użytkownika do szczegółowej kalkulacji zobowiązań i należności z rozpisaniem na 4 dni sesyjne.

Uwaga! Na rachunku derywatów intraday wyciąg zawiera dodatkowo pola: *[Bieżące zabezpieczenia]* oraz *[zysk/strata]*, na rachunku derywatów wyciąg zawiera dodatkowe pole *[Premia opcyjna]*.

2. Wyciąg, Dotyczy IKE oraz IKZE, do których zawarto umowę o zarządzanie portfelem (AMIKE).

- a. Wyciąg umożliwia uzyskanie informacji o aktualnym stanie rachunku pieniężnego i rachunku papierów wartościowych. Użytkownik ma do wyboru 2 rodzaje wyciągu. Wyciąg przedstawia ogólny stan portfela z podziałem na aktywa pieniężne, akcje i obligacje, bez uwzględnienia poszczególnych papierów, *[mój wyciąg]* pozwala użytkownikowi zdefiniować własny wygląd wyciągu. W tym celu należy wybrać *[mój wyciąg]*, następnie przejść w tryb edycji. Po zaznaczeniu opcji, które użytkownik chce oglądać należy zapisać zmiany *[Zapisz]*. Na ekranie wyświetli się przykład spersonalizowanego wyciągu.

3. Rentowność. Formatka przedstawia aktualne pozycje w portfelu, prognozę podatkową dla zawartych transakcji (nie dotyczy IKE i IKZE) oraz symulację wpływu na wartość portfela (nie dotyczy rachunku derywatów). Nie dotyczy rachunku forex i bossafund.
4. Statystyka umożliwia porównanie zmiany wartości papierów Klienta ze zmianą wartości wybranych odpowiedników (np. indeksów giełdowych). Nie dotyczy rachunku zagranicznego.
5. Historia zleceń umożliwia sprawdzenie stanu dyspozycji/zleceń wg zadanych parametrów oraz anulowania dyspozycji/zleceń aktywnych. *[Ikony]* kalendarza pozwalają na określenie zakresu dat. Przycisk *[Pobierz PW]* pobiera listę papierów, na których były wykonywane transakcje w ramach określonego zakresu dat. Po wybraniu rodzaju pokazywanych dyspozycji/zleceń, zakresu dat ważności, papierów, rynku oraz sposobu ich segregowania należy nacisnąć przycisk *[Wykonaj]*. Dyspozycje/zlecenia aktywne można anulować przez kliknięcie łącza *[anuluj]* przy odpowiedniej dyspozycji/zleceniu. W przypadku realizacji dyspozycji/zlecenia istnieje możliwość przejrzania szczegółów transakcji przez wybór odpowiedniej dyspozycji/zlecenia w kolumnie *[zreal.]*.
6. Historia papierów wyświetla szczegóły operacji na papierach wartościowych. *[Ikony]* kalendarza pozwalają na określenie zakresu dat. Przycisk *[Pobierz PW]* pobiera listę papierów, na których były wykonywane operacje w ramach określonego zakresu dat. Opcja *[Wyświetl tylko podsumowanie]* pozwala na wyświetlenie jedynie podsumowania wykonanych operacji na papierach wartościowych bez historii transakcji. Opcja *[Eksportuj do CSV]* pozwala na export wykonanych operacji na papierach wartościowych do pliku CSV. Po wybraniu rodzaju pokazywanych operacji, papierów, których dotyczą, zakresu dat oraz sposobu ich segregowania, ewentualnym zaznaczeniu opcji *[Wyświetl tylko podsumowanie]* lub *[Eksportuj do CSV]*, należy wcisnąć przycisk *[Wykonaj]*. Wybranie jednej z wyświetlanych transakcji w kolumnie *[ilość]* powoduje przejście do ekranu z jej szczegółami.
 - a. Zestawienie transakcji wyświetla listę plików PDF z zestawieniem transakcji z rachunków klienta. *[Ikony]* kalendarza pozwalają na określenie zakresu dat, dla których zestawienia są jednocześnie wyświetlane (maksymalny zakres dat, dla których pliki mogą być jednocześnie wyświetlane to 100 dni).

7. Historia finansowa umożliwia przegląd przepływów pieniężnych na wybranym rachunku. [Ikony] kalendarza pozwalają na określenie zakresu dat. Opcja [Wyświetl tylko podsumowanie] pozwala na wyświetlenie jedynie podsumowania wykonanych operacji finansowych lub transakcji bez historii operacji. Opcja [Eksportuj do CSV] pozwala na export wykonanych operacji finansowych lub transakcji do pliku CSV. Wybranie rodzaju operacji, zakresu dat i sposobu ich segregowania oraz wciśnięcie przycisku [Wykonaj>] spowoduje wyświetlenie przez system odpowiednich operacji finansowych lub transakcji gotówkowych. Po kliknięciu przez użytkownika na transakcji w kolumnie tytuł operacji, zostaną przedstawione szczegóły dotyczące odpowiadającej jej dyspozycji.
8. Podatek, wyciągi – dotyczy wyłącznie rachunku akcyjnego oraz rachunku kontraktowego (nie dotyczy rachunku zagranicznego):
 - a. PIT-8C – umożliwia uzyskanie informacji podatkowej PIT-8C za dany rok podatkowy.
 - b. Wyciąg archiwalny- prezentuje zestawienie przechowywanych lub rejestrowanych aktywów na ostatni dzień roku.
9. Wyciąg archiwalny – dotyczy wyłącznie rachunku IKE oraz IKZE - prezentuje zestawienie o stanie środków gromadzonych na IKE,IKZE na ostatni dzień danego roku.
10. Raporty kwartalne. Dotyczy IKE oraz IKZE, do których zawarto umowę o zarządzanie portfelem (AMIKE).
 - a. Raporty kwartalne – umożliwia pobranie raportu kwartalnego dla usługi zarządzania portfelem AMIKE.

Zlecenia

Nie dotyczy rachunku forex, IKE oraz IKZE, do których zawarto umowę o zarządzanie portfelem (AMIKE). Menu [Zlecenia] służy do składania i zmian dyspozycji/zleceń złożonych przez użytkownika. Po wyborze powyższego menu na ekranie pojawi się formularz definicji dyspozycji/zleceń.

Uwaga! Użytkownik ma obowiązek sprawdzenia statusu przekazanego zlecenia w menu [Wizjer]. Zmiana statusu zlecenia na „archiwalne” lub „odrzucone” oznacza, że zlecenie przestało być aktywne. W przypadku, gdy zmiana statusu zlecenia na „archiwalne” lub „odrzucone” odbyła się wbrew intencji Użytkownika, powinien on bez zbędnej zwłoki poinformować o tym DM. W przeciwnym razie DM ma prawo odmówić uznania reklamacji związanej z powyższym zleceniem. Po złożeniu dyspozycji/zlecenia informacja o jego przekazaniu lub odrzuceniu pojawi się na ekranie pod postacią komunikatu: „Przyjęto zlecenie do realizacji.” – w przypadku zlecenia przekazanego poprawnie lub „Zlecenie zostało odrzucone” w przypadku zlecenia odrzuconego wraz z powodem odrzucenia: np.: „Nie można dopisać zlecenia z powodu: Wysokość zaliczki (110 PLN) przekracza ilość środków na rachunku: 6.53 PLN”.

Ciągłe

Nie dotyczy rachunku derywatów, rachunku zagranicznego oraz forex. Menu [Ciągłe] umożliwia składanie dyspozycji/zleceń kupna i/lub sprzedaży papierów wartościowych będących przedmiotem obrotu na Giełdzie Papierów Wartościowych na rynku notowań ciągłych. Ww. menu składa się z dwóch formularzy [składania zleceń pojedynczo] (wyświetlany domyślnie) oraz [szybkiego składania zleceń].

- a. [składanie zleceń pojedynczo] - Przy składaniu dyspozycji/zleceń kupna i/lub sprzedaży wykorzystując powyższy formularz dostępne są następujące opcje do wyboru:
 - › Belka [Notowania] pozwala na podgląd wybranych parametrów notowań papieru wybranego instrumentu na liście [Papier]. Prezentowane informacje zawierają: fazę sesji, wol K – skumulowany wolumen kupna najlepszej oferty, limit K – limit kupna najlepszej oferty, limit S – limit sprzedaży najlepszej oferty, wol S – skumulowany wolumen sprzedaży najlepszej oferty, kurs trans – kurs ostatniej transakcji. Informacje są odświeżane po wyborze instrumentu lub poprzez przycisk odśwież.
 - › Pole [Papier] umożliwia wybór papieru z listy wszystkich papierów lub z listy papierów według typu. (domyślnie pokazywana jest lista papierów posiadanych przez użytkownika lub w przypadku braku papierów, pełna lista). Pole umożliwia kontekstowe wyszukiwanie nazwy papieru.
 - › Przycisk [Moje papiery] pozwala na zdefiniowanie przez użytkownika listy własnych papierów.

- W przypadku, gdy użytkownik posiada określone papiery na rachunku lub zdefiniowaną listę własnych papierów przycisk [Moje papiery] zostanie zamieniony na przycisk [Dodaj pozostałe PW], który pozwala na dodanie pełnej listy papierów.
- [Typ] określa filtrowanie listy [Papierów] wg następujących warunków: Wszystkie, Akcje lub Certyfikaty.
- Pole [Kurs] to kurs odniesienia dla papieru wyznaczany przez giełdę po sesji lub rano przed rozpoczęciem notowań.
- Lista [K/S] określa rodzaj operacji: K – kupno, S – sprzedaż.
- Lista [OTP] określa odroczoną płatność przy zleceniach kupna: N – bez OTP (domyślnie), T – z OTP (niezabezpieczona), P – z OTP (zabezpieczona, opcja P pojawia się tylko na rachunkach użytkowników, którzy podpisali umowę kredytową z bankiem).
- W polu [Ilość], należy wprowadzić ilość papierów będących przedmiotem dyspozycji/zlecenia.
- W polu [Limit], należy wprowadzić limit ceny zakupu lub sprzedaży papierów wartościowych lub z listy poniżej wybrać inne określenie limitu PKC, PCR, PEG.

Belka [Zaawansowane] zawiera dodatkowe parametry zlecenia:

- W polach "data od" oraz "data do" należy wprowadzić odpowiednie daty ważności dyspozycji/zlecenia (pole "data do" jest aktywne tylko w przypadku wybrania z listy[ważne] opcji "do dnia").[Ikony] kalendarza pozwalają na określenie zakresu dat pól [data od] i/lub [data do] bez potrzeby ręcznego wprowadzania.
- Z listy [ważne] należy wybrać jeden z następujących warunków: „do dnia”, „dzień”, „WIA” – wykonaj i anuluj, „WLA” – wykonaj lub anuluj, „do czasu”, „na fixing”, „na zamknięcie”. W polu "godzina do" należy wprowadzić (lub wybrać suwakiem) czas ważności zlecenia z dokładnością do 1 minuty (opcja "godzina do" jest aktywne tylko w przypadku wybrania z listy[ważne] opcji "do czasu").
- W polach WUJ (wielkość ujawniana), LimAkt (limit aktywacji), LimPEG (limit floor/cap dla zlecenia PEG – pole aktywne po wybraniu limitu typu PEG), WMin (minimalna wielkość wykonania) należy wprowadzić odpowiednie wartości, jeżeli zostały wybrane powyższe warunki.

Uwaga! System uniemożliwia wybranie niektórych kombinacji warunków i limitów zgodnie z SZOG (Szczegółowymi Zasadami Obrotu Giełdowego), jednak może przyjąć dyspozycję/zlecenie, która zostanie odrzucona przez system giełdowy ze względu na niezgodność z SZOG.

- Za pomocą przycisku [Przelicz] można sprawdzić dodatkowe informacje dotyczące składanej dyspozycji/zlecenia.
- po wypełnieniu dyspozycji/zlecenia użytkownik może ją przenieść do [koszyka zleceń] poprzez

naciśnięcie przycisku [Dodaj zlecenie do koszyka] lub przesłać bezpośrednio do systemu maklerskiego biura za pomocą przycisku [Złóż zlecenie bezpośrednio].

- W przypadku gdy limit zlecenia jest powyżej/poniżej widełek statycznych należy dodatkowo potwierdzić komunikat o tym informujący.
 - a. [szybkie składanie zleceń]-Powyższy formularz stosowany jest do szybkiego przekazywania maks. 10 dyspozycji/zleceń kupna i/lub sprzedaży z następującymi opcjami:
- Lista [Papier], przycisk [Moje papiery], przycisk [Dodaj pozostałe PW] – funkcjonalność identyczna tak jak w przypadku formularza [składanie zleceń pojedynczo].
- Wprowadzenie zleceń do formularza odbywa się poprzez wybór papieru z listy [Papier], a następnie poprzez skopiowanie go za pomocą przycisku [<] do poszczególnych „pól” w kolumnie „papier”.
- Pozostałe opcje tj. pole [kurs], Lista [k/s], Lista [OTP], pole [ilość], pole [limit], pole [data od] i [data do], lista [ważne], przyciski [Dodaj zlecenie do koszyka] oraz [Złóż zlecenie bezpośrednio] – funkcjonalność identyczna tak jak w przypadku formularza [składanie zleceń pojedynczo], z wyłączeniem warunków zwartych w polach WUJ, LimAkt, WMin.

Dwukrotne

Nie dotyczy rachunku derywatów, rachunku zagranicznego oraz forex. Złożenie dyspozycji/zleceń kupna i/lub sprzedaży w menu [Dwukrotne] następuje na zasadach analogicznych jak przy [składanie zleceń pojedynczo] i/lub [szybkie składanie zleceń] w menu [Ciągłe].

Obligacje

Nie dotyczy rachunku derywatów, rachunku zagranicznego oraz forex. Złożenie dyspozycji/zleceń kupna i/lub sprzedaży w menu [Obligacje] następuje na zasadach analogicznych jak przy [składanie zleceń pojedynczo] i/lub [szybkie składanie zleceń] w menu [Ciągłe].

W powyższym formularzu oprócz w/w opcji posiada dodatkowe pola informacyjne: [Rynek] – informacja o systemie notowań dla wybranej obligacji, [Nominał] – wyświetla wartość obligacji od której naliczane są odsetki, [Odsetki] – wartość niewypłaconych odsetek.

Newconnect

Nie dotyczy rachunku derywatów, rachunku zagranicznego oraz forex. Menu [Newconnect] umożliwia składanie dyspozycji/zleceń kupna i/lub sprzedaży papierów wartościowych będących przedmiotem obrotu w Alternatywnym Systemie Obrotu – Newconnect. Złożenie dyspozycji/zleceń następuje na zasadach analogicznych jak przy [składanie zleceń pojedynczo] i/lub [szybkie składanie zleceń] w menu [Ciągłe].

Catalyst

Nie dotyczy rachunku derywatów, rachunku zagranicznego oraz forex. Menu [Catalyst] umożliwia składanie dyspozycji/zleceń kupna i/lub sprzedaży obligacji będących przedmiotem obrotu na rynku obligacji GPW – Catalyst. Złożenie dyspozycji/zleceń następuje na zasadach analogicznych jak przy [składanie zleceń pojedynczo] i/lub [szybkie składanie zleceń] w menu [Obligacje].

Global Connect

Nie dotyczy rachunku derywatów, rachunku zagranicznego oraz forex. Menu [Global Connect] umożliwia składanie dyspozycji/zleceń kupna i/lub sprzedaży papierów wartościowych będących przedmiotem obrotu na rynku GPW – Global Connect. Złożenie dyspozycji/zleceń następuje na zasadach analogicznych jak przy [składanie zleceń pojedynczo] w menu [Ciągłe]. Na rynku GPW – Global Connect nie występuje faza sesji określana jako Zamknięcie, w związku z tym, nie ma możliwości wyboru typu ważności zlecenia WNZ (ważne na zamknięcie).

Uwaga! Zlecenia z odroczonym terminem płatności [OTP] są niedostępne na rynkach Newconnect, Global Connect oraz na rachunku zagranicznym.

Kontrakty, Opcje

Nie dotyczy rachunku akcyjnego, akcyjnego IKE, akcyjnego IKZE, rachunku zagranicznego oraz forex. Wybór menu [Kontrakty] lub [Opcje] – z wyłączeniem rachunku derywaty intraday. umożliwia składanie dyspozycji/zleceń kupna i/lub sprzedaży derywatów. Składanie dyspozycji/zleceń kupna i/lub sprzedaży w menu [Kontrakty] lub [Opcje] następuje na zasadach analogicznych jak przy [składanie zleceń pojedynczo] i/lub [szybkie składanie zleceń] w menu [Ciągłe].

Uwaga! Należności znajdujące się na rachunku derywatów po sprzedaży warrantów nie mogą być przelane na inny rachunek ani być wykorzystane do zabezpieczenia pozycji w kontraktach terminowych.

Koszyk zleceń

Nie dotyczy rachunku zagranicznego oraz forex. [Koszyk zleceń] umożliwia użytkownikowi przechowywanie złożonych wcześniej dyspozycji/zleceń. Po dodaniu dyspozycji/zleceń do koszyka system sprawdza jej warunki formalne (nie jest sprawdzane pokrycie) i w razie błędów informuje o nich komunikatem w kolorze bordowym.

Uwaga! Dopiero wysłanie dyspozycji/zleceń z koszyka powoduje ich przekazanie do systemu maklerskiego i na rynek giełdowy.

Dyspozycje/zlecenia z koszyka mogą być: usuwane (należy wcisnąć przycisk [usuń zaznaczone zlecenia] lub link [U] w kolumnie "USUŃ"), przekazywane do systemu maklerskiego (przycisk [złóż zaznaczone zlecenia]), modyfikowane (link [Z] w kolumnie "ZMIENŃ"). Ponadto istnieje możliwość zapisywania ich do pliku tekstowego. W tym celu należy po wejściu do menu [Koszyk Zleceń] wybrać link [Eksport koszyka zleceń do pliku tekstowego], a następnie podać ścieżkę do pliku, w którym koszyk zostanie zapisany. Wczytanie wcześniej przygotowanych dyspozycji/zleceń następuje przez wciśnięcie przycisku [Import] oraz podanie ścieżki do odpowiedniego pliku. Spowoduje to wykasowanie z koszyka dotychczasowych zleceń. W celu określenia formatu importowanych dyspozycji/zleceń, należy najpierw wyeksportować do pliku dyspozycje/zlecenia z koszyka i zapisać taki plik jako wzorcowy do konstruowania dyspozycji/zleceń. Użytkownik ma możliwość ustawienia koszyka tak aby pojawiał się przy składaniu dyspozycji/zleceń - [pokaż koszyk przy dodawaniu do niego nowych zleceń]. Dodatkowo koszyk pokazuje sumę wartości dyspozycji/zleceń przed i po prowizji, wartość należnej prowizji oraz procent wykorzystanych środków pod złożone dyspozycje/zlecenia.

Anulaty zleceń

Nie dotyczy rachunku forex. Menu [Anulaty zleceń] umożliwia wyświetlanie aktywnych dyspozycji/zleceń kupna(w tym OTP) i/lub sprzedaży, wybranych lub wszystkich papierów wartościowych(derywatów) na wszystkich lub wybranych rynkach, posegregowanych według zadanego warunku: daty, kierunku, nazwy lub rynku. Lista aktywnych zleceń wyświetli się po naciśnięciu przycisku [Odśwież].

Modyfikacja dostępna jest na rachunku akcyjnym i kontraktowym dla posiadaczy pakietów: Żółty, Zielony1, Zielony5, Zielony5+, ZielonyMAX. Aktywne zlecenie można zmodyfikować klikając na link [zmień]. Pojawi się wtedy prośba o potwierdzenie modyfikacji, a następnie potwierdzenie jej złożenia.

Uwaga! Dyspozycje/zlecenia złożone na następną sesję przed godziną 17:05 dnia poprzedzającego, mogą być zmieniane (anulowane i składane ponownie) dopiero następnego dnia, w którym odbywa się sesja po godzinie 8:30. Zatem, aby mieć możliwość dokonywania zmian w dyspozycjach/zleceniach między godziną 17:05 a 8:30 następnego dnia, w którym odbywa się sesja, należy składać dyspozycje/zlecenia po godzinie 17:05.

Wizjer

Nie dotyczy rachunku forex. Okno [Wizjer] pokazuje informacje i statusy dyspozycji/zleceń na dzień bieżący. Dodatkowo za pośrednictwem [Wizjer'a] przekazywane są krótkie komunikaty dot. rachunków inwestycyjnych użytkowników. [WIZJER] składa się z dwóch części:

- a. Dyspozycje Klienta. W tej części pokazywane są dyspozycje użytkownika posortowane według rodzaju (dyspozycje/zlecenia aktywne, wykonane, archiwalne, odrzucone, inne). Istnieje możliwość złożenia anulacji aktywnych dyspozycji/zleceń przez wybranie linku [anuluj]. Istnieje możliwość złożenia modyfikacji aktywnych dyspozycji/zleceń przez wybranie linku [zmień]. Modyfikacja aktywnych zleceń dostępna jest na rachunku akcyjnym i kontraktowym dla posiadaczy pakietów: Żółty, Zielony1, Zielony5, Zielony5+, ZielonyMAX. Pojawi się wtedy prośba o potwierdzenie anulacji/modyfikacji, a następnie potwierdzenie jej złożenia.
- b. Komunikaty. Komunikaty mogą dotyczyć zarówno złożonych dyspozycji, zdarzeń na rachunku oraz informacji z biura maklerskiego. Posortowane są według czasu pojawienia się na ekranie.

Mo[USTAWIENIA WIZJERA] Użytkownik ma możliwość wyboru sposobu otwierania okna Wizjera:

- a. Wyłączony – otwarcie okna następuje wyłącznie po wybraniu linka Wizjer w zakładce Zlecenia.

- b. Włączony – okno otwiera się automatycznie po odebraniu komunikatu dla użytkownika np. o zawartej transakcji.
- c. Włączony i uaktywniony – okno otwiera się automatycznie po odebraniu komunikatu, również jeśli jest zminimalizowane do paska zadań. Dostępność opcji zależy od rodzaju używanej przeglądarki internetowej.

Jeśli w oknie [Wizjer] pojawi się komunikat „Rachunek jest w trybie przeglądania” oznacza to, że trwa rozliczanie sesji i składanie dyspozycji/zleceń jest wyłączone. Komunikat „Rachunek jest aktywny” oznacza, że sesja została rozliczona i możliwość składania dyspozycji/zleceń została przywrócona.

Zlecenia DDM+

Nie dotyczy rachunku zagranicznego oraz forex. Menu [Zlecenia DDM+]. Zlecenia DDM+ są to dyspozycje, na podstawie których DM BOŚ ma prawo wystawić cząstkowe zlecenia brokerskie.

Na rachunku kasowym, rachunku derywatów oraz derywatów intraday złożenie dyspozycji/zleceń kupna i/lub sprzedaży w menu [Zlecenia DDM+] następuje na zasadach analogicznych jak przy [Składanie zleceń pojedynczo] w menu [Ciągłe] z wyłączeniem warunków zawartych w polach: WUJ, LimAkt, WMin, OTP oraz terminem ważności możliwym do określenia tylko na „do dnia”, z wyłączeniem rachunku derywatów intraday, w którym czas ważności zlecenia określony jest w Zarządzeniu Dyrektora DM BOŚ. Dodatkowo należy wprowadzić wartość w polu „cena uaktywnienia” oraz opcjonalnie wartość w polu „czas od”.

Na rachunku kasowym, rachunku derywatów oraz derywatów intraday dostępne są następujące rodzaje Zleceń DDM+:

- › Stop
- › Trailing Stop
- › One Triggers Other
- › One Cancels Other
- › One or Other.

Stop

Złożenie dyspozycji/zleceń kupna i/lub sprzedaży na rachunku kasowym, derywatów oraz derywatów intraday w menu [Zlecenia DDM+] -> [Stop] następuje na zasadach analogicznych jak przy [Składanie zleceń pojedynczo] w menu [Ciągłe] z wyłączeniem warunków zawartych w polach: WUJ, LimAkt, WMin, a dla rachunku derywatów i derywatów intraday dodatkowo z wyłączeniem OTP. Termin ważności możliwy do określenia tylko na „do dnia”, z wyłączeniem rachunku derywatów intraday, w którym czas ważności zlecenia określony jest w Zarządzeniu Dyrektora DM BOŚ. Dodatkowo należy wprowadzić wartość w polu „cena uaktywnienia” oraz opcjonalnie wartość w polu „czas od”, w których określa się odpowiednio cenę oraz czas uaktywnienia zlecenia w systemie DM BOŚ.

Trailing Stop

Jest zleceniem zabezpieczającym przed potencjalnymi stratami. Złożenie dyspozycji/zleceń kupna i/lub sprzedaży na rachunku kasowym, derywatów oraz derywatów intraday w menu [Zlecenia DDM+] -> [Trailing Stop] następuje na zasadach analogicznych jak przy [Składanie zleceń pojedynczo] w menu [Ciągłe] z wyłączeniem warunków zawartych w polach: WUJ, LimAkt, WMin, a dla rachunku derywatów i derywatów intraday dodatkowo z wyłączeniem OTP. Termin ważności możliwy do

określenia na „do dnia” z wyłączeniem rachunku derywatów intraday, w którym czas ważności zlecenia określony jest w Zarządzeniu Dyrektora DM BOŚ.. Dodatkowo należy wprowadzić wartość w polu „Warunek aktywacji (zmiana)”.

Warunek aktywacji (zmiana) - w zależności od instrumentu punktowa lub procentowa zmiana liczona od momentu złożenia zlecenia powodująca aktywację zlecenia Trailing Stop. Jeżeli zlecenie zostało złożone po sesji giełdowej warunek aktywacji (zmiana) liczony jest od kursu odniesienia. Pierwsza zmiana ceny uaktywnienia zlecenia Trailing Stop następuje po zmianie kursu instrumentu na korzyść Inwestora o wartość zadeklarowaną w warunku aktywacji. Każda następna zmiana kursu instrumentu na korzyść Inwestora będzie powodowała odpowiednie przesunięcie ceny uaktywnienia zlecenia Trailing Stop.

Zlecenie Trailing Stop zostanie przesłane na giełdę w momencie osiągnięcia lub przekroczenia przez kurs instrumentu ceny uaktywnienia. Zlecenie Trailing Stop wysyłane jest na giełdę z limitem PKC, w związku z czym dla mało płynnych instrumentów zlecenie może zostać zrealizowane po niekorzystnym kursie.

One Triggers Other

Złożone jest z dwóch zleceń: zlecenie główne przekazywane niezwłocznie na giełdę oraz zlecenie podrzędne przechowywane w systemie DM BOŚ do momentu pełnej realizacji zlecenia głównego.

Złożenie dyspozycji/zleceń kupna i/lub sprzedaży na rachunku kasowym, derywatów oraz derywatów intraday w menu [Zlecenia DDM+] -> [One Triggers Other] dla zleceń głównych następuje na zasadach analogicznych jak przy [Składanie zleceń pojedynczo] w menu [Ciągłe] z wyłączeniem warunków zawartych w polach: WUJ, WMin, oraz z wyłączeniem OTP dla rachunku derywatów i derywatów intraday. Termin ważności możliwy do określenia „do dnia” dla rachunku kasowego, a dla rachunku derywatów na „DZIEŃ” z wyłączeniem rachunku derywatów intraday, w którym czas ważności zlecenia określony jest w Zarządzeniu Dyrektora DM BOŚ... Dodatkowo można zastosować pole „czas od”, w którym można określić czas uaktywnienia zlecenia w systemie DM BOŚ.

Dla zleceń podrzędnych następuje na zasadach analogicznych jak przy [Składanie zleceń pojedynczo] w menu [Ciągłe] z wyłączeniem warunków zawartych w polach: PCR, PEG, WUJ, WMin, WLA, WIA, godzina do oraz z wyłączeniem OTP dla rachunku derywatów oraz derywatów intraday. Termin ważności możliwy do określenia „do dnia” dla rachunku kasowego, a dla rachunku derywatów na „DZIEŃ” z wyłączeniem rachunku derywatów intraday, w którym czas ważności zlecenia określony jest w Zarządzeniu Dyrektora DM BOŚ.

One Cancels Other

Złożone jest z trzech zleceń: zlecenie główne przekazywane niezwłocznie na giełdę oraz dwóch zleceń podrzędnych przechowywanych w systemie DM BOŚ do momentu pełnej realizacji zlecenia głównego. Zlecenie podrzędne [Take Profit] jest przechowywane na serwerze DM BOŚ do momentu pełnej realizacji zlecenia głównego oraz osiągnięcia lub przekroczenia „ceny uaktywnienia”. Aktywacja zlecenia [Take Profit] powoduje anulację zlecenia podrzędnego [Stop Loss].

Zlecenie podrzędne [Stop Loss] jest przechowywane na serwerze DM BOŚ do momentu pełnej realizacji zlecenia głównego oraz osiągnięcia lub przekroczenia „ceny uaktywnienia”. Aktywacja zlecenia [Stop Loss] powoduje anulację zlecenia podrzędnego [Take Profit]. Złożenie dyspozycji/zleceń kupna i/lub sprzedaży na rachunku kasowym, derywatów oraz derywatów intraday w menu [Zlecenia DDM+] -> [One Cancels Other] dla zleceń głównych następuje na zasadach analogicznych jak przy [Składanie zleceń pojedynczo] w menu [Ciągłe] z wyłączeniem warunków zawartych w polach: WUJ, WMin, WLA, WIA, godzina do oraz z wyłączeniem OTP dla rachunku derywatów oraz derywatów intraday. Termin ważności możliwy do określenia „do dnia” dla rachunku kasowego, a dla rachunku derywatów na „DZIEŃ” z wyłączeniem rachunku derywatów intraday, w którym czas ważności zlecenia określony jest w Zarządzeniu Dyrektora DM BOŚ. Dodatkowo można zastosować pole „czas od”, w którym można określić czas rozpoczęcia przetwarzania zlecenia w systemie DM BOŚ. Dla zleceń podrzędnych [Take Profit] oraz [Stop Loss] należy wprowadzić dodatkowo wartość w polu „cena uaktywnienia”.

Zastrzeżenia do zleceń One Cancels Other:

- Jeżeli zlecenie główne One Cancels Other zostanie zrealizowane poza widełkami zleceń podrzędnych, to odpowiednio zlecenie [Take Profit] lub [Stop Loss] zostanie natychmiast aktywowane i przesłane na giełdę z limitem PKC, natomiast drugie zlecenie podrzędne zostanie anulowane.
- Jeżeli w zleceniu głównym One Cancels Other zostanie zmodyfikowany limit ceny, który spowoduje realizację zlecenia głównego poza widełkami zleceń podrzędnych, to odpowiednio zlecenie [Take Profit] lub [Stop Loss] zostanie natychmiast aktywowane i przesłane na giełdę z limitem PKC, natomiast drugie zlecenie podrzędne zostanie anulowane.
- W zleceniu One Cancels Other anulacja zlecenia głównego powoduje również anulowanie zleceń podrzędnych.
- Jeżeli zlecenie główne One Cancels Other zostało zrealizowane w całości to w celu anulowania zleceń podrzędnych należy w [Anulatach zleceń] anulować jedno ze zleceń podrzędnych, odpowiednio DDM+ OCO [SL] oraz DDM+ OCO [TP] co spowoduje anulowanie również drugiego zlecenia.
- Zlecenie podrzędne One Cancels Other wysyłane jest na giełdę z limitem PKC, w związku z czym dla mało płynnych instrumentów zlecenie może zostać zrealizowane po niekorzystnym kursie.

One or Other

Złożone jest z dwóch zleceń przechowywanych w systemie DM BOŚ do momentu osiągnięcia ceny uaktywnienia jednego ze zleceń, odpowiednio zlecenia [Take Profit] lub zlecenia [Stop Loss].

Złożenie dyspozycji/zleceń kupna i/lub sprzedaży na rachunku kasowym, derywatów oraz derywatów intraday w menu [Zlecenia DDM+] -> [One or Other] następuje na zasadach analogicznych jak przy [Składanie zleceń pojedynczo] w menu [Ciągłe] z wyłączeniem warunków zawartych w polach: WUJ, WMin, oraz z wyłączeniem OTP dla rachunku derywatów oraz derywatów intraday. Termin ważności możliwy do określenia to „do dnia” dla rachunku kasowego, a dla rachunku derywatów na „DZIEŃ” z wyłączeniem rachunku derywatów intraday, w którym czas ważności zlecenia określony jest w Zarządzeniu Dyrektora DM BOŚ. Dodatkowo wprowadza się pole „czas od”, w którym można określić czas rozpoczęcia przetwarzania zlecenia w systemie DM BOŚ.

Dla zlecenia [Take Profit] oraz zlecenia [Stop Loss] dodatkowo należy wprowadzić wartość w polu „cena uaktywnienia”.

Zastrzeżenia dla zleceń One or Other:

- Jeżeli bieżący kurs w chwili złożenia zlecenia One or Other znajduje się odpowiednio dla zlecenia [Take Profit] powyżej ceny uaktywnienia, dla zlecenia [Stop Loss] poniżej ceny uaktywnienia to odpowiednie zlecenie zostanie uaktywnione i przesłane na giełdę.

Zastrzeżenia do zleceń DDM+:

- Przed rozpoczęciem korzystania ze Zleceń DDM+ Klient powinien zapoznać się z ograniczeniami i ryzykiem jakie wynikają z korzystania ze Zleceń DDM+, które zostały zastrzeżone w niniejszej Instrukcji. DM BOŚ dokłada należytej staranności aby zapewnić usługę najwyższej jakości, jednakże nie ponosi odpowiedzialności za potencjalne zdarzenia nadzwyczajne nie wynikające z winy DM BOŚ.
- W przypadku złożenia Zlecenia DDM+ kupna (sprzedaży) z „ceną uaktywnienia” niższą (wyższą) niż aktualny kurs, zlecenie takie zostanie natychmiast uaktywnione, ponieważ warunek w nim zawarty jest spełniony.
- Zlecenia DDM+ (w przeciwieństwie do zleceń z limitem aktywacji) uaktywniają się tylko wtedy gdy zostaje zawarta transakcja po odpowiednim kursie. Zatem jeżeli taka transakcja będzie miała miejsce np. podczas fixingu na zamknięcie zlecenie uaktywni się, ale może zostać niewykonane na dogrywce.
- Zlecenia DDM+ nie są zapisywane do koszyka zleceń. W [Wizjerze] pokazywane są jedynie zlecenia brokerskie wystawione na podstawie Zleceń DDM+. Anulowanie Zlecenia DDM+ spowoduje anulowanie wszystkich aktywnych zleceń częściowych wystawionych na jego podstawie. Anulowanie zlecenia częściowego spowoduje również anulowanie wszystkich aktywnych zleceń częściowych dotyczących tego samego Zlecenia DDM+.

- Serwer zleceń Stocks OnLine sprawdza pokrycie zleceń i blokuje środki przy wystawieniu zlecenia cząstkowego. Jeżeli wystawienie zlecenia cząstkowego jest niemożliwe ze względu na brak środków, Zlecenie DDM+ jest odrzucone.
- Zlecenia DDM+ są monitorowane i przetwarzane w godzinach trwania sesji giełdowej, w związku z powyższym Klient zobowiązany jest do kontroli poprawności złożenia Zleceń DDM+ poza godzinami sesji.
- Jeżeli GPW anuluje jedno/wszystkie ze zleceń, które zostało/y złożone na podstawie Zleceń DDM+, anulowane zostanie całe Zlecenie DDM+. Jeżeli jednak zlecenie główne zostało już w całości wykonane to anulacji będzie podlegało zlecenie podrzędne, o ile znajduje się w systemie giełdowym.
- Sprawdzanie warunków aktywacji Zleceń DDM+ odbywa się na bieżąco w trakcie trwania sesji giełdowej, na podstawie strumienia danych giełdowych otrzymywanego od GPW. W związku z możliwościami występowania opóźnień lub awarii oprogramowania, DM BOŚ nie ponosi odpowiedzialności za niewykonanie lub wykonanie z opóźnieniem, niewygenerowanie się lub błędne wygenerowanie zleceń na podstawie Zlecenia DDM+. W szczególności dotyczy to sytuacji wystąpienia przerw w notowaniach lub dostępie do serwerów DM BOŚ, za które DM BOŚ nie ponosi odpowiedzialności.
- Zlecenia DDM+ nie zawierają mechanizmów transakcyjnych stanowiących rekomendacje w rozumieniu Regulaminu sporządzania rekomendacji lub usługę zarządzania portfelem Klienta.
- Jeżeli w zleceniu DDM+ w polu „czas od” wprowadzona wartość jest mniejsza od bieżącego czasu to zlecenie zostanie odrzucone.
- W celu zapewnienia bezpieczeństwa obrotu lub z innych ważnych powodów DM BOŚ ma prawo ograniczyć lub zawiesić przyjmowanie Zleceń DDM+ w trybie natychmiastowym, o czym poinformuje Klientów za pośrednictwem Serwera zleceń Stocks OnLine.

Notowania

Menu [Notowania] pozwala na obserwację notowań wybranych papierów (i/lub indeksów) w czasie rzeczywistym w przypadku użytkownika jednego z pakietów zielonych lub w pakiecie żółtym po podpisaniu „Umowy o dystrybucję serwisów informacyjnych”. Nie dotyczy rachunku zagranicznego oraz forex, a także IKE oraz IKZE, do których zawarto umowę o zarządzanie portfelem (AMIKE).

Aby korzystać z notowań w czasie rzeczywistym należy najpierw zainstalować na swoim komputerze odpowiednią aplikację:

Notowania NOL3

Po wybraniu pierwszy raz menu [Notowania > Notowania NOL3], użytkownik powinien wybrać link „Aplikacja NOL 3.....” i pobrać plik instalacyjny. Następnie należy zamknąć przeglądarkę i otworzyć pobrany plik, który uruchomi instalację NOL3. Raz zainstalowana aplikacja będzie umożliwiała późniejsze korzystanie z notowań w czasie rzeczywistym. Aby uruchomić aplikację z menu [Notowania > Notowania NOL3], należy wybrać ikonę „Uruchom NOL 3”.

Wymagania techniczne oraz pomoc do programu dostępna po wybraniu ikony [Pomoc do aplikacji NOL3] lub pod adresem: www.bossa.pl/notowania/narzedzia/nol3/

Dostępne są następujące formy składania dyspozycji/zleceń za pośrednictwem Aplikacji Notowania NOL3:

- Moduł zlecenia w aplikacji NOL3 - Po wybraniu interesującego użytkownika papieru lub oferty z rynku, w oknie programu „Składanie zleceń” pojawi się automatycznie wypełniona dyspozycja/zlecenie na daną fazę sesji, odpowiadające ofercie rynkowej. Użytkownik ma możliwość modyfikacji zaproponowanej dyspozycji/zlecenia przez kliknięcie kursorem w odpowiednie pola okna i dopisanie wartości. Po sprawdzeniu i ewentualnej modyfikacji parametrów dyspozycji/zlecenia, wysłanie do systemu maklerskiego następuje po kliknięciu odpowiedniego przycisku i potwierdzeniu komunikatu o wysłaniu. Dyspozycje/zlecenia przekazane na bieżącą sesję do systemu maklerskiego, ich status oraz możliwość złożenia anulacji będą dostępne w oknie programu „Bieżące zlecenia”. Okno programu „Wyciąg” umożliwia uzyskanie informacji o aktualnym stanie rachunku pieniężnego i rachunku papierów wartościowych. Informacje aktualizowane są automatycznie. Okno programu „Transakcje” wyświetla szczegóły operacji na papierach wartościowych. Okno „Wizjer” wyświetla komunikaty dotyczące złożonych dyspozycji, zdarzeń na rachunku oraz informacji z biura maklerskiego. Pomoc do modułu Zlecenia dostępna jest po adresem: www.bossa.pl/notowania/narzedzia/nol3/zlecenia/
- Formularz dyspozycji/zlecenia z menu [Zlecenia] - Po wybraniu interesującego użytkownika papieru lub oferty z rynku, w nowym oknie otworzy się automatycznie wypełniony formularz dyspozycji/zlecenia na daną fazę sesji, odpowiadającego ofercie rynkowej. Użytkownik ma możliwość modyfikacji zaproponowanej dyspozycji/zlecenia przez kliknięcie kursorem w odpowiednie okienko formularza i dopisanie wartości. Po sprawdzeniu i ewentualnej modyfikacji parametrów dyspozycji/zlecenia, wysłanie do systemu maklerskiego następuje po naciśnięciu przycisku [Złóż zlecenie bezpośrednio], a wysłanie do koszyka zleceń przez naciśnięcie przycisku [dodaj zlecenie do koszyka]. Po sprawdzeniu poprawności złożonych dyspozycji/zleceń serwer zleceń poinformuje o przyjęciu lub odrzuceniu dyspozycji/zlecenia.

bossaStaticaTrader

Zakładka umożliwia aktywację usługi oraz dostępu do aplikacji **bossaStaticaTrader** przeznaczonej do obsługi rachunku. Aby aktywować usługę należy wprowadzić aktualne hasło do rachunku oraz zdefiniować *hasło bossaStaticaTrader* wykorzystywane do logowania w aplikacji. Zakładka umożliwia również zablokowanie i odblokowanie dostępu do aplikacji bossaStaticaTrader oraz zmianę hasła bossaStaticaTrader. Każda operacja wymaga wprowadzenia aktualnego hasła do rachunku maklerskiego.

Aktywując usługę i dostęp do aplikacji **bossaStaticaTrader** Użytkownik potwierdza, że zapoznał się z Instrukcją Serwera Zleceń Stocks Online, zapoznał się z najnowszą wersją dokumentacji do aplikacji bossaStaticaTrader dostępnej na stronie bossa.pl pod adresem: <https://bossa.pl/oferta/narzedzia/bossastaticatrader> oraz akceptuje Warunki korzystania i bezpieczeństwo Aplikacji bossaStaticaTrader.

Zakładka prezentuje również informacje o ustawionych przez Użytkownika funkcjonalnościach dotyczących dostępności „Notowań zagranicznych Cboe” w aplikacji bossaStaticaTrader. Zakładka ma jedynie charakter informacyjny bez możliwości zmiany ustawień, Zakładka zawiera jednak „przycisk” przenoszący do miejsca umożliwiającego aktywację. W przypadku chęci wyłączenia „Notowań zagranicznych Cboe” należy zmienić pakiet na „żółty”, a następnie ponownie aktywować posiadany wcześniej pakiet (zostaną przywrócone ustawienia domyślne).

Zakładka prezentuje również informacje o ustawionych przez Użytkownika funkcjonalnościach dotyczących „Potwierdzeń operacji” i „OneClickTrading” w aplikacji bossaStaticaTrader. Zakładka ma jedynie charakter informacyjny bez możliwości zmiany ustawień. Obie w/w funkcjonalności można włączyć jedynie poprzez aplikację bossaStaticaTrader. W przypadku chęci wyłączenia funkcjonalności „OneClickTrading” należy zablokować dostęp do aplikacji (np. poprzez guzik „Zablokuj” dostępny w tej zakładce), a następnie ponownie go aktywować (zostaną przywrócone ustawienia domyślne).

Składanie zleceń przy użyciu funkcjonalności „OneClickTrading” w aplikacji **bossaStaticaTrader** oznacza składanie zleceń kupna lub sprzedaży o zdefiniowanym przez Użytkownika wolumenie i limicie ceny odpowiadającym najlepszej ofercie znajdującej się po przeciwnej stronie rynku, bez dodatkowego potwierdzenia zleceń. Aktywując dostęp do narzędzia „OneClickTrading” w aplikacji **bossaStaticaTrader** Użytkownik oświadcza, że rezygnuje z dodatkowego potwierdzenia zleceń składanych z wykorzystaniem funkcjonalności OneClickTrading, oraz że zapoznał się z Instrukcją Serwera Zleceń Stocks Online, zapoznał się z najnowszą wersją dokumentacji do aplikacji bossaStaticaTrader dostępnej na stronie bossa.pl pod adresem: <https://bossa.pl/oferta/narzedzia/bossastaticatrader> oraz akceptuje Warunki korzystania i bezpieczeństwo Aplikacji bossaStaticaTrader.

Przy wyłączonej funkcjonalności dotyczącej „Potwierdzeń operacji” w aplikacji **bossaStaticaTrader**,

nie będzie wyświetlane podsumowanie operacji wymagające dodatkowego potwierdzenia, a zlecenia, anulaty i modyfikacje zostaną skierowane do wykonania po ich złożeniu. Wyłączając „Potwierdzenia operacji” Użytkownik oświadcza, że rezygnuje z dodatkowego potwierdzenia operacji takich jak składanie zleceń, modyfikacje zleceń i anulaty zleceń oraz że zapoznał się z Instrukcją Serwera Zleceń Stocks Online, zapoznał się z najnowszą wersją dokumentacji do aplikacji bossaStaticaTrader dostępnej na stronie bossa.pl pod adresem: <https://bossa.pl/oferta/narzedzia/bossastaticatrader> oraz akceptuje Warunki korzystania i bezpieczeństwo Aplikacji bossaStaticaTrader.

Uwaga! Przed rozpoczęciem używania bossaStaticaTrader, Użytkownik ma obowiązek zapoznania się z najnowszą wersją dokumentacji do aplikacji bossaStaticaTrader dostępnej na stronie bossa.pl, pod adresem: <https://bossa.pl/oferta/narzedzia/bossastaticatrader>.

Dostęp do usługi **bossaStaticaTrader** jest uzależniony od posiadanego pakietu rachunku. Informacje dotyczące funkcjonalności wchodzących w skład pakietów znajdują się na stronie: www.bossa.pl/oferta/gielda/pakiety/.

bossaMobile

Zakładka umożliwia aktywację usługi oraz aplikacji bossaMobile przeznaczonej do obsługi rachunku za pośrednictwem urządzeń mobilnych. Aby aktywować usługę należy wprowadzić aktualne hasło do rachunku oraz zdefiniować hasło bossaMobile wykorzystywane do logowania w aplikacji. Zakładka umożliwia również zablokowanie i odblokowanie dostępu przez aplikację bossaMobile oraz zmianę hasła bossaMobile. Każda operacja wymaga wprowadzenia aktualnego hasła do rachunku maklerskiego.

Uwaga! Przed rozpoczęciem używania bossaMobile, Klient ma obowiązek zapoznania się z najnowszą wersją dokumentacji dostępnej na stronie bossa.pl, pod adresem: www.bossa.pl/narzedzia/bossamobile.

- Logowanie biometryczne – aplikacja bossaMobile umożliwia logowanie się za pomocą danych biometrycznych: odcisku palca – system Android, TouchID/FaceID system iOS, w przypadku, gdy Klient dysponuje urządzeniem wyposażonym w jedną z funkcji wymienionych w zdaniu poprzednim.
- Aktywacja logowania biometrycznego:
 - W pierwszej kolejności należy sprawdzić czy na wybranym urządzeniu są zarejestrowane i aktywowane dane biometryczne.
 - Następnie w menu kontekstowym aplikacji bossaMobile należy wybrać zakładkę [Ustawienia] -> [Bezpieczeństwo].

bossaMobile+ na Tablety

Zakładka umożliwia aktywację usługi oraz aplikacji bossaMobile+ na Tablety przeznaczonej do obsługi rachunku za pośrednictwem urządzeń mobilnych. Aby aktywować usługę należy wprowadzić aktualne hasło do rachunku oraz zdefiniować hasło bossaMobile+ na Tablety wykorzystywane do logowania w aplikacji. Zakładka umożliwia również zablokowanie i odblokowanie dostępu przez aplikację bossaMobile+ na Tablety oraz zmianę hasła bossaMobile+ na Tablety. Każda operacja wymaga wprowadzenia aktualnego hasła do rachunku maklerskiego.

Uwaga! Przed rozpoczęciem używania bossaMobile+ na Tablety, Klient ma obowiązek zapoznania się z najnowszą wersją dokumentacji dostępnej na stronie bossa.pl, pod adresem: www.bossa.pl/narzedzia/bossamobile.

- W zależności od systemu operacyjnego i modelu urządzenia należy aktywować logowanie za pomocą danych biometrycznych zaznaczając checkbox: [] Odcisk palca (system Android), [] TouchID lub [] FaceID (system iOS).
 - Swoj wybór należy potwierdzić hasłem bossaMobile, które używane jest do logowania się do aplikacji bossaMobile, wybierając opcję [Włącz]. Potwierdzając wybór Klient godzi się, że wybrane dane biometryczne będą powiązane z jego identyfikatorem i hasłem bossaMobile, a każde poprawne logowanie przy pomocy danych biometrycznych będzie się wiązało z wysłaniem do DM B0Ś jego identyfikatora i hasła bossaMobile.
 - Usunięcie danych biometrycznych z urządzenia mobilnego lub zmiana hasła bossaMobile do logowania do aplikacji bossaMobile powoduje dezaktywację funkcji logowania biometrycznego do momentu ponownej konfiguracji.
 - Aktywacja logowania biometrycznego jest dobrowolna.
- Logowanie biometryczne – aplikacja bossaMobile+ na Tablety umożliwia logowanie się za pomocą danych biometrycznych: odcisku palca – system Android, TouchID/FaceID system iOS, w przypadku, gdy Klient dysponuje urządzeniem wyposażonym w jedną z funkcji wymienionych w zdaniu poprzednim.
 - Aktywacja logowania biometrycznego:
 - W pierwszej kolejności należy sprawdzić czy na wybranym urządzeniu są zarejestrowane i aktywowane dane biometryczne.
 - Następnie w menu kontekstowym aplikacji bossaMobile+ na Tablety należy wybrać zakładkę [Ustawienia] -> [Bezpieczeństwo].
 - W zależności od systemu operacyjnego i modelu urządzenia należy aktywować logowanie za pomocą danych biometrycznych zaznaczając checkbox: [] Odcisk palca (system Android), [] TouchID lub [] FaceID (system iOS).
 - Swoj wybór należy potwierdzić hasłem bossaMobile+ na Tablety, które używane jest do logowania się do aplikacji bossaMobile+ na Tablety, wybierając opcję [Włącz]. Potwierdzając wybór Klient godzi się, że wybrane dane biometryczne będą powiązane z jego identyfikatorem i hasłem bossaMobile+ na Tablety, a każde poprawne logowanie przy pomocy danych biometrycznych będzie się wiązało z wysłaniem do DM B0Ś jego identyfikatora i hasła bossaMobile+ na Tablety.
 - Usunięcie danych biometrycznych z urządzenia mobilnego lub zmiana hasła bossaMobile+ na Tablety do logowania do aplikacji bossaMobile+ na Tablety powoduje dezaktywację funkcji logowania biometrycznego do momentu ponownej konfiguracji.
 - Aktywacja logowania biometrycznego jest dobrowolna.

Interfejs oprogramowania aplikacji

- bossaAPI (zwane dalej bossaAPI). DM BOŚ udostępnia interfejs programowania aplikacji bossaAPI jako narzędzie uzupełniające i wspomagające przekazywanie zleceń na GPW. Informacje szczegółowe o funkcjach zawartych w bossaAPI dostępne są na stronie: www.bossa.pl/narzedzia/automaty/bossapi/.
- DM BOŚ zapewnia dostęp do pełnej funkcjonalności bossaAPI, w szczególności przekazywania zleceń, jedynie w godzinach sesji giełdowej zgodnie z harmonogramem sesji na GPW.
- DM BOŚ zastrzega, iż poza godzinami sesji, dostęp do bossaAPI może być częściowo lub całkowicie ograniczony.
- Zlecenia składane przez bossaAPI poza godzinami sesji wymagają i zobowiązują Klienta do dodatkowej ich weryfikacji, w celu upewnienia się, iż zostały poprawnie obsłużone przez Serwer zleceń Stocks OnLine.

W przypadku składania zleceń za pośrednictwem bossaAPI Klient zobowiązany jest uruchomić bossaNOL3, nie wcześniej niż 30 minut przed rozpoczęciem sesji giełdowej. Uwaga! Przed rozpoczęciem używania bossaAPI, Klient ma obowiązek zapoznania się z najnowszą wersją dokumentacji dostępnej na stronie www.bossa.pl, pod adresem: www.bossa.pl/narzedzia/automaty/bossapi/

- Oprogramowanie przygotowane przez DM BOŚ na podstawie interfejsu oprogramowania aplikacji bossaAPI obejmuje:
 - bossaTraderPRO jest aplikacją wykorzystującą zaawansowane funkcje bossaAPI. Aplikacja bossaTraderPRO pozwala na przekazywanie zleceń, które nie są dostępne na GPW takich jak Trailing Stop, One Cancel Other, umożliwiając realizację rzeczywistych transakcji na GPW.

Do poprawnego działania aplikacji bossaTraderPRO wymagane jest uruchomienie bossaNOL3.

Informacje o aplikacji, instalacji, rodzajach zleceń realizowanych przez bossaTraderPRO oraz pomoc do aplikacji bossaTraderPRO dostępne są na stronie www.bossa.pl, pod adresem: www.bossa.pl/narzedzia/automaty/bossatraderpro/.

- bossaAB jest to plugin będący rozszerzeniem funkcjonalności aplikacji Amibroker, wykorzystującym język AFL i pozwalającym poprzez jego zastosowanie jako narzędzia wspomagającego przekazywanie zleceń na GPW.

Do poprawnego działania bossaAB wymagane jest uruchomienie bossaNOL3 oraz aplikacji Amibroker.

Informacje oraz pomoc dotycząca bossaAB dostępne są na stronie www.bossa.pl i znajdują się pod adresem: www.bossa.pl/narzedzia/automaty/bossaab/

- bossaABKreator wspomaga tworzenie kodu AFL korzystającego z funkcji bossaAB. Aplikacja bossaABKreator obudowuje wczytany przez Klienta kod AFL własnymi funkcjami i definicjami zmiennych tak, by w rezultacie było możliwe przekazywanie zleceń z poziomu skryptu AFL w Amibrokerze z wykorzystaniem bossaAB.

Proces budowania kodu podzielony jest na etapy (kreator), co daje większą przejrzystość i ułatwia korzystanie z aplikacji. W każdym momencie można zapisać edytowany projekt by powrócić do niego w innej chwili.

Uwaga! Aplikacja bossaABKreator w żaden sposób nie sprawdza poprawności wygenerowanego kodu. bossaABKreator nie gwarantuje bezbłędnego działania kodu wynikowego. Dotyczy to szczególnie skomplikowanych edytowanych kodów AFL.

Uwaga! Wszelkie odwołania do zewnętrznych plików i wielokrotne zagnieżdżanie fragmentów z definicją sygnałów BUY/SELL może spowodować wygenerowanie błędnego kodu.

Uwaga! Do Klienta i użytkownika aplikacji należy ostateczna weryfikacja kodu i jego przetestowanie.

Uwaga! Aplikacja nie obsługuje sygnałów SHORT i COVER.

Informacje oraz pomoc dotycząca aplikacji bossaABKreator dostępne są na stronie www.bossa.pl i znajdują się pod adresem: www.bossa.pl/narzedzia/automaty/bossaab/bossaabkreator/

Uwaga! Zawieranie transakcji przy użyciu bossaAPI lub oprogramowania wykorzystującego interfejs programowania aplikacji bossaAPI jest autonomiczną decyzją Klienta.

Uwaga! Klient wykorzystuje bossaAPI oraz oprogramowania wykorzystujące interfejs bossaAPI na własne ryzyko i odpowiedzialność. Transakcje realizowane za pomocą oprogramowań, o których mowa powyżej, są traktowane przez DM BOŚ jako transakcje zawierane przez Klienta. DM BOŚ nie ponosi odpowiedzialności za straty lub utracone korzyści Klienta związane z realizacją zleceń za pomocą bossaAPI lub oprogramowania wykorzystującego interfejs bossaAPI, ani nie gwarantuje osiągnięcia określonych wyników finansowych na zawartych przez Klienta transakcjach wykorzystujących interfejs oprogramowania aplikacji bossaAPI.

Uwaga! Aplikacja bossaABKreator w żaden sposób nie sprawdza poprawności wygenerowanego kodu. bossaABKreator nie gwarantuje bezbłędnego działania kodu wynikowego. Dotyczy to szczególnie skomplikowanych edytowanych kodów AFL.

Uwaga! Wszelkie odwołania do zewnętrznych plików i wielokrotne zagnieżdżanie fragmentów z definicją sygnałów BUY/SELL może spowodować wygenerowanie błędnego kodu.

Uwaga! Do Klienta i użytkownika aplikacji należy ostateczna weryfikacja kodu i jego przetestowanie.

Uwaga! Aplikacja nie obsługuje sygnałów SHORT i COVER.

Informacje oraz pomoc dotycząca aplikacji bossaABKreator dostępne są na stronie bossa.pl i znajdują się pod adresem: www.bossa.pl/narzedzia/automaty/bossaab/bossaabkreator/

Uwaga! Zawieranie transakcji przy użyciu bossaAPI lub oprogramowania wykorzystującego interfejs programowania aplikacji bossaAPI jest autonomiczną decyzją Klienta.

Uwaga! Klient wykorzystuje bossaAPI oraz oprogramowania wykorzystujące interfejs bossaAPI na własne ryzyko i odpowiedzialność. Transakcje realizowane za pomocą oprogramowań, o których mowa powyżej, są traktowane przez DM BOŚ jako transakcje zawierane przez Klienta. DM BOŚ nie ponosi odpowiedzialności za straty lub utracone korzyści Klienta związane z realizacją zleceń za pomocą bossaAPI lub oprogramowania wykorzystującego interfejs bossaAPI, ani nie gwarantuje osiągnięcia określonych wyników finansowych na zawartych przez Klienta transakcjach wykorzystujących interfejs oprogramowania aplikacji bossaAPI.

Uwaga! W związku z możliwościami występowania opóźnień lub awarii oprogramowania, DM BOŚ nie ponosi odpowiedzialności za niewykonanie lub wykonanie z opóźnieniem, nie wygenerowanie się lub błędne wygenerowanie zleceń na podstawie działania interfejsu programowania aplikacji bossaAPI lub oprogramowania wykorzystującego interfejs bossaAPI. W szczególności dotyczy to sytuacji powstałych w wyniku błędów w interfejsie programowania aplikacji bossaAPI, oprogramowaniu wykorzystującym interfejs bossaAPI, w notowaniach oraz w przerwach w dostępie do serwerów DM BOŚ, za które DM BOŚ nie ponosi odpowiedzialności. W związku z możliwościami występowania opóźnień lub awarii oprogramowania DM BOŚ nie gwarantuje, iż dyspozycje i/lub zlecenia złożone przez Klienta przy wykorzystaniu bossaAPI zostaną przyjęte i/lub wykonane, za co DM BOŚ nie ponosi odpowiedzialności.

Uwaga! Ze względów bezpieczeństwa obrotu wszystkich Klientów, DM BOŚ zastrzega sobie prawo do czasowego uniemożliwienia Klientowi realizacji zleceń za pośrednictwem serwera zleceń Stocks Online, w przypadku, gdy ten w istotny sposób obciąża Oprogramowanie wskazane przez DM BOŚ poprzez generowanie znacznej liczby zapytań do serwera zleceń Stocks OnLine. Odłączenie rachunku Klienta w takim przypadku poprzedzone zostanie przekazaniem Klientowi informacji o generowaniu przez niego zbyt dużej liczby zapytań do serwera zleceń Stocks OnLine za pośrednictwem Oprogramowania wskazanego przez DM BOŚ lub telefonicznie. Czasowe odłączenie rachunku Klienta od serwera zleceń Stocks OnLine nie ogranicza Klientowi możliwości przekazania zleceń za pomocą dyspozycji telefonicznych lub telefaksowych.

Migawki

Pozwalają na śledzenie notowań za pośrednictwem serwisu informacyjnego bossa.pl. W przypadku pakietów zielonych notowania wyświetlane są w czasie rzeczywistym z odświeżaniem min. co 15 sek., natomiast w przypadku pakietu żółtego notowania wyświetlane są z opóźnieniem 15 min i odświeżaniem min. co 120 sek. Wybór linku z ceną w określonej tabeli notowań w migawkach z oferty kupna lub sprzedaży pozwala na złożenie dyspozycji/zlecenia analogicznie jak w przypadku menu [Zlecenia>Ciągłe].

Intraday

Formularz pozwala na generowanie danych intraday o wybranym interwale do jednego z programów: Metastock, Omega lub Wykresy (Intrawykresy).

Uwaga! Pełny dostęp do danych intraday łącznie z możliwością generowania plików w czasie bieżącej sesji, udostępniony jest tylko dla użytkowników pakietów zielonych.

Wykresy (Intrawykresy)

To program przeznaczony do prezentacji w serwisie informacyjnym bossa.pl interaktywnych wykresów notowań giełdowych, oraz wykonywania zaawansowanej analizy technicznej w trybie online.

Uwaga! Pełna wersja dostępna tylko dla użytkowników pakietów zielonych.

Dyspozycje

Menu [Dyspozycje] pozwala na składanie innych dyspozycji niż dyspozycje/zlecenia związanych z obsługą rachunków poprzez serwer zleceń Stocks OnLine. Wszystkie składane dyspozycje należy zatwierdzić w dwóch krokach. Po wypełnieniu odpowiedniej dyspozycji w pierwszym kroku, w drugim kroku wypełniona dyspozycja zostanie wyświetlona na ekranie do zatwierdzenia lub pojawi się dodatkowe okno wymagające potwierdzenia składanej dyspozycji.

Kredyty

Nie dotyczy rachunku akcyjnego IKE), akcyjnego IKZE, a także IKE oraz IKZE, do których zawarto umowę o zarządzanie portfelem (AMIKE), rachunku derywatów, rachunku zagranicznego oraz rachunku forex oraz systemu transakcyjnego bez aktywnych rachunków. Menu [Kredyty] umożliwia składanie dyspozycji zasilenia/spłaty dla klientów posiadających kredyt. Jak również składać dyspozycje/wnioski dot. przygotowania wniosku kredytowego lub podwyższenia istniejącej linii kredytowej. W przypadku zaciągnięcia kredytu, wyświetlane są podstawowe informacje dot. posiadanej linii kredytowej takie jak: nr umowy, data ważności, limit, zaangażowanie, maks. zasilenie, dźwignia, maks. spłata, poziom zabezpieczenia.

- Link [Wniosek kredytowy] umożliwia złożenie dyspozycji o przygotowanie wniosku kredytowego.
- Link [Wniosek o podwyższenie linii kredytowej] umożliwia złożenie dyspozycji dotyczącej podwyższenia limitu posiadanego kredytu.
- Link [zasilenie] pozwala na złożenie dyspozycji przekazania środków kredytowych z banku na rachunek akcyjny w DM BOŚ.
- Link [spłata] pozwala na przesłanie dyspozycji przekazania środków do banku tytułem spłaty kredytu.

Informacje dot. warunków kredytowania wraz z godz. składania dyspozycji spłat i zasilień dostępne są na stronie: www.bossa.pl/oferta/gielda/kredyty/warunki/

Przelewy

Nie dotyczy systemu transakcyjnego bez aktywnych rachunków. Menu [Przelewy] umożliwia złożenie dyspozycji przekazania środków pieniężnych na określone w umowie rachunki bankowe lub na rachunek klienta w DM BOŚ. Środki pieniężne powinny być dostępne w pozycji wolne środki, ale w przypadku należności można złożyć przelew z data rozliczenia. Nie dotyczy rachunku akcyjnego IKE, akcyjnego IKZE, także IKE oraz IKZE, do których zawarto umowę o zarządzanie portfelem (AMIKE).

Na rachunku akcyjnym IKE, akcyjnym IKZE, także IKE oraz IKZE, do których zawarto umowę o zarządzanie portfelem (AMIKE), w menu [Przelewy] wyświetlają się rachunki do zwrotu nadpłat.

W celu wykonania przelewu należy:

- wybrać z listy docelowy numer rachunku.
- określić kwotę przelewu (można wybrać przycisk [Saldo] dla całości wolnych środków z pozycji Wolne środki) uwzględniając prowizję.
- potwierdzić wykonanie przelewu przyciskiem [Akceptuj].

- w przypadku korzystania z usługi bossaToken do zatwierdzania przelewów na rachunek bankowy należy wpisać token w formacie Autoryzacja bossaToken.

W menu [Przelewy] wyświetla się indywidualny rachunek bankowy do wpłat na rachunek inwestycyjny.

W celu zmiany numeru rachunku bankowego, należy postępować zgodnie z instrukcją zamieszczoną pod linkiem [Zmiana rachunku bankowego].

Zmiana pakietu

Nie dotyczy rachunku forex, IKE oraz IKZE, do których zawarto umowę o zarządzanie portfelem (AMIKE), oraz systemu transakcyjnego bez aktywnych rachunków. Menu [Zmiana pakietu] umożliwia złożenie dyspozycji zmiany pakietu usług dla rachunku klienta. Pakiety poszerzają standardową funkcjonalność rachunku (zlecenia, wyciągi, dyspozycje itd.) o dostęp do informacji rynkowych oraz narzędzi, które wspomagają inwestowanie np.: dostęp do pełnych notowań, wykresów, komunikatów PAP itp. Zmiana pakietu wykonywana na wniosek Klienta jest realizowana przez DM w pierwszym dniu roboczym miesiąca, którego dotyczy.

Informacje dotyczące opłat oraz wchodzących w skład pakietów funkcjonalności znajdują się na stronach: www.bossa.pl/oferta/gielda/pakiety/
www.bossa.pl/oferta/zagranica/pakiety/

Usługi dodatkowe

Nie dotyczy rachunku forex, IKE oraz IKZE, do których zawarto umowę o zarządzanie portfelem (AMIKE), oraz systemu transakcyjnego bez aktywnych rachunków. Menu [Usługi dodatkowe] umożliwia złożenie wniosku o dostęp do usług dodatkowych w ramach posiadanego pakietu, informacji o aktywnych usługach oraz hasłach dostępowych do usług.

Subskrypcje

Nie dotyczy rachunku IKE oraz IKZE, do których zawarto umowę o zarządzanie portfelem (AMIKE), derywatów, rachunku zagranicznego i forex oraz systemu transakcyjnego bez aktywnych rachunków. Menu [Subskrypcje] pozwala na złożenie dyspozycji subskrypcji, na podstawie której DM BOŚ dokonuje zapisu w imieniu i na rzecz Klienta na papiery wartościowe na rynku pierwotnym lub pierwszej ofercie publicznej.

Inne

Menu [Inne] umożliwia złożenie następujących dyspozycji na rachunku akcyjnym, IKE i IKZE:

- a. Wniosek o wypowiedzenie Umowy Ramowej – dyspozycja dotyczy klientów z podpisaną Umową Ramową i aktywną w systemie transakcyjnym. Wniosek jest rozpatrywany elektronicznie przez system i jest nieodwoalny. Wypowiedzenie staje się skuteczne w terminach określonych w Umowie Ramowej.
- b. Wniosek o pełnomocnictwo – dyspozycja pozwala na aktywowanie podpisanego wcześniej pełnomocnictwa do wybranego rachunku.
- c. Wezwania – Dyspozycje zawarte w menu [Wezwania] umożliwiają odpowiedzi na ogłaszane wezwania.

Uwaga! Jeśli w treści dyspozycji odpowiedzi na wezwanie nie zostało wskazane inaczej, to w celu dokończenia odpowiedzi na wezwanie klient jest zobowiązany skontaktować się z biurem maklerskim pośredniczącym w wezwaniu. W ww. przypadku złożenie dyspozycji nie jest równoznaczne z odpowiedzią na wezwanie. Nie dotyczy rachunku zagranicznego.

- d. Inne Wnioski – Dyspozycje/wnioski zawarte w menu [Inne Wnioski] umożliwiają między innymi: uzupełnienie informacji podatkowej NIP, uzupełnienie informacji o przesłanym przelewie do DM BOŚ, składanie wniosków dot. WZA. Lista dyspozycji/wniosków zwartych w menu [Inne Wnioski] może różnić się od listy opisanej w niniejszej instrukcji.
- e. Ankiety – Formularze zawarte w menu [Ankiety] umożliwiają elektroniczne wypełnienie obowiązujących w DM BOŚ: Formularza informacji – GIIF, Formularz informacji – GIIF fundusze (dostępny dla rachunku Fundusze) oraz Formularza informacji o Kliencie (MIFID).

Menu [Inne] umożliwia złożenie następujących dyspozycji na rachunku forex:

Wnioski. Menu [Wnioski] umożliwia: złożenie dyspozycji/wniosku o pełnomocnictwo do rachunku forex oraz przesłanie informacji o przelewie wysłanym na rachunek forex w DM BOŚ.

Otwarcie Rachunku

- a. Formularze dostępne w menu [Otwarcie Rachunku] umożliwiają złożenie dyspozycji w celu zawarcia Umowy Ramowej jak również dyspozycji zawarcia umów świadczenia usług maklerskich (Umowy Produktu) dla Klientów, którzy zawrą z DM BOŚ Umowę Ramową za pośrednictwem Kanałów Elektronicznych. Otwieranie rachunku dla Umowy Produktu poprzez Kanały Elektroniczne z aktywną Umową Ramową. Zakładka [Otwarcie Rachunku] podzielona jest na trzy kategorie: [Umowy do otwarcia] – umożliwia złożenie dyspozycji otwarcia rachunku, [Umowy aktywne] – prezentuje dokumenty związane z aktywnymi rachunkami, [Umowy zamknięte] – prezentuje dokumenty związane z zamkniętymi rachunkami. W ramach kategorii: [Umowy do otwarcia], [Umowy aktywne] oraz [Umowy zamknięte] Klient ma dostęp do aktualnie obowiązujących w DM BOŚ dokumentów w zakresie poszczególnych usług świadczonych przez DM BOŚ [poprzez przycisk: „Pokaż aktualnie obowiązujące dokumenty”] oraz ich archiwalnych wersji [poprzez przycisk „Pokaż wersje archiwalne”].

Zawarcie z DM Umowy Ramowej umożliwia składanie dyspozycji zawierania umów świadczenia usług maklerskich (Umów Produktu) za pośrednictwem Kanałów Elektronicznych zgodnie z Regulaminem korzystania z Kanałów Elektronicznych.

Dyspozycja zawarcia Umowy Ramowej jest weryfikowana w formularzu rejestracyjnym wypełnianym przez klienta, a następnie w systemie DM BOŚ. Przekazane w formularzu rejestracyjnym dane są weryfikowane następnie przez pracownika DM BOŚ przy zatwierdzeniu Umowy Ramowej. Aktualne dane przekazane podczas zawarcia Umowy Ramowej wraz z hasłem do zleceń telefonicznych znajdujące się w systemie DM BOŚ są przekazywane do zawieranych Umów Produktu. Klient nieposiadający aktywnych rachunków maklerskich może zdefiniować rachunki bankowe w systemie transakcyjnym podczas składania pierwszej dyspozycji zawarcia Umowy Produktu. W przypadku ponownego zawarcia Umowy Ramowej przez Klienta za pośrednictwem Kanałów Elektronicznych, Klient może zdefiniować rachunki bankowe wyłącznie korespondencyjnie na odpowiednim formularzu obowiązującym w DM BOŚ oraz osobiście w POK DM BOŚ, nie będzie możliwe zdefiniowanie nowych rachunków bankowych podczas składania dyspozycji zawarcia Umowy Produktu. Aktualizacja hasła do zleceń telefonicznych, rachunków bankowych oraz danych osobowych Klienta możliwa jest wyłącznie poprzez złożenie pisemnej dyspozycji korespondencyjnie lub osobiście.

Uwaga! Klient ma możliwość skorygowania błędów w formularzu rejestracyjnym Umowy Produktu do momentu jego wysłania [Wyslij]. W celu skorygowania błędów należy powrócić do menu. Aby powrócić do menu wyboru dyspozycji należy w bocznym menu wybrać opcję „Otwarcie rachunku”.

Po zawarciu Umowy Produktu Klient otrzymuje e-mailem umowę wraz z zaakceptowanymi dokumentami. Informacja o numerze aktywnego rachunku dostępna jest w systemie transakcyjnym. Dostęp do tak zawartych Umów Produktu możliwy jest po podaniu hasła – umowy dostępne są w postaci pliku PDF, który może być odczytany za pomocą bezpłatnego programu Adobe Reader

(do pobrania ze strony <http://www.adobe.com>) a następnie wydrukowany bądź zapisany na dysku. Umowa Produktu w pliku PDF podpisana będzie podpisem elektronicznym zgodnie z warunkami określonymi w Umowie Ramowej oraz Regulaminie korzystania z Kanałów Elektronicznych, który gwarantuje integralność dokumentu od czasu jego utworzenia przez cały czas świadczenia usługi oraz zawierającą unikalny identyfikator dokumentu zamieszczony na dole dokumentu i zawarty w treści wysłanego emaila. Klient może złożyć dyspozycję otrzymania wersji papierowej zawartych Umów Produktu. Dostęp do innych dyspozycji złożonych za pośrednictwem Kanałów Elektronicznych i ich treści jest dostępny w zakładce Inne [Wnioski].

Menu [Otwarcie rachunku] umożliwia złożenie następujących dyspozycji z aktywną Umową Ramową:

- I. Umowa Ramowa – informacja o aktywnej Umowie Ramowej lub w przypadku złożenia dyspozycji Wypowiedzenia Umowy Ramowej informacja o upływie terminu wypowiedzenia.

Uwaga! Wypowiedzenie Umowy Ramowej nie powoduje rozwiązania zawartych Umów Produktu oraz możliwości korzystania z Kanałów Elektronicznych w zakresie zawartych Umów Produktu.

- II. Otwórz rachunek AKCYJNY – dyspozycja pozwala na zawarcie umowy o wykonywanie zleceń nabycia lub zbycia instrumentów finansowych na rynku kasowym oraz przyjmowania i przekazywania zleceń wraz z załącznikami oraz otwarcie rachunku kasowego.

Uwaga! Rachunek będzie aktywny dopiero po aktywacji w systemie DM.

- III. Otwórz rachunek FUNDUSZE – dyspozycja pozwala na zawarcie umowy o świadczenie usług maklerskich w zakresie tytułów uczestnictwa w instytucjach wspólnego inwestowania wraz z załącznikami. Uwaga! Rachunek będzie aktywny dopiero po aktywacji w systemie DM.

- IV. Otwórz rachunek AKCYJNY IKE – dyspozycja pozwala na zawarcie umowy o wykonywanie zleceń nabycia lub zbycia instrumentów finansowych na rynku kasowym w celu zawarcia umowy IKE oraz umowy o prowadzenie IKE wraz z załącznikami.

Uwaga! Rachunek będzie aktywny dopiero po aktywacji w systemie DM.

- V. Aktywuj zlecenia zagraniczne dla IKE – dyspozycja pozwala na zawarcie aneksu do umowy o wykonywanie zleceń nabycia lub zbycia instrumentów finansowych na rynku kasowym w celu zawarcia umowy IKE oraz aneksu do umowy o prowadzenie IKE dotyczących lokowania środków w ramach IKE w zagraniczne papiery wartościowe wraz z załącznikami.

Uwaga! Możliwość składania zleceń na zagraniczne papiery wartościowe w ramach IKE będzie aktywna dopiero po aktywacji w systemie DM.

- VI. Aktywuj AMIKE dla IKE – dyspozycja pozwala na zawarcie umowy o zarządzanie portfelem, w skład którego wchodzi jeden lub większa liczba instrumentów finansowych na rachunek Klienta przez Dom Maklerski Banku Ochrony Środowiska S.A. w odniesieniu do aktywów zapisanych na rachunku IKE.

Uwaga! Rachunek będzie aktywny dopiero po aktywacji w systemie DM.

- VII. Otwórz rachunek AKCYJNY IKZE – dyspozycja pozwala na zawarcie umowy o wykonywanie zleceń nabycia lub zbycia instrumentów finansowych na rynku kasowym w celu zawarcia umowy IKZE oraz umowy o prowadzenie IKZE wraz z załącznikami.

Uwaga! Rachunek będzie aktywny dopiero po aktywacji w systemie DM.

- VIII. Aktywuj zlecenia zagraniczne dla IKZE – dyspozycja pozwala na zawarcie aneksu do umowy o wykonywanie zleceń nabycia lub zbycia instrumentów finansowych na rynku kasowym w celu zawarcia umowy IKZE oraz aneksu do umowy o prowadzenie IKZE dotyczących lokowania środków w ramach IKZE w zagraniczne papiery wartościowe wraz z załącznikami.

Uwaga! Możliwość składania zleceń na zagraniczne papiery wartościowe w ramach IKZE będzie aktywna dopiero po aktywacji w systemie DM.

- IX. Aktywuj AMIKE dla IKZE – dyspozycja pozwala na zawarcie umowy o zarządzanie portfelem, w skład którego wchodzi jeden lub większa liczba instrumentów finansowych na rachunek Klienta przez Dom Maklerski Banku Ochrony Środowiska S.A. w odniesieniu do aktywów zapisanych na rachunku IKZE

Uwaga! Rachunek będzie aktywny dopiero po aktywacji w systemie DM.

- X. Otwórz rachunek KONTRAKTOWY – dyspozycja pozwala na zawarcie umowy o wykonywanie zleceń nabycia lub zbycia derywatów w obrocie zorganizowanym wraz z załącznikami oraz otwarcie rachunku derywatów.

Uwaga! Rachunek będzie aktywny dopiero po aktywacji w systemie DM.

- XI. Otwórz rachunek KONTRAKTOWY INTRADAY – dyspozycja pozwala na zawarcie umowy o wykonywanie zleceń nabycia lub zbycia derywatów w obrocie zorganizowanym wraz z załącznikami oraz otwarcie rachunku derywatów intraday.

Uwaga! Rachunek będzie aktywny dopiero po aktywacji w systemie DM.

XII. Otwórz rachunek FOREX - dyspozycja pozwala na zawarcie umowy o świadczenie usług wykonywania zleceń nabycia lub zbycia instrumentów finansowych, ewidencjonowania tych instrumentów oraz prowadzenia rachunków pieniężnych przez Dom Maklerski Banku Ochrony Środowiska S.A. na rynkach OTC wraz z załącznikami oraz otwarcie rachunku do obsługi BOSSAFX.

Uwaga! Rachunek będzie aktywny dopiero po aktywacji w systemie DM.

XIII. Otwórz rachunek ZAGRANICZNY - dyspozycja pozwala na zawarcie umowy o wykonywanie zleceń nabycia lub zbycia zagranicznych papierów wartościowych oraz przyjmowania i przekazywania zleceń wraz z załącznikami oraz otwarcie rachunku zagranicznego.

Uwaga! Rachunek będzie aktywny dopiero po aktywacji w systemie DM.

b. W przypadku braku aktywnej Umowy Ramowej menu [Otwarcie rachunku] umożliwia złożenie następującej dyspozycji:

XIV. Umowa Ramowa - dyspozycja pozwala na przygotowanie Umowy Ramowej do zawarcia zgodnie z Regulaminem korzystania z Kanałów Elektronicznych korespondencyjnie lub osobiście. Klient nieposiadający Umowy Ramowej może w każdym czasie złożyć dyspozycję zawarcia Umowy Ramowej.

Uwaga! Umowa Ramowa będzie aktywna dopiero po jej podpisaniu. Po aktywowaniu Umowy Ramowej zastosowanie ma pkt 7 lit. a.

Subkonto mikroloty

Dotyczy wyłącznie rachunku forex. Wniosek dotyczy otwarcia subkonta mikroloty.

Odblokowanie BOSSAFX

Dotyczy wyłącznie rachunku forex. Menu [BOSSAFX] umożliwia odblokowanie dostępu do programu BOSSAFX w sytuacji, gdy wprowadzono trzykrotnie nieprawidłowe hasło. Odblokowanie nastąpi automatycznie.

Obsługa konta

Ustawienia

Nie dotyczy rachunku forex. W menu [Ustawienia] dokonuje indywidualnych ustawień systemu:

- a. [Domyślny sposób składania zleceń] - określa czy użytkownik chce składać zlecenia w menu [Zlecenia] pojedynczo czy szybko.
- b. [Koszyk zleceń przy dodawaniu zlecenia] - dotyczy ustawienia automatycznego wyświetlania koszyka po dodaniu do niego dyspozycji/zleceń.
- c. [Liczba pozycji w formularzu składania zleceń] - określa ilość pozycji (1 do 10) w formularzu do szybkiego składania dyspozycji/zleceń.
- d. [Pytanie przy zmianie rachunku] - użytkownicy posiadający dostęp do kilku rachunków mogą zdecydować czy system ma im przypominać o zmianie rachunku poprzez zadanie pytania.
- e. [Otwieraj stronę menu bocznego] - umożliwia wyświetlanie: pierwszej, ostatnio wyświetlanej(pamiętaj ostatnią) strony menu bocznego. Użytkownik poprzez wybór opcji [nie wyświetlaj] może zrezygnować z automatycznego ładowania stron menu bocznego.
- f. [Przy logowaniu zamykaj otwarte sesje internetowe] - umożliwia ustawienia automatycznego zamykania wcześniej otwartych sesji/połączeń z serwerem zleceń Stocks OnLine.
- g. [Domyślne logowanie na rachunek] - umożliwia ustawienie domyślnego logowania się na wybrany numer rachunku.
- h. [Link do wniosków o otwarcie rachunków] - umożliwia ukrycie linku „Otwórz rachunek” w menu bocznym [Rachunki]
- i. [Użyj dynamicznego wyszukiwania instrumentu] - umożliwia zmianę rodzaju pola [Papier] w formularzu składania zlecenia. W razie wystąpienia problemów z szybkością działania formularza składania zleceń wybrać opcję 'N'.

Zmiany zatwierdzone są przyciskiem [Zapisz].

Moje papiery

Nie dotyczy rachunku forex. Formularz [Moje papiery] umożliwia zdefiniowanie listy instrumentów dla formularzy składania zleceń. Domyślnie zaznaczona jest opcja wszystkie papiery. Po wybraniu opcji [subskrybuj wybrane papiery] lista instrumentów zostanie ograniczona do instrumentów wybranych przez klienta oraz do instrumentów posiadanych w portfelu.

Zmiana hasła

Formularz [Zmiana hasła] umożliwia zmianę hasła służącego do logowania do rachunku. Przy zmianie hasła należy podać stare hasło oraz wprowadzić dwukrotnie nowe hasło. Po zatwierdzeniu należy korzystać wyłącznie z nowego hasła. Nowe hasło powinien odpowiadać warunkom podanym w opisie. Opcja [zmień hasło do programu BOSSAFX] pozwala na zmianę hasła w programie BOSSAFX.

Dodatkowa autoryzacja

Formularz [Dodatkowa autoryzacja] umożliwia zarządzanie autoryzacją SMS oraz usługą bossaToken, które są wykorzystywane w procesie Uwierzytelniania wieloskładnikowego, oraz listą przeglądarek zaufanych.

Autoryzacja SMS

Włączenie autoryzacji SMS

Opcja dostępna, gdy brak dodatkowej autoryzacji. Aby włączyć autoryzację SMS należy nacisnąć przycisk Włącz, następnie podać hasło oraz kod wysłany w wiadomości SMS na numer telefonu znajdujący się w systemie Stocks OnLine. Aktywacja następuje automatycznie.

Po prawidłowej aktywacji status usługi zmienia się z nieaktywnej na aktywną. Dodatkowo w panelu do zarządzania dodatkową autoryzacją pojawia się informacja o dodatkowym sposobie autoryzacji za pomocą SMS.

Po włączeniu autoryzacji SMS, przy operacji logowania do rachunku w polu kod SMS należy wpisać hasło jednorazowe wysłane w wiadomości SMS na numer telefonu komórkowego znajdującego się w systemie Stock OnLine.

BossaToken

Zakładka widoczna wyłącznie dla Klientów posiadających aktywną autoryzację BossaToken

BossaToken o token udostępniany w formie aplikacji instalowanej na telefonie komórkowym użytkownika. Aplikacja wymaga aktywacji przez system transakcyjny Stocks OnLine. Informacja o usłudze znajduje się na stronie www.bossa.pl/narzedzia/inne/bossaToken/.

Dodatkowe informacje

› Lista dostępnych autoryzacji:

Formularz „Lista dostępnych autoryzacji” umożliwia wybór operacji wykonywanych w systemie Stocks OnLine potwierdzanych bossaToken.

Uwaga! Domyślnie wszystkie dostępne operacje nie wymagają autoryzacji. Włączenie wybranych operacji następuje poprzez wybranie opcji [Modyfikuj], przełączenia wybranej opcji w polu Autoryzacja: TAK, wpisaniu na ekranie Autoryzacja bossaToken hasła token wygenerowanego w aplikacji bossaToken w opcji Autoryzacja.

Dostępne operacje:

- Logowanie do rachunku – włączenie opcji zabezpiecza dodatkowo operację logowania do rachunku. Po włączeniu opcji, przy operacji logowania do rachunku w polu token należy wpisać hasło jednorazowe wygenerowane w aplikacji bossaToken w opcji Logowanie.
- Przelew na rachunek bankowy - włączenie opcji zabezpiecza dodatkowo wykonanie przelewu na zdefiniowany rachunek bankowy. Po włączeniu opcji, przy operacji wykonywania przelewu na zdefiniowany rachunek bankowy pojawi się ekran Autoryzacja „bossaToken”. W polu [Token] należy wpisać hasło wygenerowane w aplikacji bossaToken w opcji Autoryzacja.

› Zmiana PIN

Formularz Zmiana PIN umożliwia zmianę PIN do aplikacji bossaToken.

Uwaga! PIN do aplikacji bossaToken jest niezależny od hasła do logowania do rachunku. W celu zmiany PIN do aplikacji bossaToken należy podać aktualny PIN, nowy PIN oraz wpisać powtórnie nowy PIN w celu potwierdzenia. Po podaniu prawidłowych danych serwis transakcyjny wyświetli obrazek potwierdzenia. Obrazek potwierdzenia jest używany do weryfikacji PIN wpisywanego do aplikacji bossaToken.

› Wyłączenie usługi

Wyłączenie usługi bossaToken wymaga potwierdzenia kodem token wygenerowanym przez aplikację bossaToken. Po wyłączeniu usługa jest nieaktywna co oznacza, że wybrane operacje nie będą dodatkowo zabezpieczane. Po wykonaniu operacji można odinstalować aplikację z telefonu komórkowego.

› Wyłączenie awaryjne

Formularz wyłączenie awaryjne umożliwia złożenie dyspozycji wyłączenia usługi w przypadku braku możliwości użycia aplikacji bossaToken. Po złożeniu dyspozycji wyłączenia usługi i niepotwierdzeniu jej zgodnie z lit. d) pracownik DM BOŚ dokona autoryzacji telefonicznej w celu uzyskania potwierdzenia od Klienta. Po akceptacji dyspozycji usługa jest nieaktywna co oznacza, że wybrane operacje nie będą wymagały dodatkowego zabezpieczenia.

› Zaufane przeglądarki

Zakładka Zaufane przeglądarki umożliwia zarządzanie listą zaufanych przeglądarek. Logowanie na zaufanej przeglądarce przy włączonym uwierzytelnianiu wieloskładnikowym wymaga jedynie podania Identyfikatora i Hasła.

Kontakt

Nie dotyczy rachunku forex. Formularz [Kontakt] umożliwia przesłanie korespondencji do wydziału obsługi klienta. W celu wysłania korespondencji należy wypełnić pole treść oraz adres email, a następnie nacisnąć przycisk [Wyślij]. Odpowiedź zostanie udzielona na wskazany adres email.

Dane kontaktowe

Formularz [Dane kontaktowe] umożliwia podanie aktualnych danych osobowych klienta:

- adresu e-mail. Potwierdzenie lub zmianę adresu e-mail należy potwierdzić klikając na link wysłany w wiadomości e-mail.
- numeru telefonu komórkowego. Potwierdzenie lub zmianę numeru telefonu komórkowego należy potwierdzić wprowadzając hasło do rachunku oraz kod wysłany w wiadomości SMS.
- W przypadku pełnomocników osób prawnych i pełnomocników osób fizycznych prowadzących działalność gospodarczą istnieje możliwość zdefiniowania oddzielnych danych kontaktowych do kontaktów służbowych: e-maila, telefonu komórkowego oraz telefonu stacjonarnego, dokumentu tożsamości. Zmianę należy potwierdzić wprowadzając kod wysłany w wiadomości SMS.
- dotychczasowych informacji: kraju urodzenia, obywatelstwa oraz opcjonalnie dodatkowego obywatelstwa Klienta.
- adresu zamieszkania i korespondencyjnego. Zmianę należy potwierdzić wprowadzając kod wysłany w wiadomości SMS.

- danych podatkowych: urzędu skarbowego oraz rezydencji podatkowych Klienta. Zmianę należy potwierdzić wprowadzając kod wysłany w wiadomości SMS.

Zmiana prefiksu telefonu komórkowego, kraju wydania dokumentu tożsamości, adresu zamieszkania lub danych podatkowych może wymagać potwierdzenia spójności tych danych co oznacza, że podczas zmiany jednej z danych osobowych zostanie wymuszone potwierdzenie innych danych. W przypadku nierozpatrzonych wniosków Klienta wymagających podania danych osobowych lub zmiany rezydencji wymagającej potwierdzenia przez DM, zmiana danych kontaktowych zostanie tymczasowo zablokowana do czasu rozpatrzenia tych wniosków.

Klient jest zobowiązany niezwłocznie zaktualizować swoje dane osobowe w DM w przypadku ich zmiany.

Powiadomienia

Nie dotyczy rachunku forex. Formularz [Powiadomienia] pozwala określić zdarzenia, dla których zostanie wysłane powiadomienie poprzez e-mail (za wyjątkiem powiadomienia o blokadzie rachunku, które jest domyślnie włączone). Klient musi wybrać jedno z powiadomień dotyczących transakcji.

Mapa serwisu

Nie dotyczy rachunku forex. Formularz [Mapa serwisu] to zestawienie wszystkich opcji dostępnych w serwisie transakcyjnym z możliwością wyboru najczęściej używanych, do których skróty pojawiają się na dole każdego ekranu. Skróty mogą być pokazywane jako linie w kolejnych wierszach lub też jako jeden wiersz z możliwością przewijania. Dodatkowa opcja umożliwia ustalenie kolejności skrótów. W celu zapamiętania ustawień należy nacisnąć przycisk [Zapisz].

Centrum wiadomości

Formularz Centrum wiadomości zawiera formularz Archiwum komunikatów i Historię powiadomień.

- W formularzu [Archiwum komunikatów] po wybraniu przycisku [Wykonaj] wyświetli się tabela ze wszystkimi komunikatami powitalnymi wysłanymi do klienta.
- W formularzu [Historia powiadomień] po wybraniu przycisku [Wykonaj] wyświetli się tabela ze wszystkimi powiadomieniami e-mail wysłanymi do klienta.

Informacje

Strona Informacje o rachunku zawiera dane dotyczące użytkownika, wybranego rachunku, pakietu usług, dostępnych rachunków klienta, opcji dodatkowych i aktualnej tabeli prowizji.

Podatek, wyciągi

Dotyczy wyłącznie rachunku forex:

- a. PIT-8C – umożliwia uzyskanie informacji podatkowej PIT-8C za dany rok podatkowy.
- b. Wyciąg archiwalny- prezentuje zestawienie przechowywanych lub rejestrowanych aktywów na ostatni dzień roku.

Analizy

Nie dotyczy rachunku forex. Menu [Analizy] przenosi użytkownika do odpowiednich stron serwisu bossa.pl zawierających komentarze prosto z rynku, analiz fundamentalnych i technicznych, centrum spółek.

Serwis informacyjny

Menu [Serwis informacyjny] przenosi użytkownika do strony głównej dla zalogowanych serwisu bossa.pl.

Zakończenie. Po zakończeniu pracy w systemie należy nacisnąć przycisk [Wyloguj].

Uwaga! Aplikacja zezwala na poruszanie się pomiędzy stronami wyłącznie przy użyciu specjalnych klawiszy. Ze względów bezpieczeństwa użycie któregoś z klawiszy kierunkowych przeglądarki graficznej np. [Back], [Forward], [Home], [Reload], lub funkcji im odpowiadających wywoływanych przy pomocy przycisków klawiatury np. [F5] czy przy pomocy myszy bez wyraźnego wskazania przez aplikację o konieczności użycia któregoś z ww. przycisków może spowodować odmowę serwera zleceń Stocks OnLine i natychmiastowe wylogowanie z rachunku lub może dojść do ponownego wygenerowania wcześniej wykonanego polecenia/dyspozycji/zlecenia.

Rachunek Fundusze

Dla Rachunku Fundusze są przewidziane analogiczne funkcjonalności jak dla innych rachunków z zastrzeżeniem pkt poniżej:

Portfel

Wyciąg

Wyciąg umożliwia uzyskanie informacji o aktualnym stanie rachunku pieniężnego i aktualnym stanie rejestrów funduszy (nazwa funduszu, linki prowadzące do zakładki składania zleceń oraz do wykresów, ilość jednostek uczestnictwa, aktualna wycena jednostki uczestnictwa, wartość posiadanych jednostek uczestnictwa w danym funduszu oraz wartość wszystkich jednostek uczestnictwa).

Zakładka [Wyciąg] składa się z następujących elementów:

- Konto zwykłe – to dostępne środki gotówkowe, które mogą zostać przeznaczone na zakup funduszy, do uregulowania zobowiązań wobec domu maklerskiego, wypłaty lub przelewu na zdefiniowany rachunek bankowy.
- Gotówka blokowana pod zlecenia – to wartość środków gotówkowych zablokowanych na pokrycie aktywnych lub wykonanych a nie rozliczonych zleceń kupna.
- Gotówka blokowana na pokrycie zobowiązań – to wartość środków gotówkowych zablokowanych na pokrycie zobowiązań wobec DM.
- Zobowiązania wobec DM BOŚ – to suma wszystkich zobowiązań w DM, które nie zostały jeszcze pokryte.
- Portfel (wykres) – wyświetla skład portfela funduszy w ujęciu procentowym według ich kategorii, wykres uwzględni również dostępne środki gotówkowe z elementu „Konto zwykłe”.

Uwaga! Informacja o stanach rejestrów funduszy jest jedynie prezentacją danych dostarczonych przez Podmiot uprawniony do wykonywania zleceń. Jednostki uczestnictwa nie są księgowane na rachunku w DM.

Edycja/konfiguracja wyciągów

Domyślnie na rachunku Bossafund dostępne są dwa wyciągi: [szczegółowy] i [mój wyciąg]. Użytkownik ma możliwość stworzenia/skonfigurowania własnych wyciągów – maksymalnie pięciu (trzech dodatkowych). Nie można konfigurować wyciągu szczegółowego.

Każdy element dowolnego wyciągu (innego niż „Szczegółowy”) może być modyfikowany w tzw. Trybie edycji wyciągu. Aby wejść do trybu edycji wyciągu, należy użyć ikonki zamieszczonej obok nazwy wyciągu („Tryb edycji”).

W trybie edycji wyciągu użytkownik ma możliwość dodawania, usuwania, zwijania, rozwijania, zmiany miejsca położenia elementów wyciągu.

Dodawanie elementów odbywa się za pomocą przycisku [Dodaj element].

Usuwanie poszczególnych elementów wyciągu następuje po naciśnięciu ikonki krzyżyka w prawym górnym rogu usuwanego elementu.

Rozwijanie/zwijanie elementów wyciągu jest możliwe dzięki ikonce trójkąta w prawym górnym rogu elementu.

Przemieszczanie elementów następuje po wskazaniu kursorem myszy danego elementu i przeciągnięciu go w dowolne miejsce wyciągu.

Przycisk [Zapisz] umożliwia użytkownikowi zapisanie własnej konfiguracji wyciągu pod obecną nazwą.

Przycisk [Zapisz jako] umożliwia zapisanie własnej konfiguracji wyciągu pod dowolną nazwą.

Usunięcie wyciągu/wyciągów następuje po naciśnięciu przycisku [Usuń wyciąg] w trybie edycji wyciągu.

Przycisk [Anuluj] umożliwia wyjście z trybu edycji wyciągu.

Posiadane fundusze

W zakładce tej znajdują się wykresy kołowe oraz tabele ilustrujące podstawowe statystyki funduszy posiadanych w portfelu. Wykresy prezentują procentowy podział funduszy według kategorii, podkategorii, towarzystw nimi zarządzających. Tabele znajdujące się pod wykresami zawierają następujące dane nt. poszczególnych funduszy:

- podział wg kategorii/podkategorii/towarzystw,
 - ilość jednostek uczestnictwa,
 - ceny zakupu jednostek uczestnictwa: ceny średnie/aktualne,
 - bieżące zyski/straty,
 - szczegóły rejestrów funduszy (m.in. nr rejestru, data otwarcia rejestru, średnia cena nabycia jednostek uczestnictwa w rejestrze, wartość rejestru, lista transakcji do rejestru).
- Opcja jest dostępna po kliknięciu w nazwę funduszu w tabeli.

Uwaga! Informacja o stanach rejestrów funduszy jest jedynie prezentacją danych dostarczonych przez Podmiot uprawniony do wykonywania zleceń. Jednostki uczestnictwa nie są zapisywane na rachunku w DM.

Uwaga! Dla niektórych funduszy część statystyk może nie być dostępna. Dotyczy to zwłaszcza tych funduszy, które nie zostały zakupione za pośrednictwem usługi Bossafund.

Historia zleceń

Zakładka umożliwia sprawdzenie stanu zleceń według zadanych parametrów.

Aby ułatwić przeglądanie zleceń wprowadzono szereg kryteriów przeszukiwania i segregowania wyników.

Ikony kalendarza pozwalają na określenie zakresu dat. Przycisk [Pobierz Fundusze] pobiera listę funduszy, na których były wykonywane transakcje w ramach określonego zakresu dat. Po wybraniu rodzaju pokazywanych zleceń, zakresu dat, funduszy, oraz sposobu ich segregowania należy nacisnąć przycisk [Wykonaj].

W przypadku zleceń ze statusami: złożone, przekazane, odrzucone, anulowane, wykonane istnieje możliwość wyświetlenia szczegółów transakcji przez kliknięcie na odpowiedni numer zlecenia.

Historia finansowa

Zakładka wyświetla przegląd przepływów pieniężnych na rachunku. Ikony kalendarza pozwalają na określenie zakresu dat. Opcja [Wyświetl tylko podsumowanie] pozwala na wyświetlenie jedynie podsumowania wykonanych operacji finansowych bez historii operacji. Opcja [Eksportuj do CSV] pozwala na eksport wykonanych operacji finansowych do pliku CSV. Wybranie rodzaju operacji, zakresu dat i sposobu ich segregowania oraz wciśnięcie przycisku [Wykonaj] spowoduje wyświetlenie przez system odpowiednich operacji finansowych lub transakcji gotówkowych.

Zlecenia

Kupno jednostek

Zakładka umożliwiająca złożenie zlecenia kupna jednostek uczestnictwa funduszy inwestycyjnych dostępnych w ofercie Bossafund. Po wyborze konkretnego funduszu istnieje możliwość wyświetlenia karty danego funduszu. Jeśli użytkownik otwiera nowy rejestr funduszu wówczas pola „Numer rejestru” oraz „Stan rejestru” pozostają puste, zaś gdy użytkownik posiada już wybrany fundusz na

rachunku, system podstawia szczegółowe dane: numer/y rejestru/ów, ilość jednostek uczestnictwa oraz wartość rejestru/ów.

Ikona kalendarza pozwala na wybór przyszłej daty przekazania zlecenia. Dodatkowo użytkownik może wyświetlić Prospekt informacyjny danego funduszu klikając na link Prospekt. Po wybraniu wszystkich niezbędnych parametrów zlecenia i naciśnięciu przycisku [Złóż zlecenie] pojawia się następujący komunikat: „Czy na pewno chcesz złożyć zlecenie kupna funduszu XXX na kwotę xxx?”.

Uwaga! Użytkownik ma obowiązek sprawdzenia statusu przekazanego zlecenia w menu [Zlecenia oczekujące]. Zmiana statusu zlecenia na „odrzucone” oznacza, że zlecenie przestało być oczekujące na przekazanie. W przypadku, gdy zmiana statusu zlecenia na „odrzucone” odbyła się wbrew intencji użytkownika, powinien on bez zbędnej zwłoki poinformować o tym DM. W przeciwnym razie DM ma prawo odmówić uznania reklamacji związanej z powyższym zleceniem.

Sprzedaż jednostek

Zakładka umożliwiająca złożenie zlecenia sprzedaży jednostek uczestnictwa funduszy inwestycyjnych posiadanych w portfelu. Po wyborze konkretnego funduszu podstawiają się szczegółowe dane: numer/y rejestru/ów, ilość jednostek uczestnictwa oraz wartość rejestru/ów.

Ikona kalendarza pozwala na wybór przyszłej daty przekazania zlecenia. Po wybraniu wszystkich niezbędnych parametrów zlecenia i naciśnięciu przycisku [Złóż zlecenie] pojawia się następujący komunikat: „Czy na pewno chcesz złożyć zlecenie sprzedaży xxx funduszu XXX?”

Uwaga! Użytkownik ma obowiązek sprawdzenia statusu przekazanego zlecenia w menu [Zlecenia oczekujące]. Zmiana statusu zlecenia na „odrzucone” oznacza, że zlecenie przestało być oczekujące na przekazanie. W przypadku, gdy zmiana statusu zlecenia na „odrzucone” odbyła się wbrew intencji użytkownika, powinien on bez zbędnej zwłoki poinformować o tym DM. W przeciwnym razie DM ma prawo odmówić uznania reklamacji związanej z powyższym zleceniem.

Zamiana jednostek

Zakładka umożliwiająca złożenie zlecenia zamiany jednostek uczestnictwa funduszy inwestycyjnych posiadanych w portfelu w ramach jednego towarzystwa funduszy inwestycyjnych. Po wyborze konkretnego funduszu w polu „Zamiana z”, podstawiają się szczegółowe dane tego funduszu: numer/y rejestru/ów, ilość jednostek uczestnictwa oraz wartość rejestru/ów. Jeśli użytkownik otwiera nowy rejestr w funduszu, do którego konwertuje jednostki uczestnictwa (pole „Zamiana na”), wówczas pola „Numer rejestru” oraz „Stan rejestru” pozostają puste, zaś gdy użytkownik posiada już wybrany fundusz w portfelu, podstawiają się szczegółowe dane takie jak: numer /y rejestru/ów, ilość jednostek uczestnictwa oraz wartość rejestru/ów.

Ikona kalendarza pozwala na wybór przyszłej daty przekazania zlecenia. Dodatkowo użytkownik może wyświetlić Prospekt informacyjny funduszu docelowego klikając na link Prospekt. Po wybraniu wszystkich niezbędnych parametrów zlecenia i naciśnięciu przycisku [Złóż zlecenie] pojawia się następujący komunikat: „Czy na pewno chcesz złożyć zlecenie zamiany xxx JU funduszu XXX na fundusz YYY?”

Uwaga! Użytkownik ma obowiązek sprawdzenia statusu przekazanego zlecenia w menu [Zlecenia oczekujące]. Zmiana statusu zlecenia na „odrzucone” oznacza, że zlecenie przestało być oczekujące na przekazanie. W przypadku, gdy zmiana statusu zlecenia na „odrzucone” odbyła się wbrew intencji użytkownika, powinien on bez zbędnej zwłoki poinformować o tym DM. W przeciwnym razie DM ma prawo odmówić uznania reklamacji związanej z powyższym zleceniem.

Zlecenia oczekujące

Zakładka przedstawiająca złożone przez użytkownika, bieżące zlecenia kupna/sprzedaży/zamiany jednostek uczestnictwa: oczekujące na przekazanie do Podmiotu uprawnionego do wykonywania zleceń (agenta transferowego), zlecenia przekazane do Podmiotu uprawnionego do wykonywania zleceń oraz zlecenia złożone z przyszłą datą przekazania do tego podmiotu.

W tym miejscu użytkownik może modyfikować lub anulować złożone przez siebie zlecenie poprzez opcje: [zmień] lub [anuluj]. Użytkownik ma możliwość zmodyfikowania kwoty, na jaką opiewa zlecenie oraz daty przekazania zlecenia do Podmiotu uprawnionego do wykonywania zleceń (agenta transferowego).

Notowania Bossafund

Wyceny funduszy - Link [Wyceny funduszy] przenosi użytkownika na stronę internetową www.bossafund.pl/notowania/wyceny-funduszy, gdzie zamieszczone są notowania funduszy inwestycyjnych.

Stopy zwrotu - Link [Stopy zwrotu] przenosi użytkownika na stronę internetową www.bossafund.pl/notowania/stopy-zwrotu, gdzie zamieszczone są stopy zwrotu funduszy inwestycyjnych.

Wykresy - Link [Wykresy] przenosi użytkownika na stronę internetową www.bossafund.pl/notowania/wykresy, gdzie zamieszczone są wykresy funduszy inwestycyjnych.

Serwis informacyjny

Menu [**Serwis informacyjny**] przenosi Klienta do strony internetowej dla użytkowników serwisu bossafund.pl.

Rachunek Zagraniczny

Dla Rachunku Zagranicznego, za pośrednictwem, którego możliwe jest składanie zleceń kupna/sprzedaży zagranicznych papierów wartościowych są przewidziane analogiczne funkcjonalności jak dla innych rachunków z zastrzeżeniem pkt poniżej:

Portfel

Wyciąg

Wyciąg - umożliwia uzyskanie informacji o aktualnym stanie rachunku pieniężnego i rachunku zagranicznych papierów wartościowych. Użytkownik ma do wyboru 2 rodzaje wyciągów: [szczegółowy] przedstawia najwięcej szczegółowych danych na temat stanu rachunku. [mój wyciąg] pozwala użytkownikowi zdefiniować własny wygląd wyciągu.

[Wyciąg] składa się z następujących elementów:

- Konto zwykłe - to dostępne środki gotówkowe w PLN, które mogą zostać wykorzystane na zakup zagranicznych papierów wartościowych, do uregulowania zobowiązań wobec DM, wypłat lub przelewu na zdefiniowanych rachunek bankowy.
- Należności niezablokowane - to dostępne środki pochodzące ze sprzedaży zagranicznych papierów wartościowych, które mogą być wykorzystane do zakupu innych zagranicznych papierów wartościowych, z zastrzeżeniem różnic wynikających z kalkulacji zobowiązań i należności na poszczególnych Rynkach zagranicznych.
- Należności zablokowane pod zlecenia - to wartość środków pochodzących ze sprzedaży (należności) zablokowanych na pokrycie aktywnych lub wykonanych a nierozliczonych zleceń kupna.
- Należności zablokowane na pokrycie innych zobowiązań - to wartość środków pochodzących ze sprzedaży (należności) zablokowane na pokrycie zobowiązań wobec DM.
- Papier (ISIN) - nazwa zagranicznego papieru wartościowego wraz z oznaczeniem rynku i kodem ISIN.
- wartość - jest to ilość zagranicznych papierów wartościowych pomnożona przez kurs zamknięcia danego zagranicznego papieru wartościowego przeliczona po bieżącym kursie

- wymiany walutowej na PLN. Wartość w nawiasach okrągłych wyrażona jest w walucie, w której notowany jest zagraniczny papier wartościowy i jest aktualizowana raz dziennie po zakończeniu sesji giełdowej na danym Rynku zagranicznym.
- średnia cena - średnia cena kupna ważona ilością z uwzględnieniem prowizji od kupna oraz opłat dodatkowych związanych z transakcjami zawartymi na danym Rynku zagranicznym.
- kurs - kurs pojedynczej jednostki walutowej wybranej zagranicznej waluty bazowej wyrażona w PLN aktualizowana jest raz dziennie.

Należności i zobowiązania - przenosi użytkownika do szczegółowej kalkulacji zobowiązań i należności z rozpisaniem na 4 dni sesyjne.

Uwaga! różne rynki zagraniczne mogą przeprowadzać rozliczenia zobowiązań i należności w różnym terminie np. w D+3 lub D+2. W przypadku gdy zawarto transakcje sprzedaży na rynku zagranicznym z rozliczeniem w D+3, uzyskane należności nie będą mogły posłużyć do zawarcia transakcji kupna na rynku z rozliczeniem w D+2 w tym dniu.

Historia zleceń

Umożliwia sprawdzenie stanu dyspozycji/zleceń wg zadanych parametrów oraz anulowania dyspozycji/zleceń aktywnych. Dodatkowo parametr [złożone na] pozwala na określenie Rynku zagranicznego, według którego zostanie pokazana historia zleceń. Parametr [dotyczące] pozwala na określenie zagranicznych papierów wartościowych, dla których zostanie pokazana historia zleceń. Parametr [w walucie] pozwala na przedstawienie informacji dotyczących zlecenia w walucie, w której notowany jest zagraniczny papier wartościowy lub kalkulację w PLN.

Historia papierów

Wyświetla szczegóły operacji na zagranicznych papierach wartościowych w PLN, dla wszystkich lub wybranych Rynków zagranicznych. Wybranie jednej z wyświetlanych transakcji w kolumnie [ilość] powoduje przejście do ekranu z jej szczegółami. Szczegóły transakcji pozwalają na przedstawienie informacji dotyczącej rozliczenia finansowego w walucie domyślnej dla wybranego zagranicznego papieru wartościowego lub kalkulację w PLN.

Historia finansowa

Umożliwia przegląd przepływów pieniężnych na wybranym rachunku w PLN.

Zlecenia

Dotyczy wyłączenie rachunku zagranicznych papierów wartościowych. Menu [Zlecenia] umożliwia składanie dyspozycji/zleceń kupna i/lub sprzedaży zagranicznych papierów wartościowych będących przedmiotem obrotu na rynkach zagranicznych dostępnych w ofercie DM. Ww. menu składa się z dwóch formularzy [składania zleceń pojedynczo] (wyświetlany domyślnie) oraz [szybkiego składania zleceń].

[Składanie zleceń pojedynczo] - Przy składaniu dyspozycji/zleceń kupna i/lub sprzedaży wykorzystując niniejszy formularz dostępne są następujące opcje do wyboru:

- [Giełda] pozwala za pomocą rozwijanej listy na wybór rynku zagranicznego, na którym notowany jest zagraniczny papier wartościowy będący przedmiotem składanego zlecenia oraz dodatkowa lista wyboru umożliwiająca wybór grupy papierów wartościowych na tym rynku zagranicznym.
- Przycisk [Moje papiery] jest to ikona przekierowująca do podstrony pozwalającej na zdefiniowanie przez użytkownika listy własnych zagranicznych papierów wartościowych. Podstrona [Moje papiery] została szczegółowo opisana w pkt IV. 2 poniżej.
- Pole [Kurs blokady] - bieżący kurs pojedynczej jednostki walutowej wybranej zagranicznej waluty bazowej wyrażony w PLN, który jest aktualizowany co 30 min na podstawie notowań par walutowych pobranych z platformy bossaFX powiększony o określony w Zarządzeniu Dyrektora DM procent wartości ze względu na ryzyko kursowe.

Uwaga! bieżący kurs waluty ma charakter jedynie pomocniczy, wszystkie transakcje rozliczane są według kursu walutowego określonego przez brokera zagranicznego.

- Pole [Kurs] to kurs odniesienia dla zagranicznego papieru wartościowego wyznaczany przez giełdę po sesji lub rano przed rozpoczęciem notowań.
- Lista/Pole [Papier] umożliwia wybór papieru z listy wszystkich papierów według określonej grupy dla wybranej giełdy/rynku zagranicznego. (domyślnie pokazywana jest lista papierów posiadanych przez użytkownika lub w przypadku braku papierów, lista wg określonej grupy dla wybranego rynku zagranicznego). Pole umożliwia kontekstowe wyszukiwanie nazwy papieru.
- Lista [K/S] określa rodzaj operacji: K - kupno, S - sprzedaż.
- W polu [Ilość], należy wprowadzić ilość zagranicznych papierów wartościowych będących przedmiotem dyspozycji/zlecenia.

- W polu [limit], należy wprowadzić limit ceny zakupu lub sprzedaży zagranicznych papierów wartościowych lub z listy poniżej wybrać inne określenie limitu PKC. Po wyborze zagranicznego papieru wartościowego obok pola limit pokazana zostanie waluta w jakiej notowany jest wybrany walor.

Uwaga! Limit ceny musi być określony w wybranej walucie zagranicznej, w której notowany jest zagraniczny papier wartościowy.

- W celu ułatwienia wyszukiwania danego zagranicznego papieru wartościowego pod polem [Papier] oprogramowanie umożliwia przeszukanie zagranicznych papierów wartościowych po dostępnych parametrach to jest Nazwa, ISIN, Symbol. W polu [papier] należy wpisać wyszukiwany ciąg znaków. Wyszukane walory będą dostępne na liście w polu [Papier].
- Przycisk [Pokaż zaawansowane] zawiera dodatkowe parametry zlecenia:
- W polu [data do] należy wprowadzić datę ważności dyspozycji/zlecenia (pole [data do] jest aktywne tylko w przypadku wybrania z listy [ważne] opcji [do dnia]). Ikony kalendarza pozwalają na określenie zakresu daty w polu [data do] bez potrzeby ręcznego wprowadzania. Pole [data od] nie funkcjonuje.
- W polu [LimAkt] (limit aktywacji) należy wprowadzić odpowiednie wartości określające limit aktywacji zlecenia. Pola [WUJ] oraz [WMin] nie są dostępne dla Rachunku zagranicznego.
- Za pomocą przycisku [Przelicz] można sprawdzić dodatkowe informacje dotyczące składanej dyspozycji/zlecenia. Lista z symbolami walut pozwala na przeliczenie składanej dyspozycji według waluty, w której notowany jest zagraniczny papier wartościowy lub w PLN.
- Po wypełnieniu dyspozycji/zlecenia użytkownik może przesłać je bezpośrednio do systemu maklerskiego DM za pomocą przycisku [Złóż zlecenie].

[Szybkie składanie zleceń] - niniejszy formularz stosowany jest do szybkiego przekazywania maks. 10 dyspozycji/zleceń kupna i/lub sprzedaży zagranicznych papierów wartościowych dla wybranego rynku/giełdy.

Anulaty zleceń

Menu [Anulaty zleceń] umożliwia wyświetlanie aktywnych dyspozycji/zleceń kupna i/lub sprzedaży, wybranych lub wszystkich zagranicznych papierów wartościowych na wszystkich lub wybranych rynkach/giełdach zagranicznych, posegregowanych według zadanego warunku: daty, kierunku, nazwy lub rynku. Lista aktywnych zleceń wyświetli się po naciśnięciu przycisku [Odśwież]. Modyfikacja zleceń nie jest dostępna na rachunku zagranicznych papierów wartościowych.

Wizjer

Obsługa analogiczna jak w przypadku rachunku akcyjnego na GPW.

Dyspozycje

Obsługa analogiczna jak w przypadku rachunku akcyjnego na GPW, za wyjątkiem:

1. [Inne] - [Dodanie papieru] - Formularz umożliwia złożenie wniosku o dodanie nowego zagranicznego papieru wartościowego notowanego na wybranej giełdzie do obsługi za pośrednictwem serwera zleceń Stocks OnLine. Uwaga! Przesłanie wniosku nie jest jednoznaczne z automatycznym dodaniem wybranego zagranicznego papieru wartościowego, DM ma prawo odmówić dodania wnioskowanego waloru jeśli nie jest on obsługiwany przez brokera zagranicznego lub DM nie pośredniczy w obrocie na rynku zagranicznym, na którym notowany jest zagraniczny papier wartościowy będący przedmiotem wniosku.
2. [Otwarcie rachunku] - Otwórz rachunek ZAGRANICZNY - dyspozycja pozwala na zawarcie umowy o wykonywanie zleceń nabycia lub zbycia zagranicznych papierów wartościowych oraz przyjmowania i przekazywania zleceń wraz z załącznikami oraz otwarcie rachunku zagranicznego. Uwaga! Rachunek będzie aktywny dopiero po aktywacji w systemie DM.

Obsługa konta

Obsługa analogiczna jak w przypadku rachunku akcyjnego na GPW, za wyjątkiem:

1. [Ustawienia]
 - a. [Koszyk zleceń przy dodawaniu nowego zlecenia] - opcja niedostępna
 - b. [Automatycznie włącz składanie zleceń z aplikacji zewnętrznych] - opcja niedostępna.
2. [Moje papiery] - Formularz [Moje papiery] umożliwia zdefiniowanie listy zagranicznych papierów wartościowych dla wybranych giełd/rynków zagranicznych dla formularzy składania zleceń.
3. [Domyślna giełda dla zleceń] - opcja umożliwia wybór domyślnej giełdy, na którą będą przekazywane zlecenia w formularzu składania zleceń.
4. [Moje papiery]:
 - Lista [Giełda] - pozwala na dodanie/usunięcie/modyfikację dostępnych/wybranych walorów dla wybranej giełdy/ryнку.
 - Lista [Nazwa] pozwala na określenie parametrów wyszukiwania zagranicznych papierów wartościowych, dostępne parametry to: Nazwa, ISIN, Symbol. Po wybraniu odpowiedniego parametru w następnym polu należy określić i wpisać wyszukiwany ciąg znaków, a następnie nacisnąć przycisk [Wyszukaj]. Wyszukane walory będą dostępne na liście/w polu [Dostępne Papiery].
 - Lista [Wybrane papiery] przedstawia obecnie dodane walory dla wybranej giełdy/ryнку.
 - Przycisk [Zmień ustawienia] pozwala na zapisanie bieżących ustawień.

BOSSA.PL

bossa.pl/webtrader

Dom Maklerski Banku Ochrony Środowiska S.A.