

bossaMobile

Podręcznik Użytkownika

Wersja 2.0.16

Spis treści

1. Wprowadzenie.....	4
1.1. Wsparcie techniczne.....	4
1.2. Wymagania techniczne.....	4
1.3. Warunki korzystania z aplikacji bossaMobile.....	4
2. Instalacja aplikacji bossaMobile.....	5
3. Logowanie do aplikacji bossaMobile	7
3.1 Samouczek	7
3.2 Biometryczne logowanie.....	12
4. Rachunek kontekstowy.....	19
5. Notowania i zarządzanie tabelami	20
5.1 Zarządzanie instrumentami w tabelach.	29
5.1.1 Dodawanie instrumentów do tabeli.....	29
5.1.2 Usuwanie instrumentów z tabeli.....	32
5.1.3 Sortowanie i przenoszenie instrumentów w tabeli	36
5.1.4 Opcje tabeli.....	48
5.1.5 Zarządzanie widokiem instrumentów w tabeli.....	52
6. Wykresy i wskaźniki.....	59
7. Zarządzanie zleceniami	70
7.1 Zlecenia bieżące	71
7.2 Składanie nowego zlecenia/składanie nowego zlecenia DDM+	78
7.3 Formatka zlecenia	80
7.4 Zlecenia DDM+.....	85
7.4.1 Zlecenia DDM+ Stop.....	85
7.4.2 Zlecenia DDM+ Trailing Stop	89
7.4.3 Zlecenia DDM+ One Triggers Other.....	90
7.4.4 Zlecenia DDM+ One Cancels Other	93
7.4.5 Zlecenia DDM+ One or Other	95
7.5 Transakcje	97
7.6 Wizjer	101
7.7 Historia.....	103

8. Portfel	105
8.1 Wyciąg	106
8.2 Papiery	108
8.3 Kredyty.....	114
8.4 Przelewy.....	115
8.5 Historia.....	118
9. Informacje.....	122
9.1 Prosto z rynku	122
9.2 PAP i ESPI	125
9.3 Kalendarium makro.....	127
9.4 Kalendarium giełdowe	128
10. Statystyka.....	129
11. Szczegóły.....	130
12 Alerty	131
12.1 Alerty informujące o zrealizowanej transakcji.....	141
13. Menu główne – „hamburger” menu	142

1. Wprowadzenie

bossaMobile to nowoczesne aplikacje mobilne które ułatwiają zarządzanie rachunkiem maklerskim w dowolnym czasie i miejscu. Szerokie możliwości konfiguracji sprawiają, iż będą one odpowiednie zarówno dla początkujących jak i zaawansowanych użytkowników.

Aplikacja bossaMobile umożliwia:

- Handel różnymi instrumentami zarówno na GPW jak i na rynkach zagranicznych (tylko rynek kasowy) m.in. akcjami, obligacjami i kontraktami terminowymi.
- Dostęp do informacji o wartości portfela oraz zysku i straty na zawieranych transakcjach.
- Śledzenie Komunikatów PAP oraz ESPI.
- Dostęp do tabeli notowań oraz pełnej statystyki wybranego instrumentu.
- Dostęp do różnych typów wykresów, wskaźników Analizy Technicznej z możliwością edycji ich parametrów.
- Wykonywanie przelewów oraz spłat i zasileń linii kredytowej.
- Dostęp do historii zleceń i transakcji.
- Dostęp do informacji o istotnych wydarzeniach na rachunku, m.in. zawarcie transakcji.
- Dostęp do pełnego stanu rachunku.
- Tworzenie „alertów”
- Składać zlecenia DDM+ (dostępne w ofercie DM BOŚ).

1.1. Wsparcie techniczne

W przypadku pytań lub problemów z aplikacją bossaMobile prosimy o kontakt telefoniczny pod numerem **0801 104 104** lub mailowy na adres makler@bossa.pl.

1.2. Wymagania techniczne

Aplikacja bossaMobile jest przeznaczona wyłącznie dla następujących systemów:

- Android 9.0 i nowsze.
- iOS 12.0 i nowsze.

Wsparcie techniczne świadczone jest przez DM BOŚ **wyłącznie dla ww. systemów.**

1.3. Warunki korzystania z aplikacji bossaMobile

Warunki korzystania z aplikacji bossaMobile dostępne są pod adresem:

<http://bossa.pl/narzedzia/bossamobile/warunki-korzystania/>

2. Instalacja aplikacji bossaMobile

W celu skorzystania z aplikacji bossaMobile należy w pierwszej kolejności zalogować się do rachunku inwestycyjnego: <https://online.bossa.pl/>

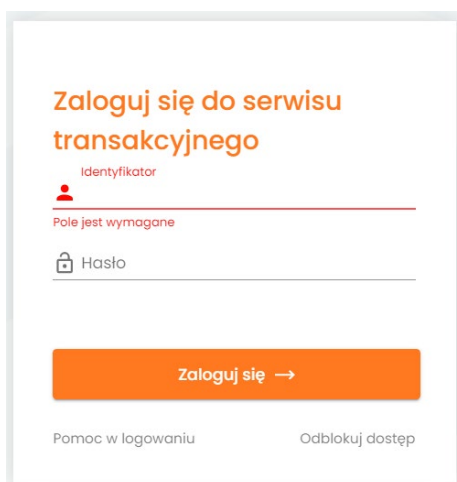

Zaloguj się do serwisu
transakcyjnego

Identyfikator
Pole jest wymagane

Hasło

Zaloguj się →

Pomoc w logowaniu Odblokuj dostęp

Następnie niezbędne jest aktywowanie dostępu do aplikacji w zakładce **[Notowania]** >> **[bossaMobile]**. Aktywacja umożliwia korzystanie z obu wersji niezależnie (na telefon i tablet).

Przy wypełnianiu formularza aktywacyjnego należy:

- potwierdzić aktualne hasło do rachunku,
- ustalić Hasło bossaMobile (od 4 do 12 znaków), może różnić się ono od hasła do rachunku,
- potwierdzić wymagane zgody.

Portfel Zlecenia **Notowania** Dyspozycje Obsługa konta Serwis Info BossaWebTrader Wyloguj

Jesteś tu: [Notowania](#) » [bossaMobile](#)

Notowania **bossaMobile** 20.05.2024 14:00:10 rach.nr 00-55-167267

- bossaNOL3
- bossaMobile**
- bossaMobile+ na Tablety
- bossaStaticTrader
- Migawki
- Intraday
- Wykresy

Rachunki

Akcje

- 00-55-167267
- 827660 IKE
- 624169 IKZE

Kontrakty

- 00-22-167268

Fundusze

- 167267

Zagranica

- 454402

[Otwórz rachunek](#)

Wyloguj

Pełna funkcjonalność transakcyjna na GPW i giełdach zagranicznych

- notowania online - GPW i zagranica
- zarządzanie portfelem
- alerty cenowe
- serwisy informacyjne (m.in. PAP)

POBIERZ Z Google Play POBIERZ Z App Store

Jak zacząć korzystać?

- Aktywuj dostęp - wypełnij formularz:
 - potwierdź aktualne hasło do rachunku,
 - Ustal Hasło bossaMobile,
 - potwierdź wymagane zgody.
- Pobierz aplikację,
- Zaloguj się używając Identyfikatora i Hasła bossaMobile.

Hasło bossaMobile może różnić się od hasła do rachunku.

Status usługi bossaMobile: NIEAKTYWNA
Notowania zagraniczne Cboe: NIEAKTYWNA

Aktualne hasło do rachunku:

Hasło bossaMobile: (Hasło może mieć od 4 do 12 znaków)

Powtórz hasło bossaMobile:

Zapoznałem się z [Instrukcją Serwera Stocks Online](#).

Dświadczam, że zapoznałem się z najnowszą wersją dokumentacji do aplikacji bossaMobile oraz akceptuję [warunki Korzystania](#) z aplikacji bossaMobile.

Uwaaa! Aplikacja bossaMobile korzysta z osobnego hasła i nie obsługuje dodatkowego uwierzytelnienia z

NA SKRÓTY: [NOL3](#) | [Wyciąg](#) | [Historia zleceń](#) | [Ciągłe](#) | [Wizjer](#) | [Anulaty zleceń](#) | [Wykresy](#)

Kolejny krok to pobranie oraz zainstalowanie aplikacji ze sklepu **Google Play** (system Android) bądź **App Store** (system iOS).¹²

¹ Android, Google Play oraz logo Google Play są znakami towarowymi Google LLC

² iOS, App Store i logo App Store są znakami towarowymi Apple Inc.

3. Logowanie do aplikacji bossaMobile

W celu zalogowania się do aplikacji bossaMobile niezbędne jest podanie identyfikatora oraz hasła. Hasło zostało ustanowione podczas aktywacji usługi, służy wyłącznie do logowania w aplikacji bossaMobile i może różnić się od hasła do rachunku. Formatka logowania posiada funkcję "Pamiętaj Identyfikator". Ze względów bezpieczeństwa aplikacja nie zapamiętuje Hasła.

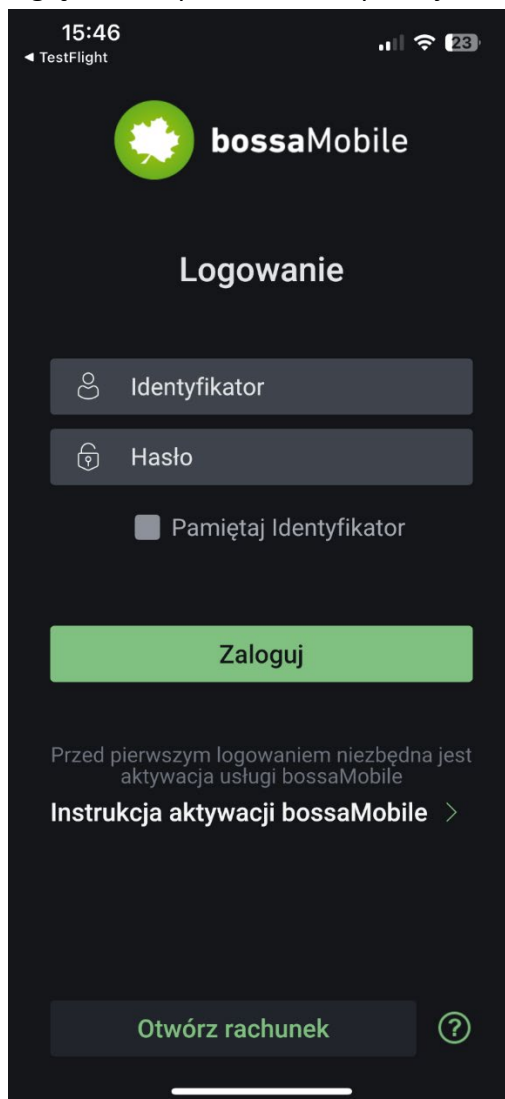

3.1 Samouczek

Przy pierwszym uruchomieniu aplikacji zobaczymy prezentację samouczka, pokazującą nowy sposób poruszania się po aplikacji i jej podstawowe możliwości. Prezentacja ta jest pokazywana jednorazowo przy pierwszym uruchomieniu aczkolwiek zawsze można do niej wrócić wybierając z górnego bocznego menu opcję Pomoc/Samouczek.

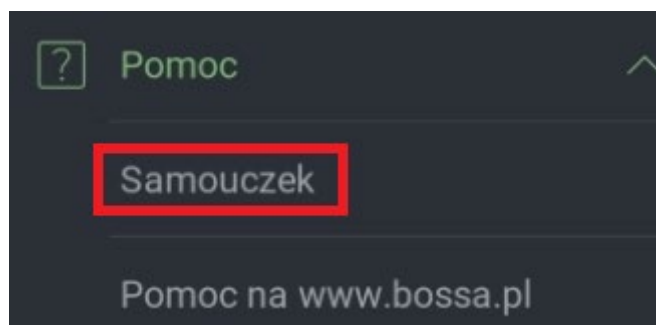

Samouczek składa się z 4 krótkich animacji. W każdej chwili można go zamknąć za pomocą „X” w prawym górnym rogu.

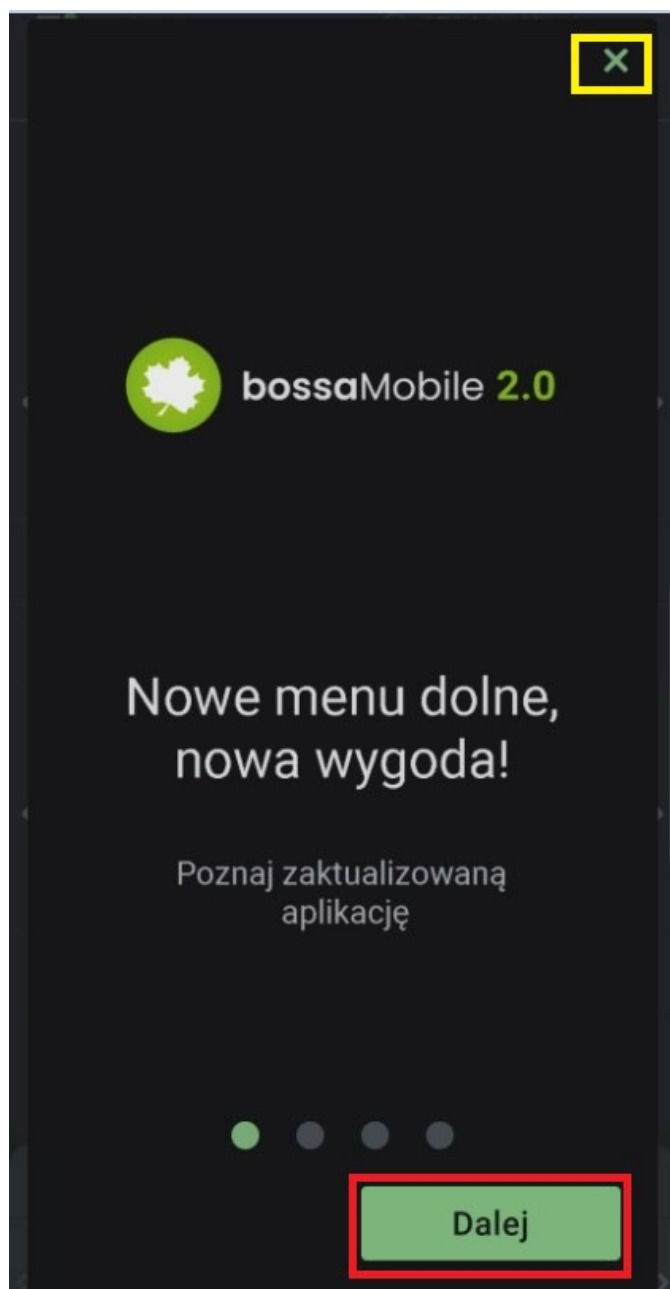

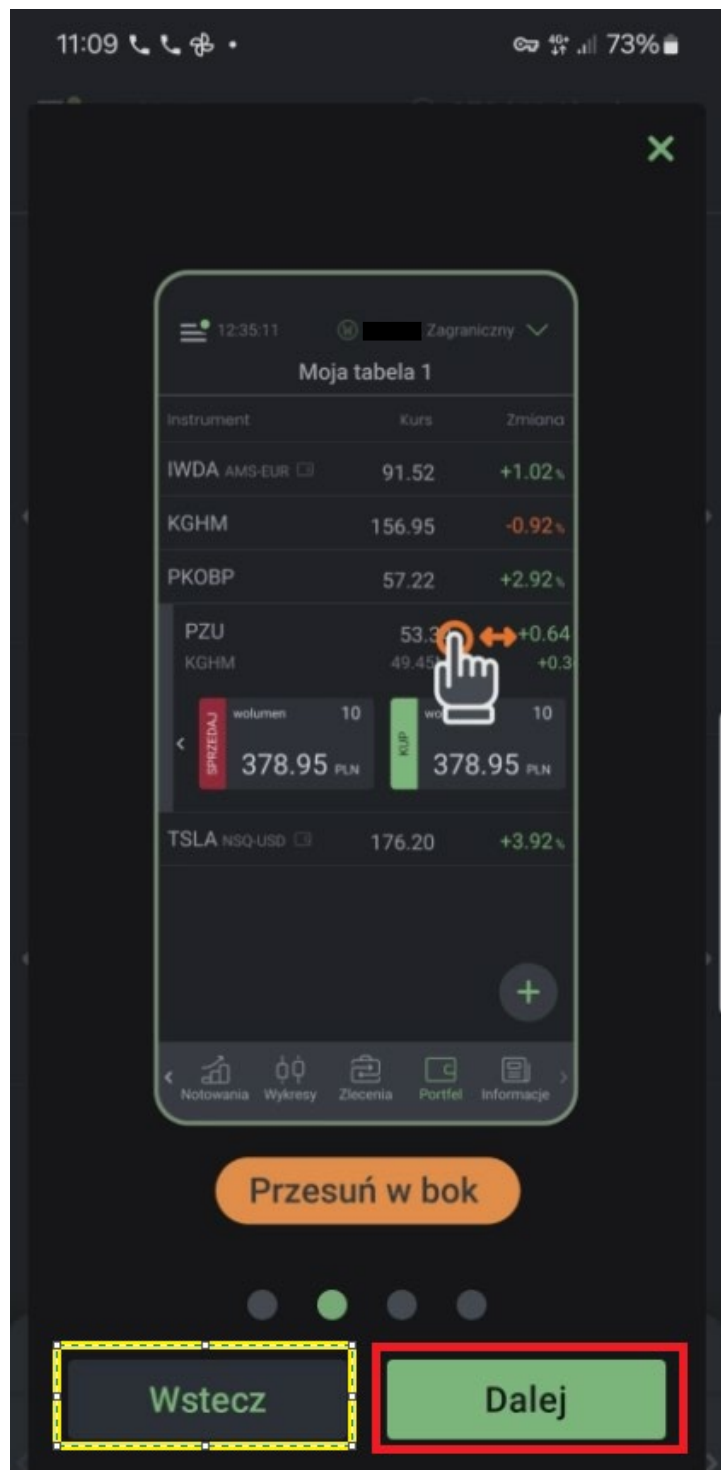

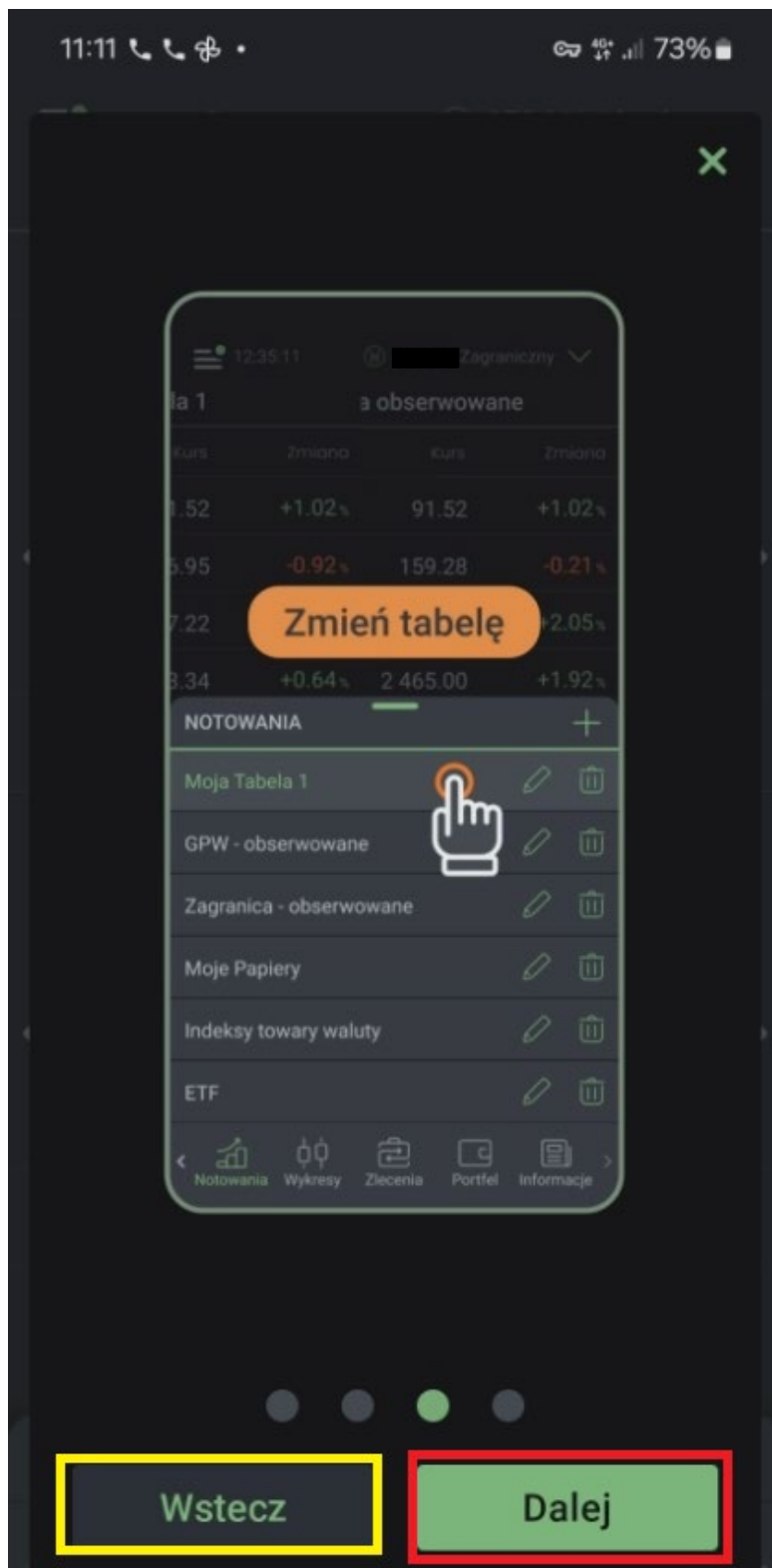

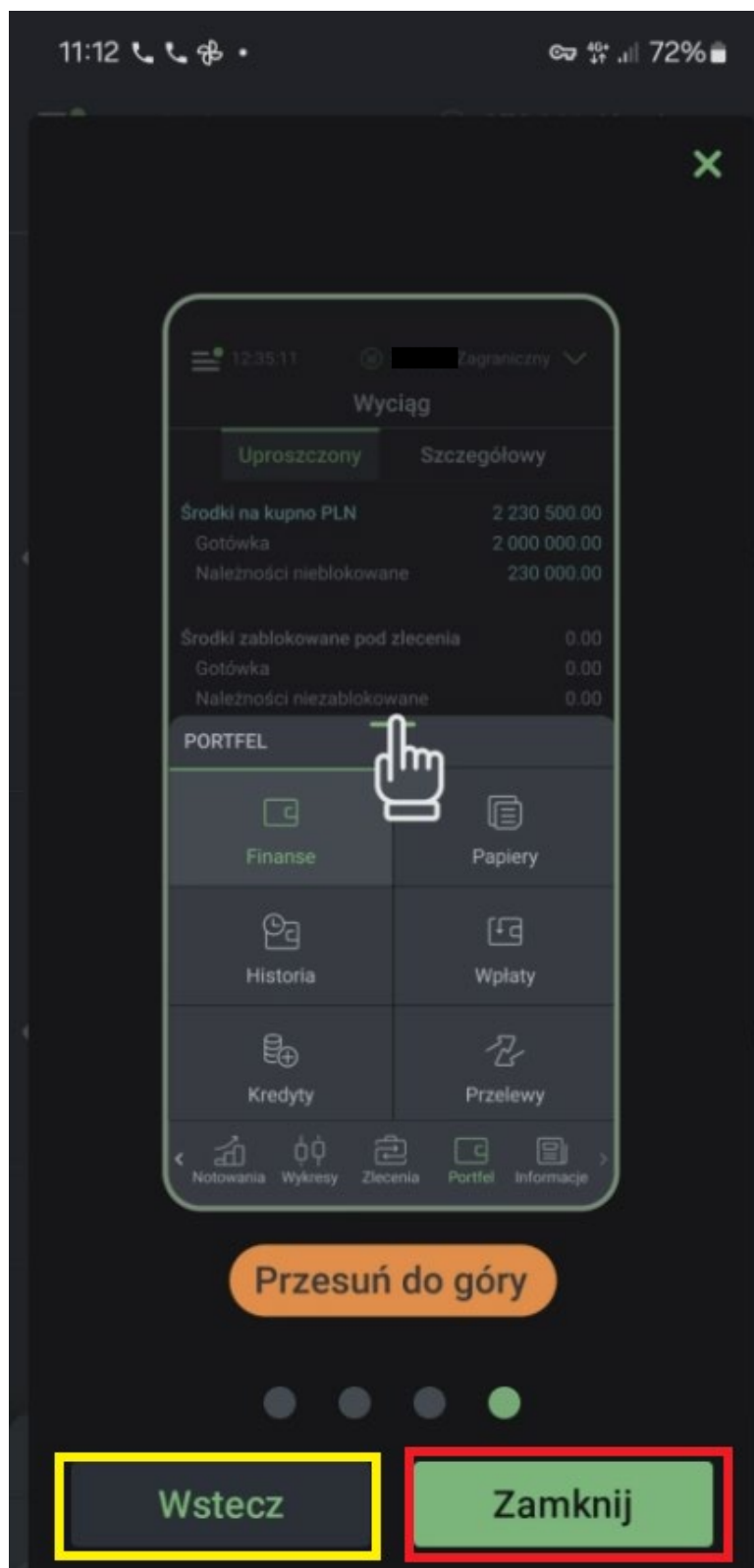

3.2 Biometryczne logowanie

Po zalogowaniu powinniśmy otrzymać komunikat

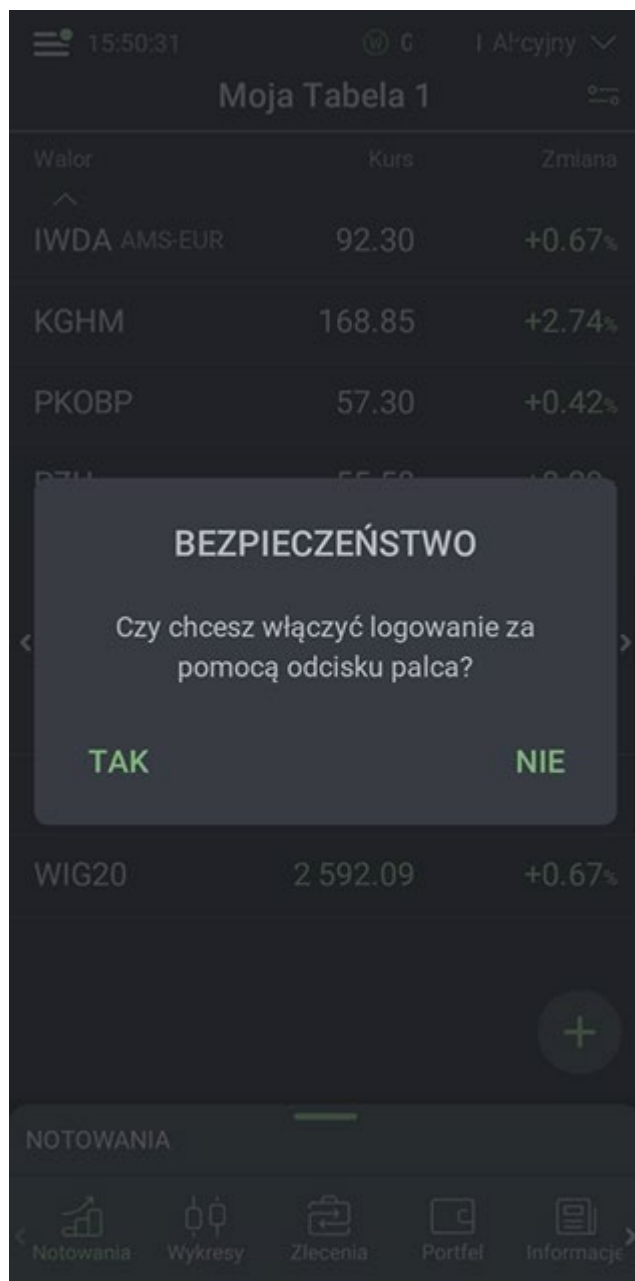

Oprócz tradycyjnego logowania za pomocą identyfikatora oraz hasła istnieje możliwość logowania się do aplikacji za pomocą odcisku palca na urządzeniach z systemem Android oraz Touch ID/Face ID na urządzeniach z systemem iOS. Wybranie biometrycznej metody logowania nadal umożliwia zalogowanie się za pomocą identyfikatora i hasła

W celu włączenia jednej z ww. metod logowania w pierwszej kolejności należy sprawdzić czy w pamięci telefonu został zarejestrowany dane biometryczne. Następnie po zalogowaniu się do aplikacji należy z menu kontekstowego wybrać opcję **[Ustawienia]** -> **[Bezpieczeństwo]**.

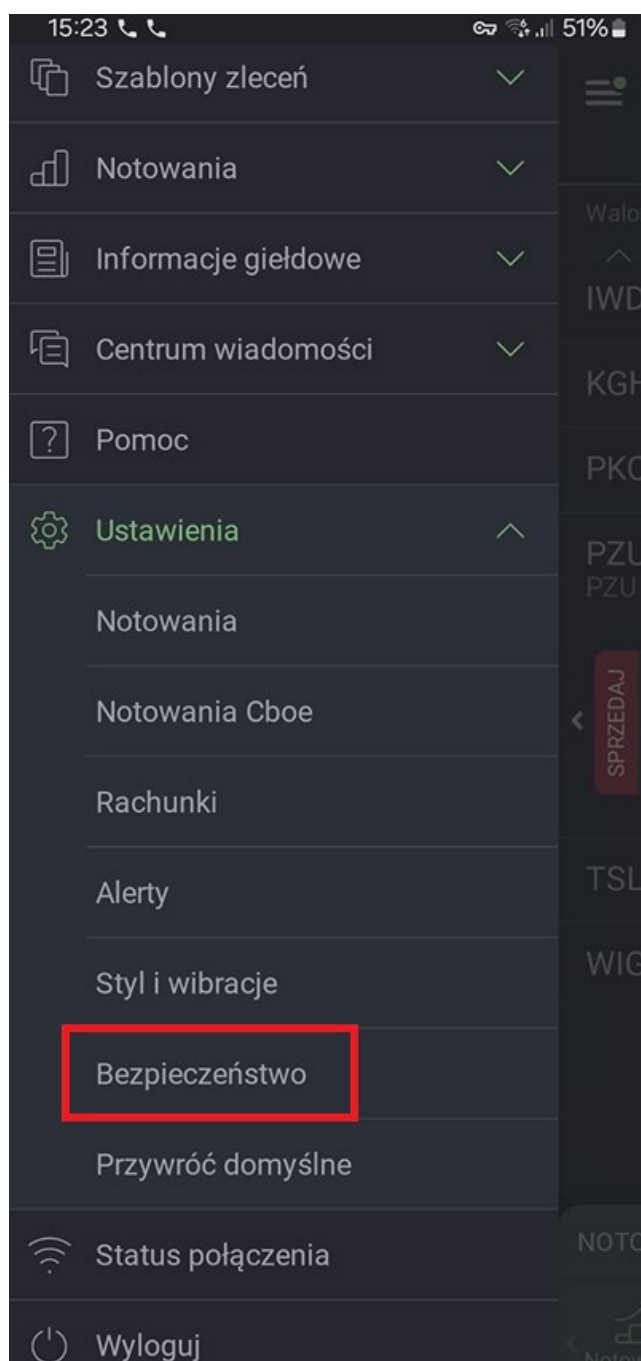

Zaznaczamy checkbox **[Odcisk palca]**, **[Touch ID]** bądź **[Face ID]**.

Wersja na urządzenia z systemem Android

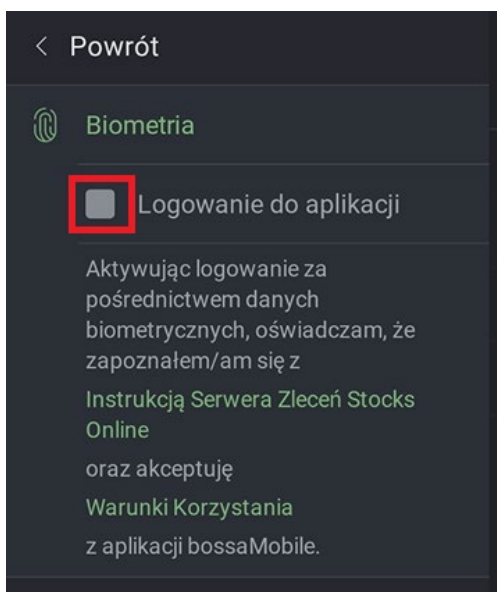

Wersja na urządzenia z systemem iOS

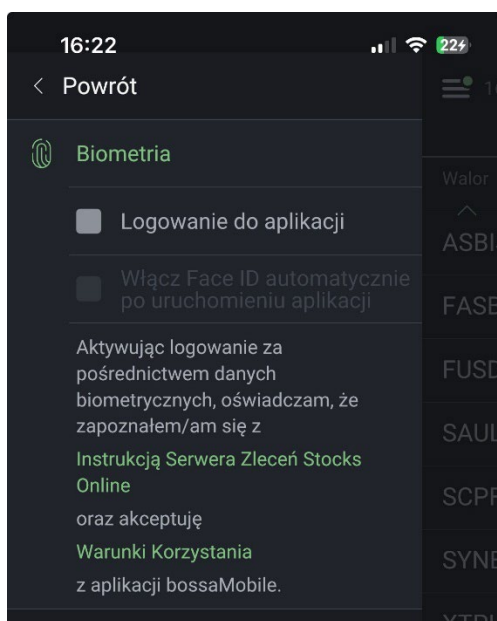

Aktywując logowanie za pośrednictwem danych biometrycznych, oświadczamy, że zapoznaliśmy się z [Instrukcją Serwera Zleceń Stocks Online](#) oraz akceptujemy [Warunki Korzystania z aplikacji bossaMobile](#).

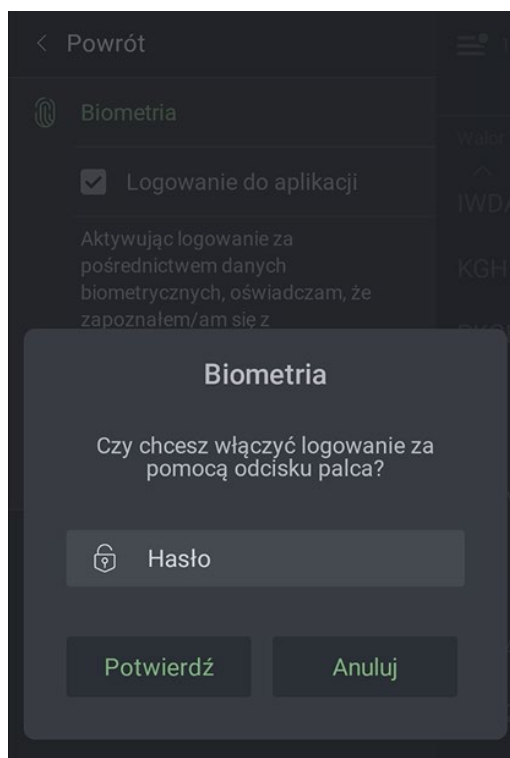

Operację należy potwierdzić wpisując prawidłowe hasło które używane jest do logowania się do aplikacji.

Wersja na urządzenia z systemem Android

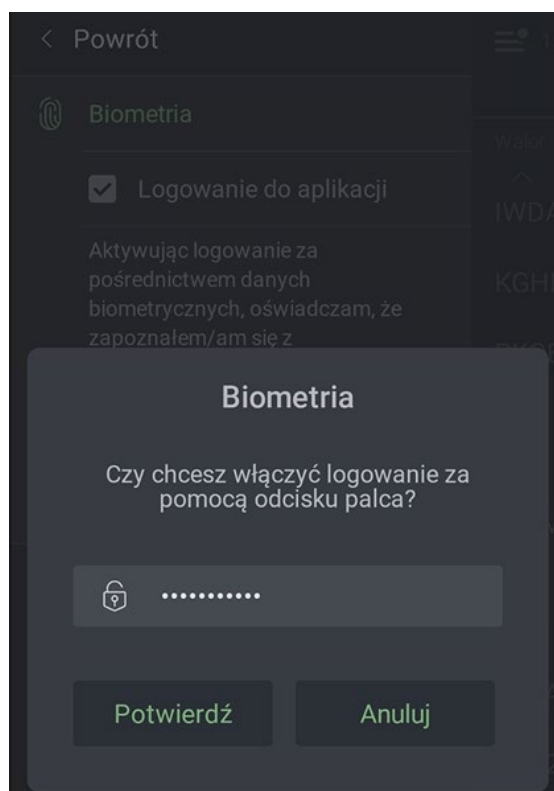

Wersja na urządzenia z systemem iOS

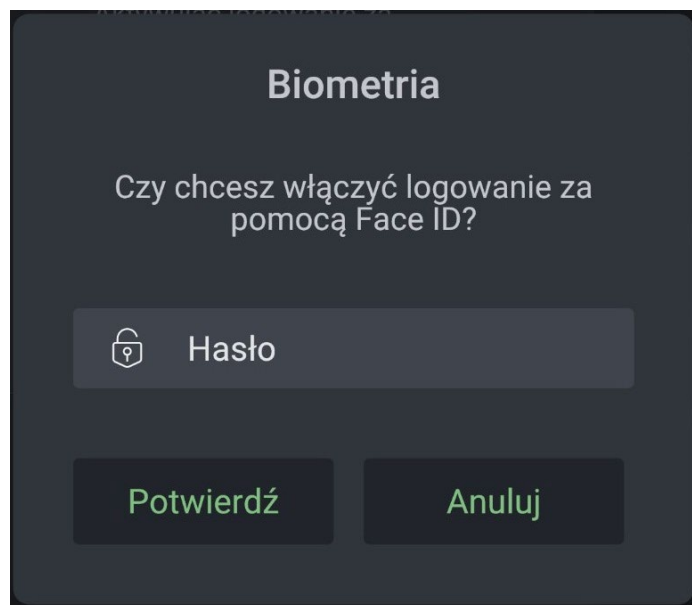

Usunięcie z pamięci telefonu danych biometrycznych powoduje automatyczną dezaktywację funkcji logowania tą metodą.

Ekran autoryzacji Touch ID dla urządzeń z systemem iOS

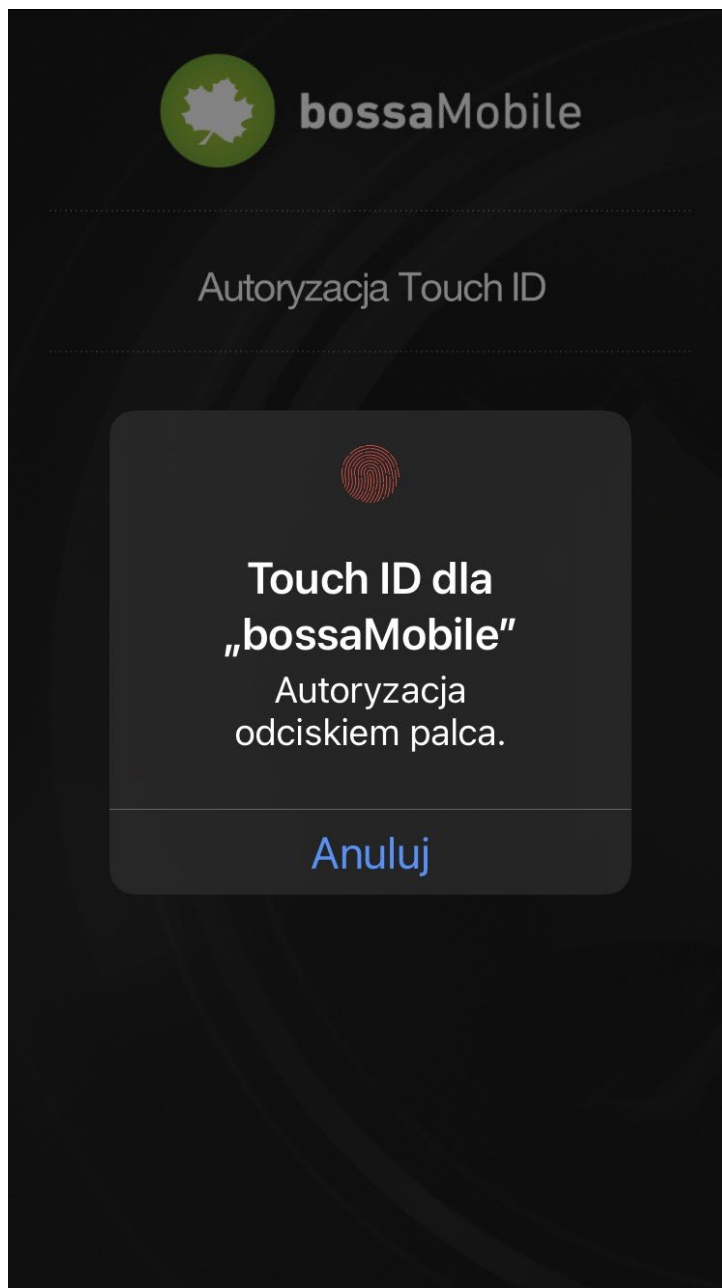

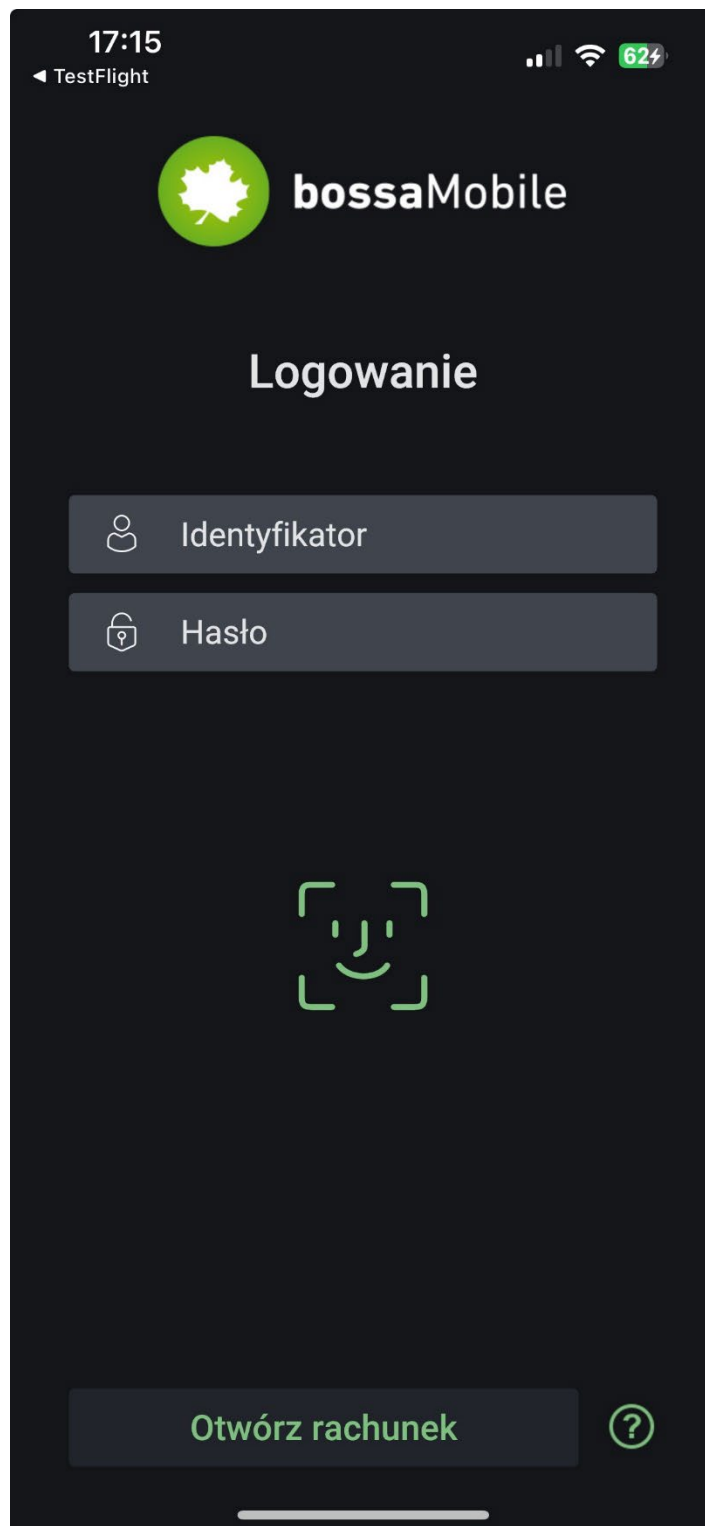

4. Rachunek kontekstowy

Po prawej stronie górnej wiersza ekranu prezentowany jest rachunek kontekstowy. W tym miejscu przy pomocy  wybieramy rachunek do którego chcemy mieć szczegółowy podgląd i na którym chcemy dokonywać operacji.

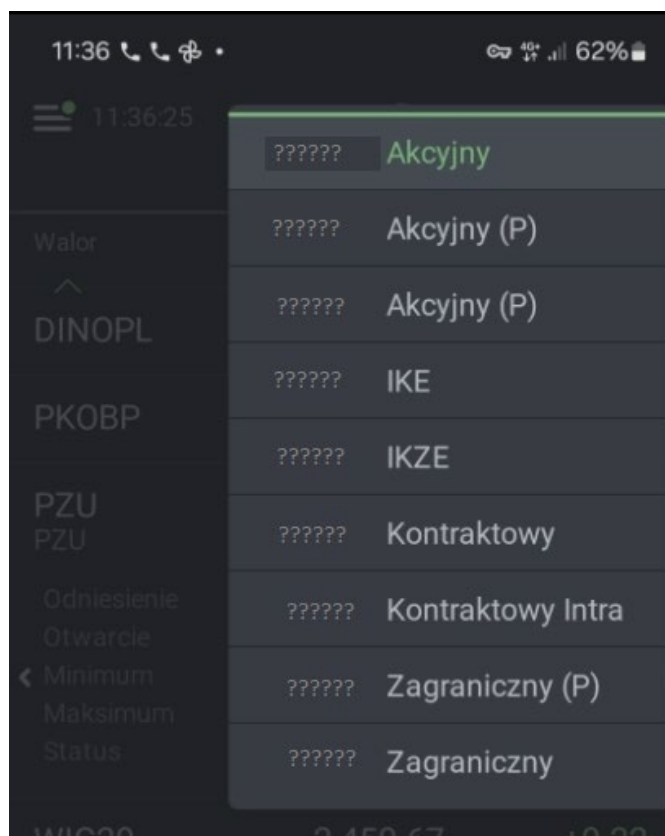

Walor	Kurs	Zmiana
DINOPL	391.70	+0.88%
PKOBP	57.46	+0.77%
PZU	48.880	-0.35%
PZU	19.71M	-0.170

??????	Akcyjny
??????	Akcyjny (P)
??????	Akcyjny (P)
??????	IKE
??????	IKZE
??????	Kontraktowy
??????	Kontraktowy Intra
??????	Zagraniczny (P)
??????	Zagraniczny

Rachunek właścicielski oznaczony jest ikoną  (na liście rachunków brak oznaczenia), zaś rachunek, do którego użytkownik jest pełnomocnikiem oznaczony jest ikoną  oraz (P).

5. Notowania i zarządzanie tabelami

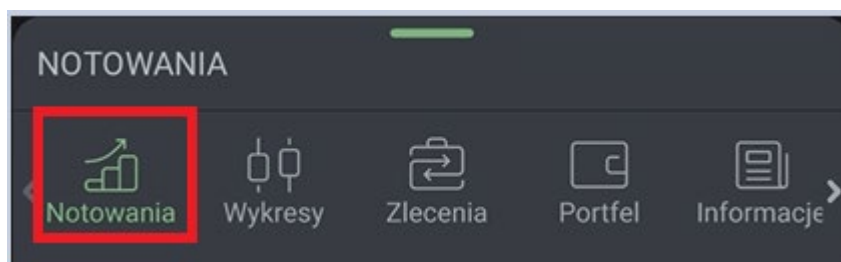

Po uruchomieniu aplikacja bossaMobile prezentuje swój ekran domyślny zawierający tabelę z notowaniami. Prezentowana jest pierwsza z wielu dostępnych tabel z notowaniami pod nazwą „Moja Tabela 1”.

Walor	Kurs	Zmiana	
DINOPL	409.40	+0.76%	
DINOPL	30.81M	+3.10	
Odniesienie	406.30	Czas	16:09:32
Otwarcie	407.50	VWAP	409.17
Minimum	406.60	Wol. razem	0.08M
Maksimum	412.00	L. transakcji	3 633
Status	sesja	LOP	-
PKOBP	57.04	-0.04%	
PZU	55.34	0.00%	
PZU	86.00M	0.00	
SPRZĘDAJ	wolumen 2 995	KUP	wolumen 1 708
	55.30 PLN		55.34 PLN
WIG20	2 589.17	+0.55%	

Aby wyświetlić inną z dostępnych tabel (lub dodać kolejną) należy kliknąć w ikonę notowań w dolnym menu

Lub złapać za zieloną belkę w menu i przesunąć do góry

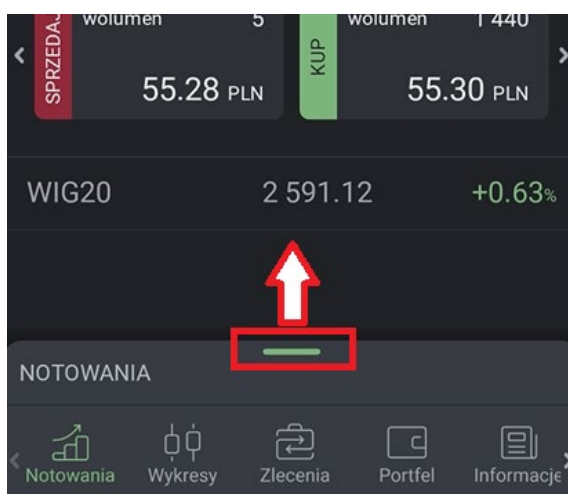

Dzięki czemu rozwinie się dolne menu i umożliwi wybór lub edycję tabel

Walor	Kurs	Zmiana	
DINOPL	409.60	+0.81%	
DINOPL	31.52M	+3.30	
Odniesienie	406.30	Czas	16:15:24
Otwarcie	407.50	VWAP	409.18
Minimum	406.60	Wol. razem	0.08M
Maksimum	412.00	L. transakcji	3 719
Status	sesja	LOP	-
PKOBP	57.12	+0.11%	

NOTOWANIA	+
Moja Tabela 1	
Moje papiery	
GPW - obserwowane	
Zagranica - obserwowane	
Indeksy towary waluty	
ETF	

Notowania	Wykresy	Zlecenia	Portfel	Informacje

Wyświetlana (aktywna) jest tabela oznaczona kolorem zielonym. Aby przełączyć się na inną tabelę należy kliknąć w jej nazwę.

W tabelach mogą być wyświetlane instrumenty notowane zarówno na GPW jak i na rynkach zagranicznych (notowania mogą być niedostępne- należy je włączyć, o czym dalej) oraz (opcjonalnie) wszystkie instrumenty znajdujące się w portfelu użytkownika.

Ustawienia startowe skonfigurowane są jak poniżej:

Tabela „Moja Tabela 1” zawiera kilka przykładowych papierów notowanych na GPW.

Tabela „Moje papiery” zawiera wszystkie papiery posiadane przez użytkownika na wszystkich rachunkach. Jeżeli użytkownik nie posiada żadnych papierów tabela będzie pusta.

Tabela „GPW - obserwowane” zawiera kilka przykładowych papierów notowanych na GPW.

Tabela „Zagranica - obserwowane” zawiera kilka przykładowych papierów notowanych na rynkach zagranicznych.

Instrumenty z rynków zagranicznych prezentowane są w analogiczny sposób jak dla papierów notowanych na GPW, jednak z uwzględnieniem specyfiki tych rynków (nie będzie dostępnych 5 ofert). **Należy pamiętać, że oferty i transakcje pochodzą z rynku Cboe, a nie z rynków na które są przekazywane zlecenia.**

Aby posiadać dostęp do notowań z rynków zagranicznych najpierw należy go aktywować. Można to zrobić bezpośrednio z aplikacji lub poprzez stronę www po zalogowaniu się na rachunek.

Notowania te są dostępne dla posiadaczy rachunku/ów umożliwiającymi zawieranie transakcji zarówno na rynku polskim jak i na rynkach zagranicznych (np. rachunek akcyjny i rachunek zagraniczny lub rachunek IKE/IKZE z aneksem do rynków zagranicznych)

Aby aktywować dostęp z poziomu aplikacji należy wybrać górne menu , następnie

Po zapoznaniu się z treścią wniosku należy go zaakceptować a następnie wylogować i ponownie zalogować w aplikacji'

Aktywacji notowań zagranicznych można dokonać również po zalogowaniu na rachunek poprzez www, należy wybrać DYSPOZYCJE->USŁUGI DODATKOWE i aktywować notowania zagraniczne

Tabela „Indeksy towary waluty” zawiera notowania kilku przykładowych instrumentów (zwykle nietransakcyjnych) odnoszących się do notowań indeksów towarów i walut.

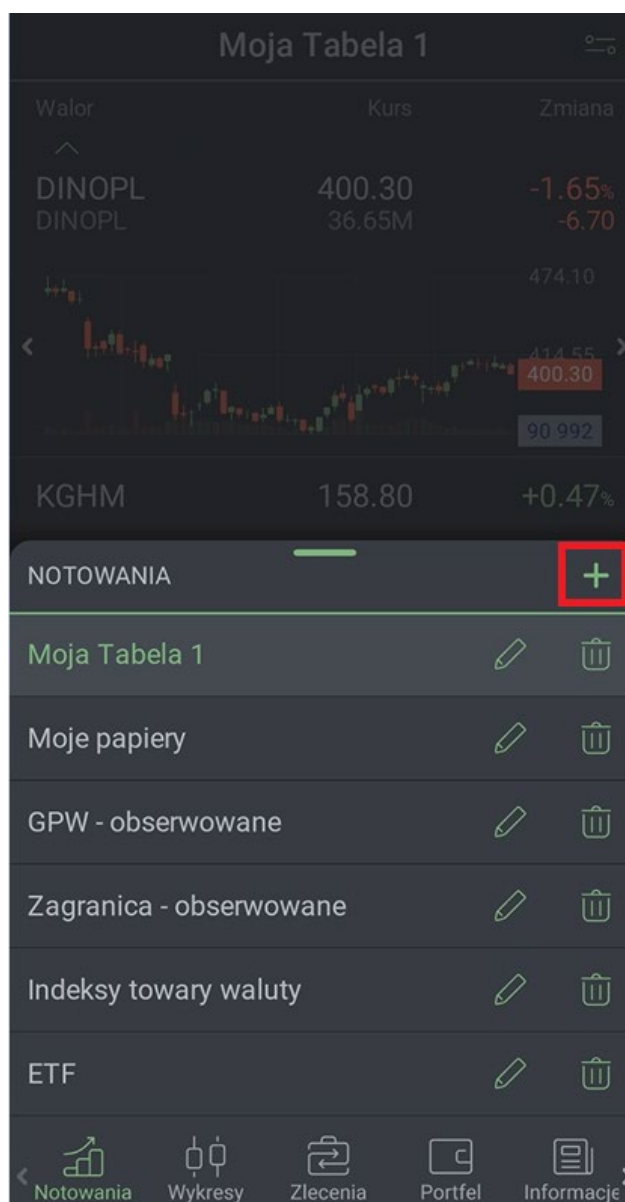
Tabela „ETF” zawiera kilka przykładowych ETF-ów. Aby dodać nową tabelę należy kliknąć „+” po prawej stronie nagłówka menu „NOTOWANIA”

Po kliknięciu zostanie dodana nowa tabela pod roboczą nazwą „tabela”, którą możemy od razu zmienić przy użyciu klawiatury, pozostawić przy użyciu ikony , ewentualnie usunąć za pomocą ikony .

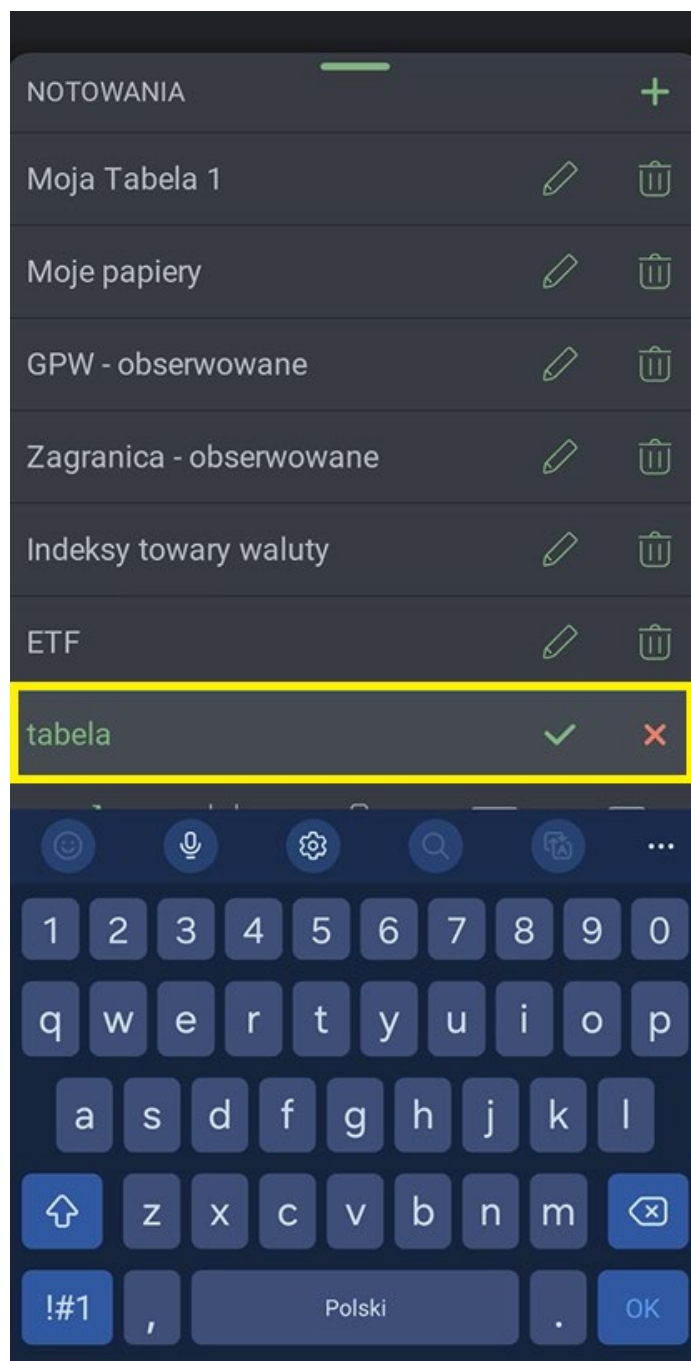

Po akceptacji do menu zostanie dodana nowa pusta tabela.

Każdą z tabel możemy usunąć przy pomocy ikony kosza.

Nazwą każdej z tabel możemy edytować przy użyciu ikony ołówka

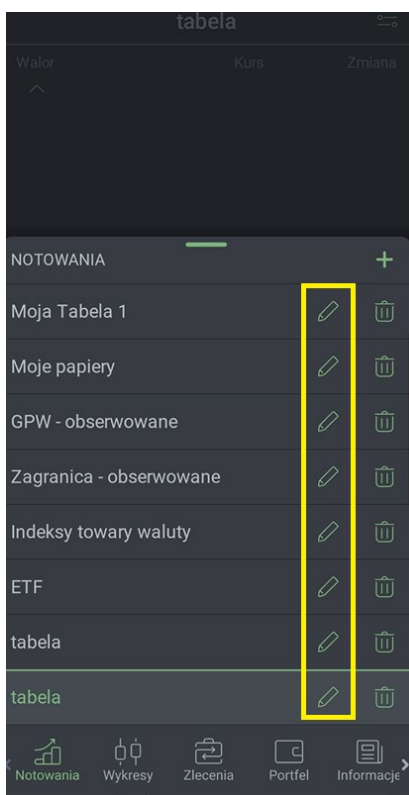

Poszczególne tabele można ustawić na dowolnym miejscu listy tabel. Aby zmienić położenie tabeli należy przytrzymać ją przez chwilę i przesunąć na żądane miejsce

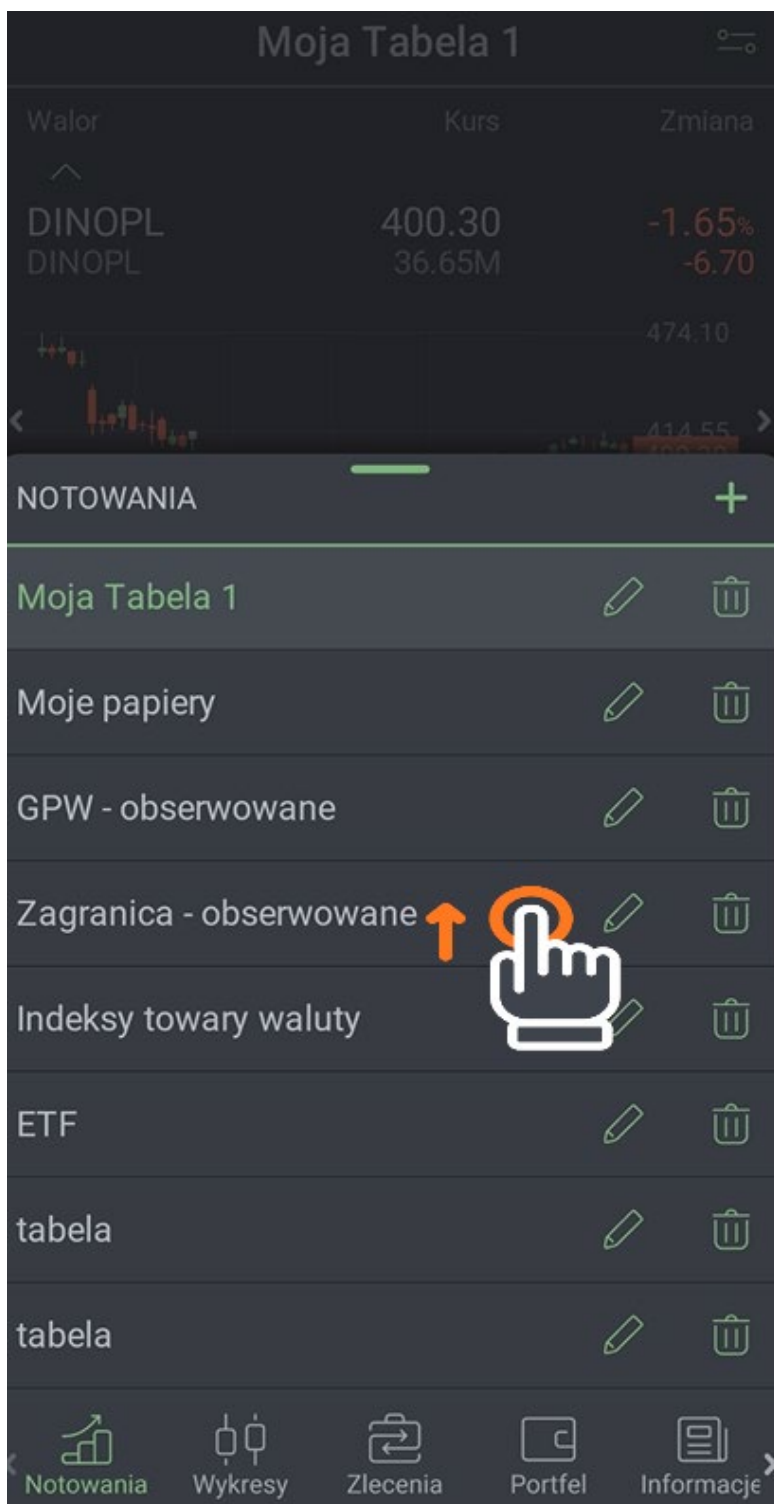

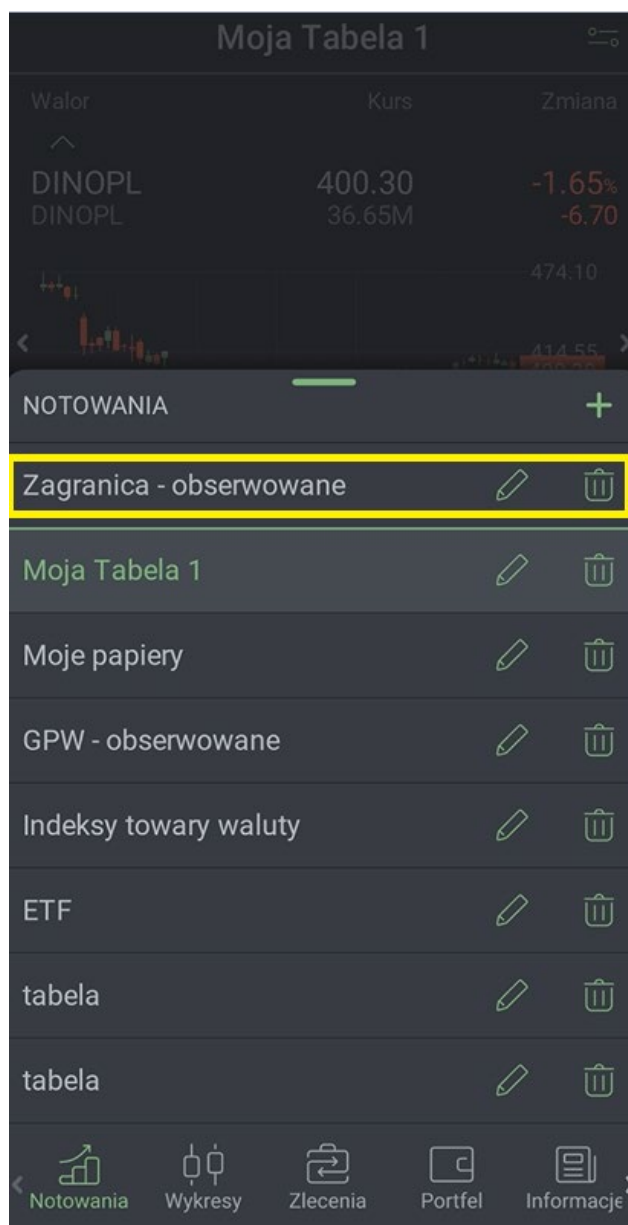

Zwracamy uwagę, że jednoczesne otwarcie w aplikacji dużej liczby tabel i umieszczenie w nich dużej liczby instrumentów może spowalniać jej działanie.

5.1 Zarządzanie instrumentami w tabelach.

5.1.1 Dodawanie instrumentów do tabeli.

Aby dodać instrument do tabeli należy kliknąć w ikonę „+” znajdująca się prawej dolnej części ekranu.

(jeżeli ikona jest niewidoczna należy dotknąć ekranu, a pojawi się ponownie)

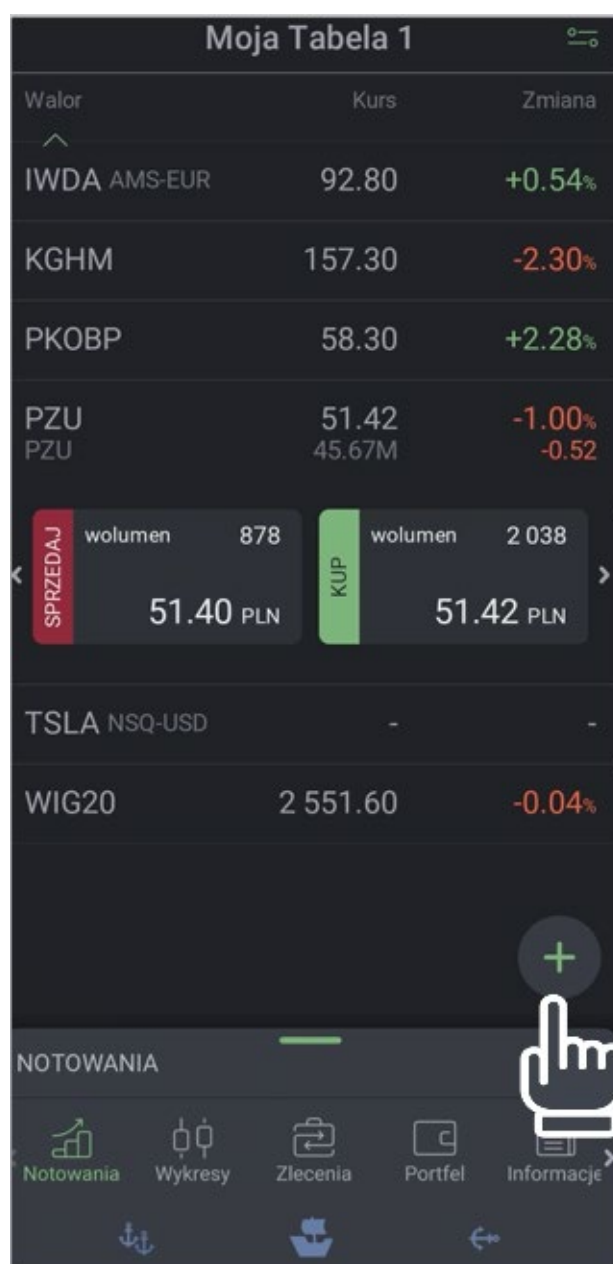

I wpisać nazwę instrumentu, który chcemy dodać (lub wybrać z listy, która wyświetli się po rozpoczęciu wpisywania)

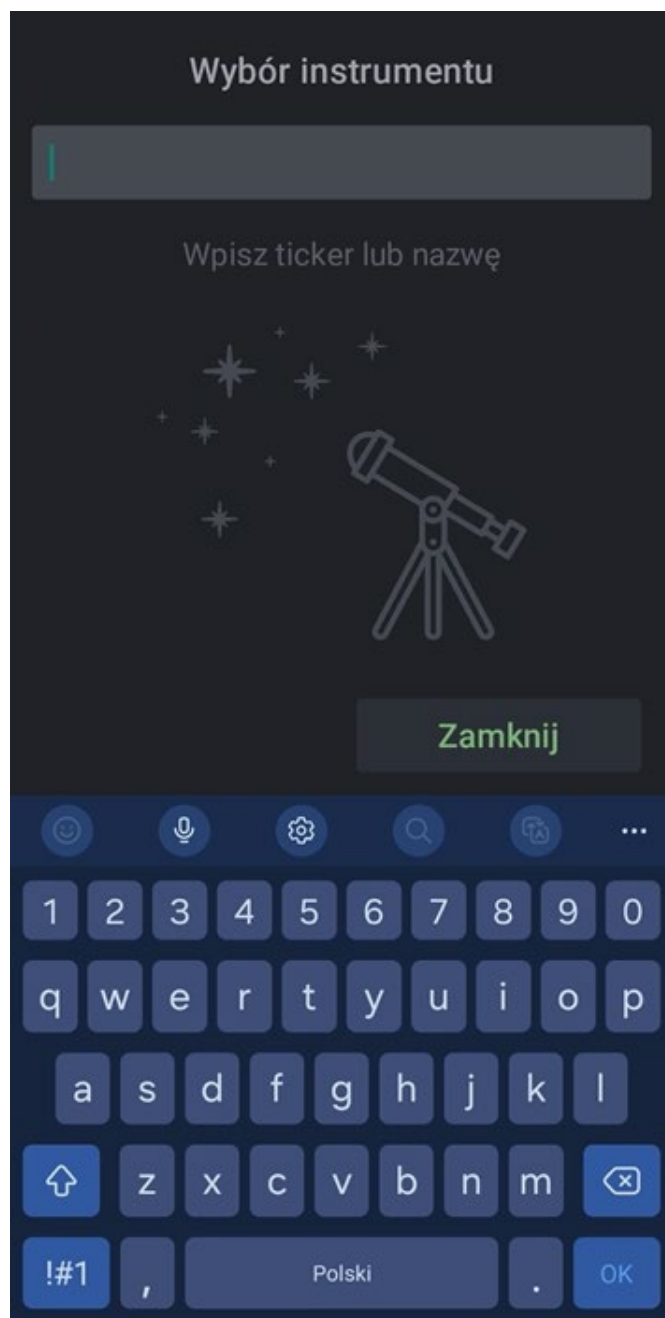

Po kliknięciu zamknij instrument zostanie dodany do tabeli

5.1.2 Usuwanie instrumentów z tabeli

Usunąć papier z tabeli można na kilka sposobów:

- Dotykamy wiersza z nazwą instrumentu i 2 krotnym „gestem” przesuwamy go w lewo

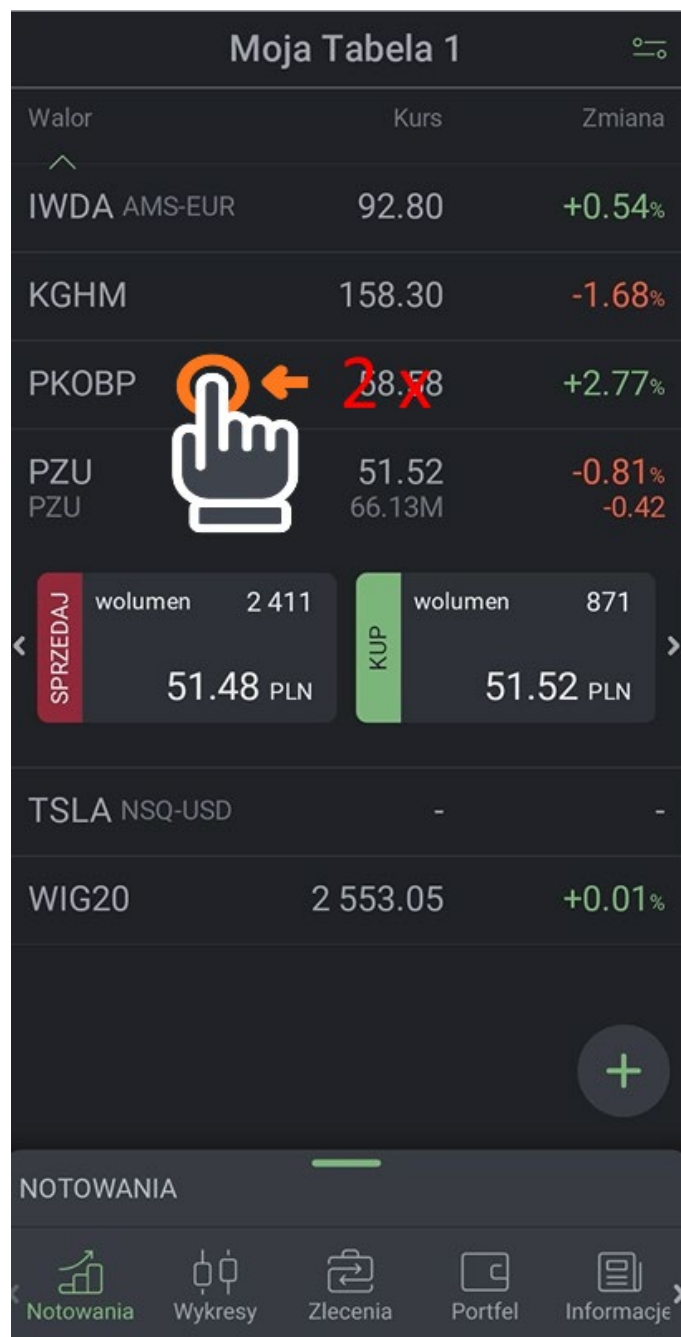

co powoduje usunięcie waloru z tabeli

- Dotykamy wiersza z nazwą instrumentu i 1- krotnym „gestem” przesuwamy go w lewo

Po przesunięciu uzyskujemy dostęp do dodatkowych funkcjonalności, w tym do ikony kosza, kliknięcie której powoduje usunięcie instrumentu z tabeli.

Kolejnym sposobem jest dotknięcie i krótkie przytrzymanie wiersza papieru, co spowoduje otwarcie dolnego menu,

W którym uzyskujemy dostęp do dodatkowych funkcjonalności, w tym do ikony kosza, kliknięcie której powoduje usunięcie instrumentu z tabeli

5.1.3 Sortowanie i przenoszenie instrumentów w tabeli

Instrumenty w tabeli można sortować :

alfabetycznie według nazwy – przy użyciu ikony  znajdującej się w lewej górnej części ekranu (pod słowem „Walor”),

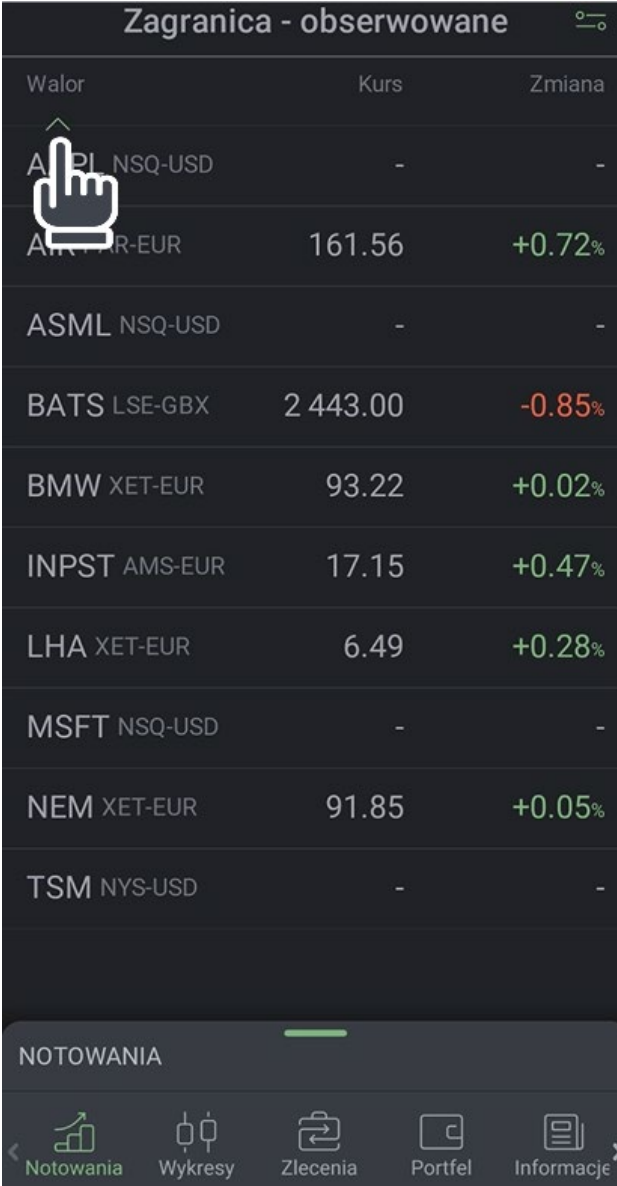

Walor	Kurs	Zmiana
AIPL NSQ-USD	-	-
AIPLR EUR	161.56	+0.72%
ASML NSQ-USD	-	-
BATS LSE-GBX	2 443.00	-0.85%
BMW XET-EUR	93.22	+0.02%
INPST AMS-EUR	17.15	+0.47%
LHA XET-EUR	6.49	+0.28%
MSFT NSQ-USD	-	-
NEM XET-EUR	91.85	+0.05%
TSM NYS-USD	-	-

NOTOWANIA

Notowania Wykresy Zlecenia Portfel Informacje

Zagranica - obserwowane		
Walor	Kurs	Zmiana
TSM NYS-USD	-	-
NEM XET-EUR	91.40	+0.72%
MSFT NSQ-USD	-	-
LHA XET-EUR	6.426	-0.93%
INPST AMS-EUR	17.22	-0.58%
DTG XET-EUR	38.96	-0.59%
BMW XET-EUR	92.96	-1.96%
BATS LSE-GBX	2 457.00	-0.57%
ASML AMS-EUR	859.60	+0.69%
AIR PAR-EUR	160.93	-0.23%
AAPL NSQ-USD	-	-

NOTOWANIA

Notowania Wykresy Zlecenia Portfel Informacje

Rosnąco/malejąco wg kursu,

Zagranica - obserwowane 

Walor	Kurs	Zmiana
^ AAPL NSQ-USD		-
AIR PAR-EUR	161.56	+0.72%
ASML NSQ-USD	-	-
BATS LSE-GBX	2 443.00	-0.85%
BMW XET-EUR	93.22	+0.02%
INPST AMS-EUR	17.15	+0.47%
LHA XET-EUR	6.49	+0.28%
MSFT NSQ-USD	-	-
NEM XET-EUR	91.85	+0.05%
TSM NYS-USD	-	-

NOTOWANIA

 Notowania  Wykresy  Zlecenia  Portfel  Informacje

Zagranica - obserwowane		
Walog	Kurs	Zmiana
BATS LSE-GBX	2 458.00	-0.53%
ASML AMS-EUR	859.80	+0.71%
AIR PAR-EUR	160.94	-0.22%
BMW XET-EUR	92.94	-1.98%
NEM XET-EUR	91.30	+0.61%
DTG XET-EUR	38.94	-0.64%
INPST AMS-EUR	17.22	-0.58%
LHA XET-EUR	6.42	-1.02%
TSM NYS-USD	-	-
MSFT NSQ-USD	-	-
AAPL NSQ-USD	-	-

NOTOWANIA

Notowania Wykresy Zlecenia Portfel Informacje

Rosnąco/malejąco wg zmiany,

Zagranica - obserwowane		
Walor	Kurs	Zmiana
^		
AAPL NSQ-USD	-	
AIR PAR-EUR	161.56	+0.72%
ASML NSQ-USD	-	-
BATS LSE-GBX	2 443.00	-0.85%
BMW XET-EUR	93.22	+0.02%
INPST AMS-EUR	17.15	+0.47%
LHA XET-EUR	6.49	+0.28%
MSFT NSQ-USD	-	-
NEM XET-EUR	91.85	+0.05%
TSM NYS-USD	-	-

NOTOWANIA

Notowania Wykresy Zlecenia Portfel Informacje

Zagranica - obserwowane 		
Walor	Kurs	Zmiana
ASML AMS-EUR	859.20	+0.64%
NEM XET-EUR	91.25	+0.55%
AIR PAR-EUR	160.94	-0.22%
BATS LSE-GBX	2 458.00	-0.53%
INPST AMS-EUR	17.22	-0.58%
DTG XET-EUR	38.95	-0.61%
LHA XET-EUR	6.42	-1.02%
BMW XET-EUR	92.90	-2.02%
TSM NYS-USD	-	-
MSFT NSQ-USD	-	-
AAPL NSQ-USD	-	-

NOTOWANIA

Notowania Wykresy Zlecenia Portfel Informacje

Wybrane przez użytkownika walory można umieszczać na górze tabeli („przypinezkowywać”) w określonej przez użytkownika kolejności. W tym celu należy dotknięciem przesunąć wiersz instrumentu w prawo i kliknąć w ikonę „pinezki”

Walor	Kurs	Zmiana
ALLEGRO	40.125	+0.51%
CDPROJEKT	140.40	-1.23%
FW20M2420	2 537	-0.70%
JSW	31.380	-2.97%
KGHM	157.70	+0.41%
PEKAO	159.45	-1.51%
PKNORLEN	66.250	-1.02%
PKOBP	57.84	-0.86%
PZU	50.54	-0.86%

Walor	Kurs	Zmiana
ALLEGRO	40.130	+0.53%
CDPROJEKT	140.45	-1.20%
FW20M2420	2 535	-0.70%
JSW	31.380	-2.97%
KGHM	157.65	+0.38%
PEKAO	159.10	-1.73%
PKNORLEN	66.240	-1.03%
PKOBP	57.72	-1.06%
PZU	50.52	-0.90%

Po przypięciu wybrany instrument znajdzie się na pierwszej pozycji w tabeli

Walor	Kurs	Zmiana
FW20M2420	2 537	-0.70%
ALLEGRO	40.235	+0.79%
CDPROJEKT	140.55	-1.13%
JSW	31.360	-3.03%
KGHM	157.65	+0.38%
PEKAO	159.15	-1.70%
PKNORLEN	66.210	-1.08%
PKOBP	57.76	-0.99%
PZU	50.48	-0.98%

NOTOWANIA

Notowania Wykresy Zlecenia Portfel Informacje

Inną metodą przypięcia jest złapanie (dotknięcie i przytrzymanie) papieru i przesunięcie na górę na wymagane miejsce

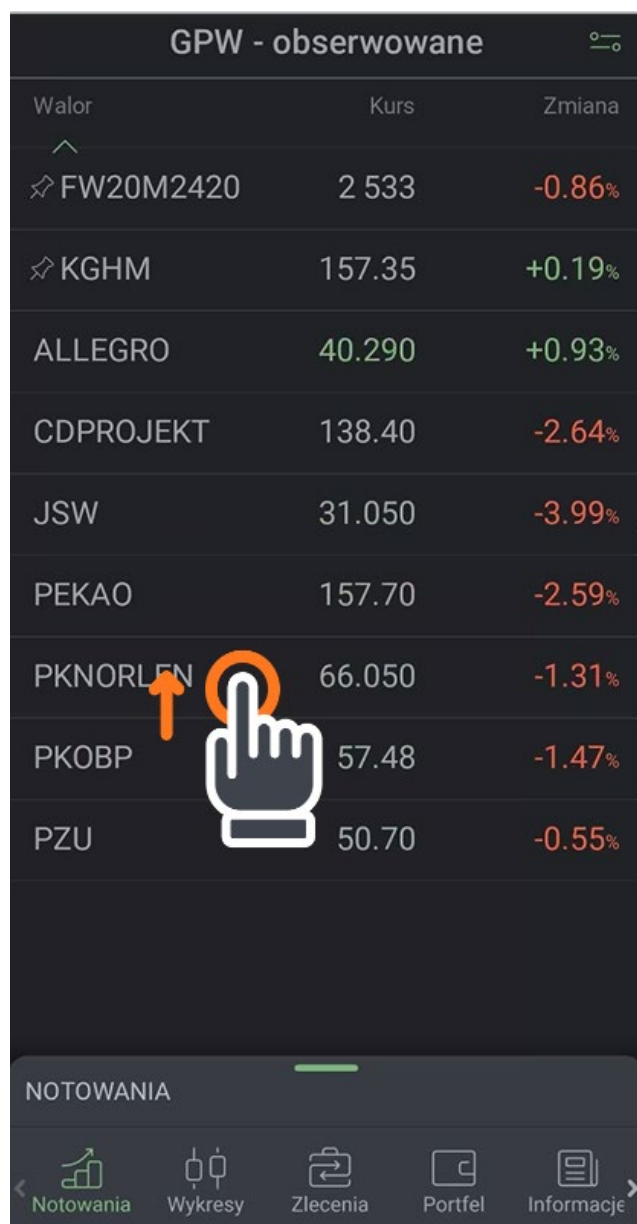

Walor	Kurs	Zmiana
FW20M2420	2 533	-0.86%
KGHM	157.35	+0.19%
ALLEGRO	40.290	+0.93%
CDPROJEKT	138.40	-2.64%
JSW	31.050	-3.99%
PEKAO	157.70	-2.59%
PKNORLEN	66.050	-1.31%
PKOBP	57.48	-1.47%
PZU	50.70	-0.55%

NOTOWANIA

Notowania Wykresy Zlecenia Portfel Informacje

GPW - obserwowane

Walor	Kurs	Zmiana
FW20M2420	2 529	-1.02%
KGHM	157.10	+0.03%
ALLEGRO	40.180	+0.65%
CDPBO IEKT	128.25	-2.74%
PKNORLEN	15.930	-1.49%
JSW	130	-4.05%
PEKAO	157.60	-2.66%
PKOBP	57.42	-1.58%
PZU	50.62	-0.71%

NOTOWANIA

Notowania Wykresy Zlecenia Portfel Informacje

Walor	Kurs	Zmiana
FW20M2420	2 528	-1.06%
PKNORLEN	65.810	-1.67%
KGHM	157.05	0.00%
ALLEGRO	40.170	+0.63%
CDPROJEKT	137.95	-2.95%
JSW	30.930	-4.36%
PEKAO	157.60	-2.66%
PKOBP	57.46	-1.51%
PZU	50.62	-0.71%

NOTOWANIA

Notowania Wykresy Zlecenia Portfel Informacje

Tym samym sposobem możemy zmieniać kolejność przypiętych na górze walorów (czyli łapiemy przypięty walor i przenosimy go na wymagane miejsce wśród przypiętych papierów dzięki czemu możemy je ustawić w preferowanej kolejności).

Uwaga – przypięte walory nie podlegają sortowaniu (po odpięciu automatycznie wskoczą na właściwe wynikające ze sposobu sortowania miejsce)

GPW - obserwowane

Walor	Kurs	Zmiana
FW20M2420	2 531	-0.94%
PKNORLEN	65.900	-1.54%
KGHM	157.05	0.00%
ALLEGRO	40.310	+0.98%
CDPROJEKT	138.80	-2.36%
JSW	31.110	-3.80%
PEKAO	157.40	-2.78%
PKOBP	57.42	-1.58%
PZU	50.56	-0.82%

NOTOWANIA

Notowania Wykresy Zlecenia Portfel Informacje

5.1.4 Opcje tabeli

Po kliknięciu w ikonę  znajdującą się w prawej górnej części ekranu rozwinie się dolne menu prezentujące dostępne opcje dla wyświetlania informacji o notowanych instrumentach.

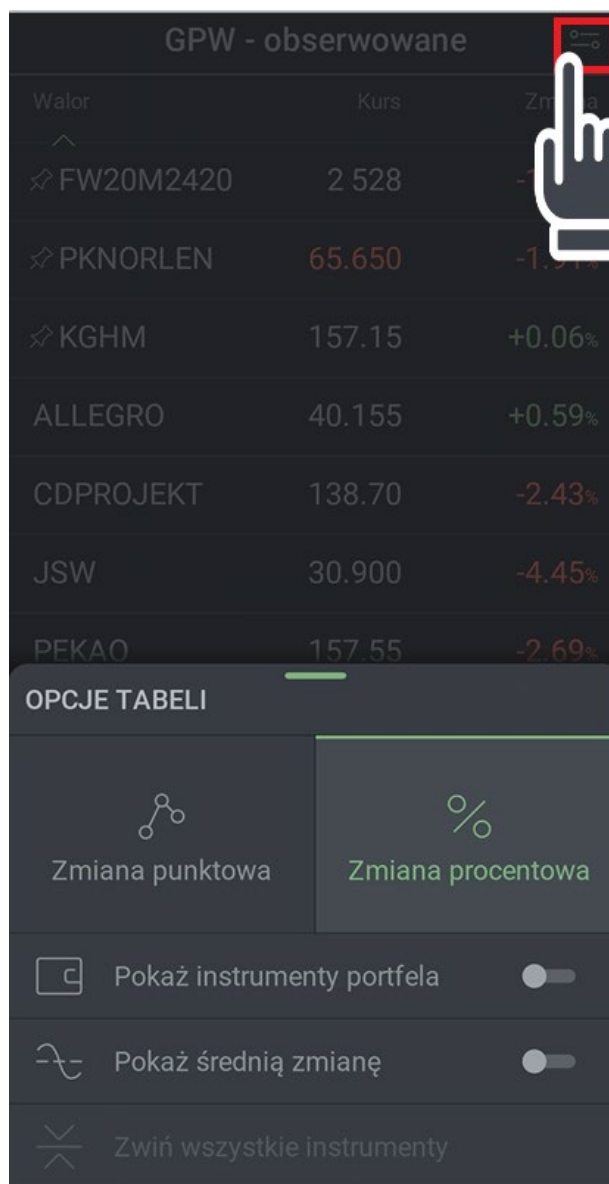

Przy aktywnym przycisku  w notowaniach prezentowana będzie procentowa zmiana kursu od ceny odniesienia

GPW - obserwowane		
Walog	Kurs	Zmiana
FW20M2420	2 529	-1.02%
PKNORLEN	65.610	-1.97%
KGHM	157.10	+0.03%
ALLEGRO	40.100	+0.45%
CDPROJEKT	138.95	-2.25%

Natomiast przy aktywnym przycisku **Zmiana punktowa** prezentowana będzie zmian punktowa

GPW - obserwowane		
Walog	Kurs	Zmiana pkt.
FW20M2420	2 527	-28
PKNORLEN	65.450	-1.480
KGHM	157.25	+0.20
ALLEGRO	40.160	+0.240
CDPROJEKT	139.00	-3.15

Kolejną funkcjonalnością jest możliwość automatycznego dodania do tabeli wszystkich instrumentów posiadanych na rachunkach giełdowych w DM.

Po aktywacji ikony **portfela** do tabeli zostaną dodane wszystkie posiadane instrumenty.

Należy pamiętać że w takim przypadku (przy aktywnej funkcjonalności „Pokaż instrumenty portfela” nie da się usunąć z tabeli papieru oznaczonego ikoną portfela. Podczas próby usunięcia z tabeli instrumentu oznaczonego ikoną portfela otrzymamy komunikat:

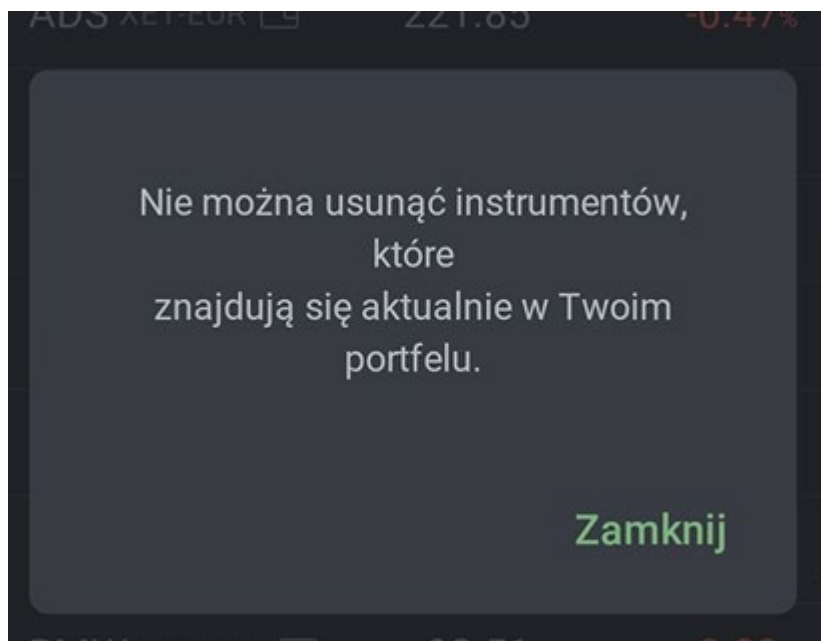

Papier, który nie był „ręcznie” dodany do tabeli automatycznie z niej zniknie po jego sprzedaży.

Tabela „Moje papiery” (oczywiście o ile użytkownik nie zmieni jej konfiguracji) jeżeli użytkownik nie posiada żadnych walorów na rachunkach będzie pusta.

Funkcjonalność „Pokaż średnia cenę” - jej uaktywnienie spowoduje prezentację w nagłówku tabeli średniej procentowej zmiany ceny instrumentów znajdujących się w tabeli.

Cena ta liczona jest jako średnia arytmetyczna ze zmian procentowych wszystkich instrumentów w tabeli. Instrumenty, które nie mają kursu nie są brane pod uwagę(są pomijane) - nie traktujemy ich równoważnie z instrumentami, które mają zmianę 0% (te są uwzględniane).

GPW - obserwowane		-1.66%	☰
Walor	Kurs	Zmiana	
^			
🔗 FW20M2420	2 526	-1.14%	
🔗 PKNORLEN	64.990	-2.90%	
🔗 KGHM	157.80	+0.48%	
ALLEGRO	39.975	+0.14%	
CDPROJEKT	138.40	-2.64%	
JSW	30.960	-4.27%	
PEKAO	157.20	-2.90%	
PKOBP	57.70	-1.10%	
PZU	50.62	-0.71%	

Funkcjonalność  „Zwiń wszystkie instrumenty”

Jeżeli w tabeli mamy wyświetlane jakiegokolwiek instrumenty w widoku „rozwiniętym” (szczegółowy opis w dalszej części instrukcji) to uaktywnienie tej funkcjonalności spowoduje zawężenie widoku wszystkich instrumentów w tabeli do jednego wiersza.

5.1.5 Zarządzanie widokiem instrumentów w tabeli

Po dodaniu instrumentu do tabeli wyświetla się on w jednowierszowym, „zwiniętym” widoku. Aby rozwinąć widok instrumentu należy kliknąć w wiersz instrumentu, który chcemy rozwinąć

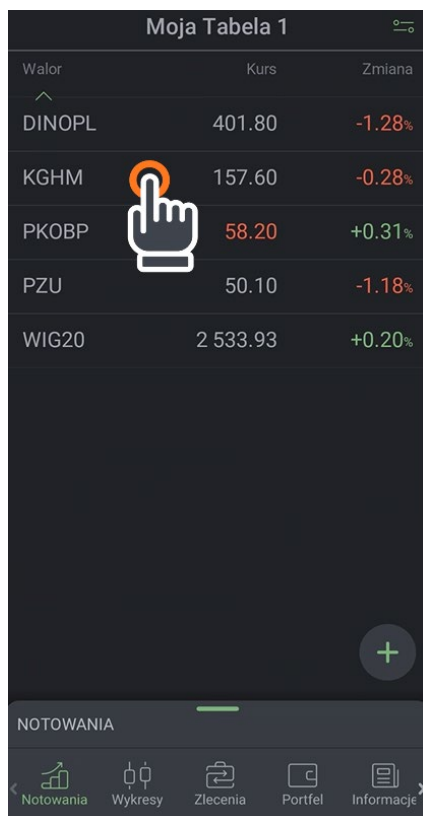

Walor	Kurs	Zmiana
DINOPL	401.80	-1.28%
KGHM	157.60	-0.28%
PKOBP	58.20	+0.31%
PZU	50.10	-1.18%
WIG20	2 533.93	+0.20%

W widoku rozwiniętym jest dostępnych kilka ekranów – ekran umożliwiający złożenie zlecenia:

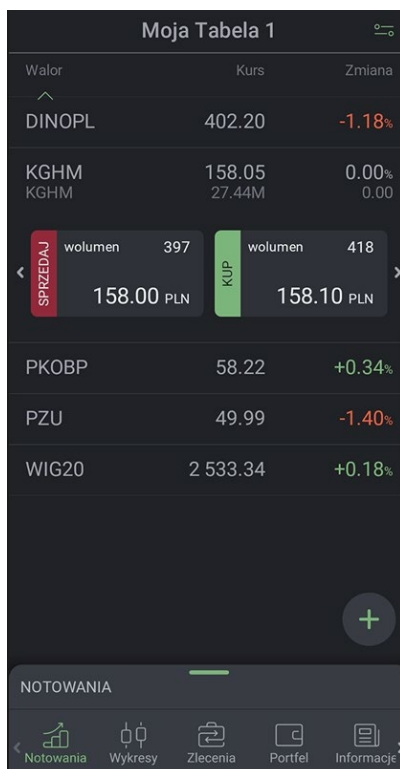

Walor	Kurs	Zmiana
DINOPL	402.20	-1.18%
KGHM	158.05	0.00%
KGHM	27.44M	0.00
SPRZEDAJ	wolumen 397	158.00 PLN
KUP	wolumen 418	158.10 PLN
PKOBP	58.22	+0.34%
PZU	49.99	-1.40%
WIG20	2 533.34	+0.18%

Po „przewinięciu” (lub naciśnięciu strzałek bo bokach ofert K/S) w prawo przejdziemy do ekranu zawierającego szczegóły instrumentu

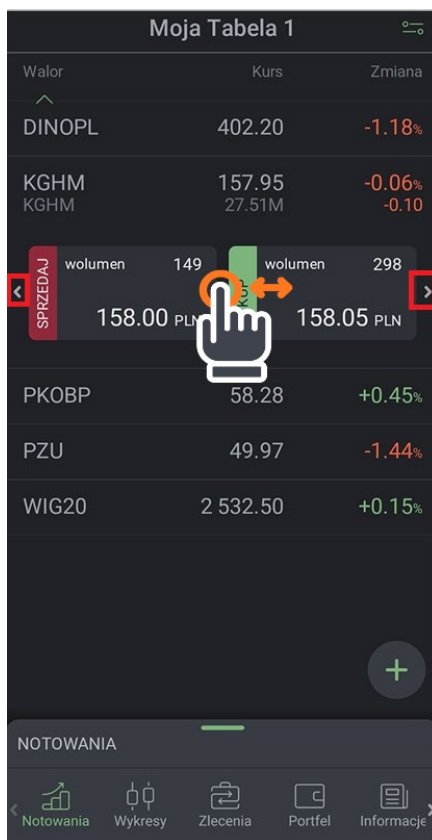

Walor	Kurs	Zmiana
DINOPL	402.20	-1.18%
KGHM KGHM	157.95 27.51M	-0.06% -0.10
SPRZEDAJ wolumen 149 158.00 PLN 158.05 PLN wolumen 298		
PKOBP	58.28	+0.45%
PZU	49.97	-1.44%
WIG20	2 532.50	+0.15%

NOTOWANIA

Notowania Wykresy Zlecenia Portfel Informacje

Walor	Kurs	Zmiana
DINOPL	402.20	-1.18%
KGHM KGHM	158.20 28.02M	+0.09% +0.15
Odniesienie	158.05	Czas 15:31:08
Otwarcie	157.50	VWAP 157.62
Minimum	156.70	Wol. razem 0.18M
Maksimum	158.65	L. transakcji 2 380
Status	sesja	LOP -
PKOBP	58.30	+0.48%
PZU	49.75	-1.87%
WIG20	2 532.12	+0.13%

NOTOWANIA

Notowania Wykresy Zlecenia Portfel Informacje

Kolejne „tapnięcie” w obszarze szczegółów instrumentu

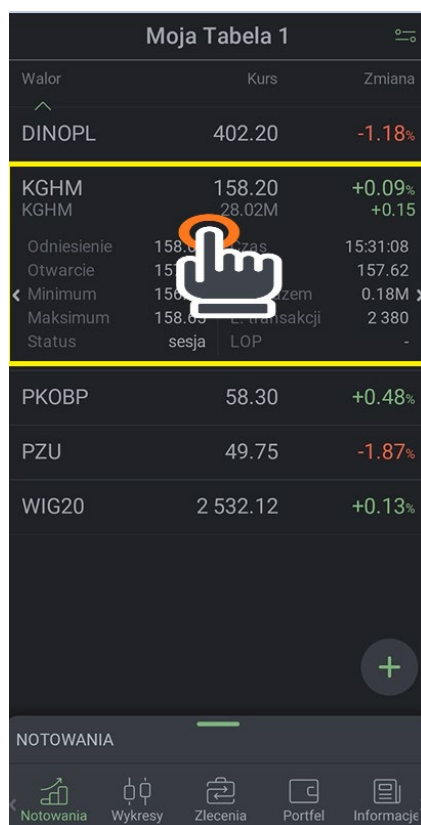

Walor	Kurs	Zmiana
DINOPL	402.20	-1.18%
KGHM	158.20	+0.09%
KGHM	28.02M	+0.15
Odniesienie	158.05	15:31:08
Otwarcie	157.62	157.62
Minimum	156.00	0.18M
Maksimum	158.65	2 380
Status	sesja	LOP
PKOBP	58.30	+0.48%
PZU	49.75	-1.87%
WIG20	2 532.12	+0.13%

NOTOWANIA

Notowania Wykresy Zlecenia Portfel Informacje

Przeniesie nas do widoku pełnoekranowego

KGHM	
Oferty	Transakcje
Ticker	KGH
Czas	15:34:01
Kurs	158.15
Wolumen	118
LOP	
Zmiana procentowa	+0.06%
Zmiana punktowa	+0.10
Otwarcie	157.50
Maksimum	158.65
Minimum	156.70
Zamknięcie	
Odniesienie	158.05
Obrót	28 163 977.05
Wolumen razem	178 683
Liczba transakcji	2 395
SPRZEDAJ wolumen 248	KUP wolumen 241
158.10 PLN	158.25 PLN

SZCZEGÓŁY

Notowania Wykresy Zlecenia Portfel Informacje

Kolejne przewinięcie w widoku rozwiniętym instrumentu wyświetli ekran z 5-cioma ofertami (UWAGA – widok dostępny tylko dla posiadaczy pakietu zielony5 lub wyższego)

Moja Tabela 1					
Walor		Kurs		Zmiana	
DINOPL		402.20		-1.18%	
KGHM		158.30		+0.16%	
KGHM		28.24M		+0.25	
4	287	158.20	158.35	206	1
3	363	158.15	158.40	87	4
3	265	158.10	158.45	250	4
3	277	158.05	158.50	892	7
5	424	158.00	158.55	139	3
PKOBP		58.28		+0.45%	
PZU		49.59		-2.19%	
WIG20		2 532.13		+0.13%	

NOTOWANIA

Notowania Wykresy Zlecenia Portfel Informacje

Analogicznie jak w poprzednim przypadku kolejne „tapnięcie” w obszarze ofert dotyczących tego instrumentu przeniesie nas do widoku „pełnoekranowego” zawierającego oferty

KGHM				
	Oferty	Transakcje	Szczegóły	
	Sr.cena	Cena	Wolumen	Suma w.
Sprzedaż	157.74	157.85	311	2 548
	157.73	157.80	552	2 237
	157.71	157.75	748	1 685
	157.67	157.70	395	937
	157.65	157.65	542	542
		157.50		
Kupno	157.50	157.50	648	648
	157.46	157.40	453	1 101
	157.44	157.35	235	1 336
	157.40	157.30	451	1 787
	157.39	157.25	170	1 957

SPRZEDAJ wolumen 648 157.50 PLN KUP wolumen 542 157.65 PLN

SZCZEGÓŁY

Notowania Wykresy Zlecenia Portfel Informacje

Kolejne przewinięcie w widoku rozwiniętym instrumentu wyświetli ekran z ostatnimi transakcjami

Walor	Kurs	Zmiana
DINOPL	402.10	-1.20%
KGHM	158.55	+0.32%
KGHM	28.80M	+0.50
15:42:55	158.55	41
15:42:55	158.55	34
15:42:55	158.55	61
15:42:55	158.55	25
15:42:53	158.50	50
PKOBP	58.26	+0.41%
PZU	49.48	-2.41%
WIG20	2 531.18	+0.09%

NOTOWANIA

Notowania Wykresy Zlecenia Portfel Informacje

Analogicznie jak w poprzednim przypadku kolejne „tapnięcie” w obszarze transakcji dotyczących tego instrumentu przeniesie nas do widoku „pełnoekranowego” zawierającego transakcje

Czas	Kurs	Vol.
15:44:54	158.60	120
15:44:54	158.60	101
15:44:54	158.60	3
15:44:54	158.60	144
15:44:23	158.65	15
15:44:23	158.65	13
15:44:19	158.65	38
15:44:19	158.65	275
15:44:19	158.65	159
15:43:56	158.75	122
15:43:56	158.75	15
15:43:43	158.70	31

SPRZEDAJ wolumen 76 158.60 PLN

KUP wolumen 231 158.70 PLN

SZCZEGÓŁY

Notowania Wykresy Zlecenia Portfel Informacje

Kolejne przewinięcie w widoku rozwiniętym instrumentu wyświetli ekran z dziennym wykresem tickowym

Analogicznie jak w poprzednim przypadku kolejne „tapnięcie” w obszarze wykresu dotyczących tego instrumentu przeniesie nas do widoku „pełnoekranowego” zawierającego wykres

Kolejne przewinięcie w widoku rozwiniętym instrumentu wyświetli ekran z dziennym wykresem dziennym (EOD, zakres 3 mies)

Analogicznie jak w poprzednim przypadku kolejne „tapnięcie” w obszarze wykresu dotyczących tego instrumentu przeniesie nas do widoku „pełnoekranowego” zawierającego wykres

Poszczególne instrumenty w tabeli mogą mieć widok zwinięty lub rozwinięty wg wyboru użytkownika.

Aby zwinąć widok należy „tapnąć” w wiersz zawierający nazwę instrumentu.

Po wyjściu z aplikacji zapamiętywane są ostatnie ustawienia.

6. Wykresy i wskaźniki

Dostęp do pełnoekranowych wykresów uzyskujemy poprzez wybranie ikony wykresów w dolnym menu

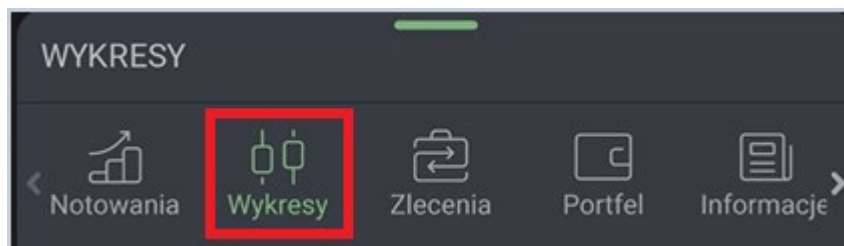

Aby zmienić wyświetlany wykres (lub dodać kolejny) należy kliknąć w ikonę notowań w dolnym menu lub złapać za zieloną belkę w menu i przesunąć do góry, dzięki czemu rozwinie się dolne menu i umożliwi wybór lub edycję i zarządzanie wykresami.

Domyślnie ustawione są 2 wykresy KGHM z różnymi interwałami i różnymi zestawami wskaźników.

Zarządzanie zapamiętanymi wykresami (dodawanie, usuwanie, przenoszenie na inne miejsce na liście) odbywa się analogicznie jak dla zarządzania instrumentami w tabelach notowań.

Zwracamy uwagę, że jednoczesne otwarcie w aplikacji dużej liczby wykresów może spowalniać jej działanie.

Dla ułatwienia podstawowe informacje o wykresie są wyświetlane w wierszu zawierającym nazwę instrumentu.

Dla przykładu pierwszy na liście domyślnie ustawiony wykres jest wykresem świeczkowym, o interwale dziennym zawierającym wskaźniki EMA, MACD i RSI

Zaś drugi jest wykresem świeczkowym o interwale 15-minutowym zawierającym wskaźniki EMA, EMA i STOCHS.

Zarządzanie parametrami wykresu odbywa się za pomocą menu umieszczonego w jego górnej części:

Widoczny na ekranie wykres można powiększyć rozszerzając go dwoma palcami.

Ustawiając telefon w poziomie uzyskamy większy widok wykresu:

Wracając do widoku pionowego

Przy pomocy ikony ołówka  (po prawej stronie nazwy instrumentu) można zmienić wyświetlany instrument.

Przy pomocy strzałek  lub  (po bokach menu) można przewijać listę dostępnych ikon dotyczących parametrów wykresu. Listę można również przewinąć poprzez przesunięcie palcem.

Przy pomocy pierwszej widocznej w menu ikony (w naszym przypadku będzie to ) można zmienić interwał wykresu

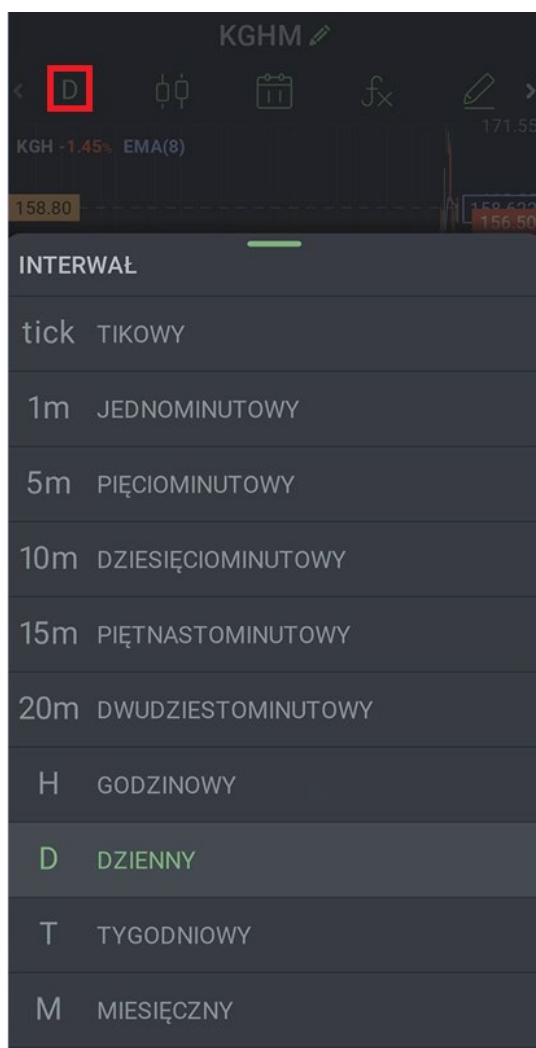

wybierając interesujący nas interwał z listy, która wysunie się z dołu ekranu.

Oczywiście po zmianie interwału zmieni się również odpowiednio symbol pierwszej ikony tak aby odpowiadał wybranemu interwałowi.

Przy użyciu drugiej ikony (w naszym przypadku ) możemy zmienić typ wykresu

Trzecia ikona  odpowiada za zakres widocznych danych

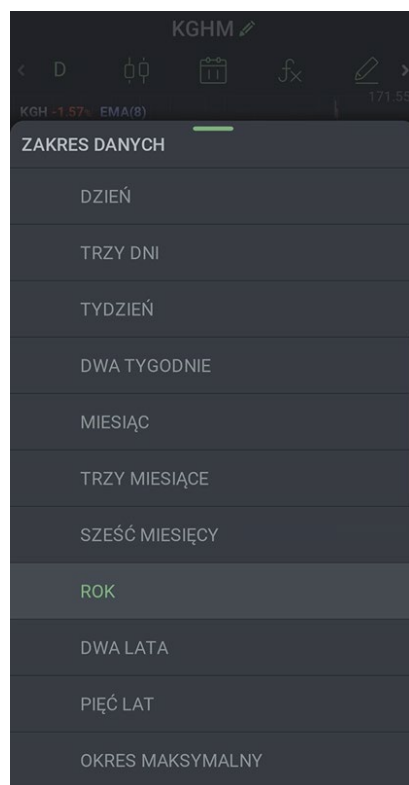

Czwarta ikona  odpowiada za dostępne wskaźniki analizy technicznej

Lista wskaźników jest dłuższa niż widoczna na ekranie, aby zobaczyć kolejne należy przewinąć ją w dół.

Wyboru wskaźnika dokonujemy poprzez „zaptaszkowanie” pola widocznego po jego prawej stronie.

Po zaznaczeniu wybranego wskaźnika po jego prawej stronie pojawi się ikona  strzałki rozwinięcia umożliwiająca zarządzanie jego parametrami (parametry można zmieniać przy użyciu klawiatury).

Dla przykładu :

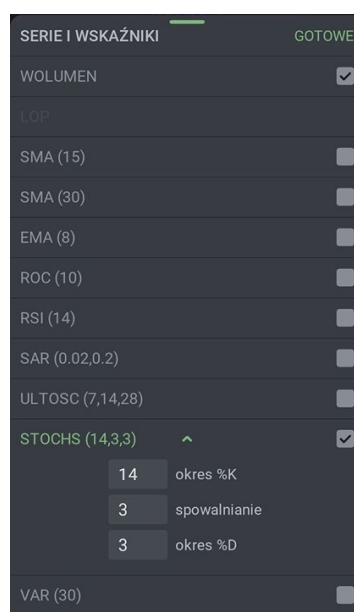

Piąta ikona  umożliwia rysowanie na wykresie linii i formacji analizy technicznej – po jej kliknięciu otworzy się dolne menu

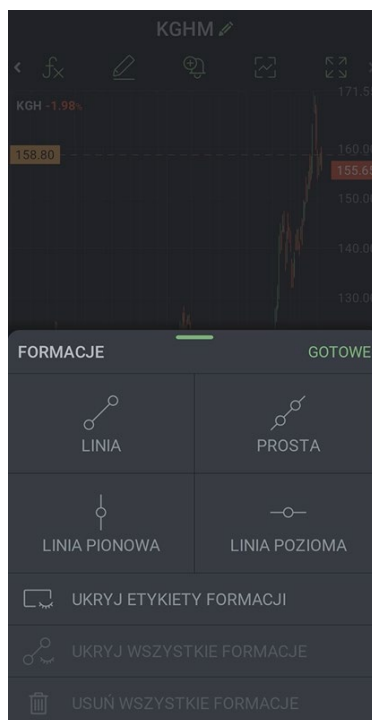

Do wyboru mamy rysowanie linii i prostych oraz linii pionowych i poziomych.

Po wyborze  otrzymamy

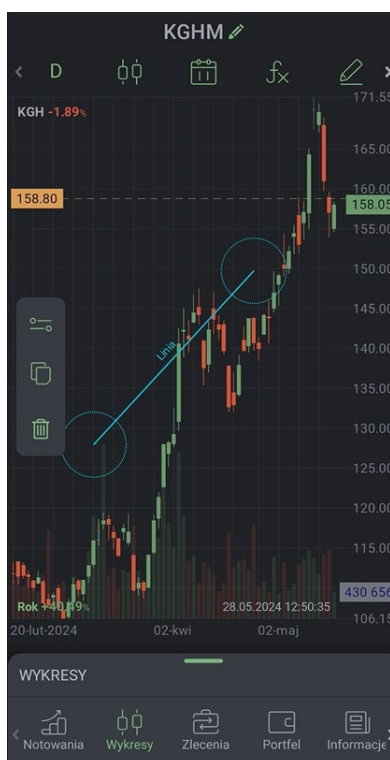

Przytrzymując palcami niebieskie kółka na końcu linii możemy ustawić ją wymagany miejscu

Widoczna po lewej stronie wykresu ikona  służy do określenia parametrów linii

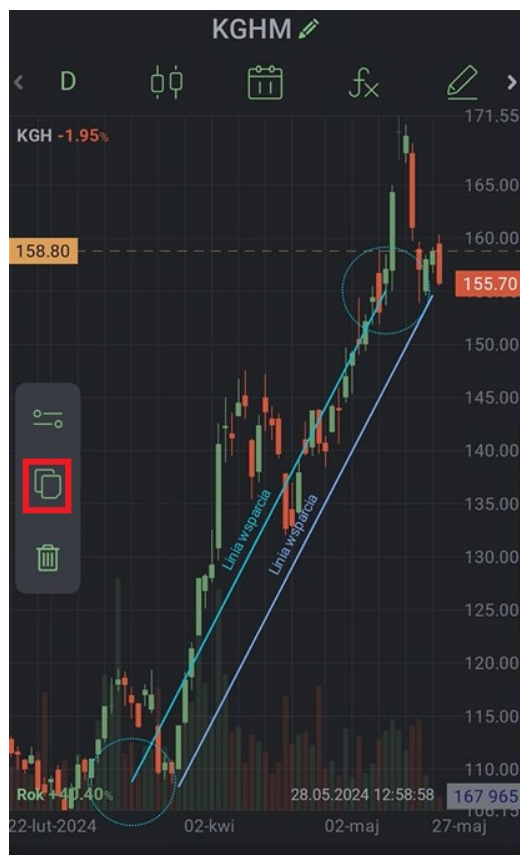

Przy użyciu ikony  możemy edytować i zmienić widoczny opis linii.

Za pomocą ikony  możemy zduplikować linię

Ikona kosza  służy do usuwania narysowanej formacji.

Rysowanie i edycja pozostałych linii odbywa się w analogiczny sposób.

Pozostałe funkcjonalności są intuicyjne i nie wymagają komentarza

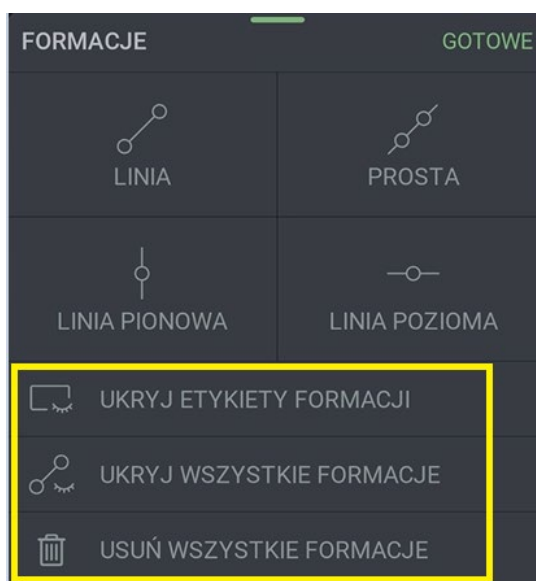

Szósta ikona służy do definiowania alertów dla instrumentu widocznego na wykresie – alerty są omówione w dalszej części instrukcji.

Siódma ikona umożliwia zapisanie parametrów i wskaźników widocznego wykresu jako szablonu lub wczytanie i zastosowanie na wykresie wcześniej zapamiętanego szablonu wykresu.

Ostatnia ikona lub służy do włączenia/wyłączenia widoku pełnoekranowego.

Aplikacja umożliwia powiększanie wykresu. Aby powiększyć wykres należy użyć gestu powiększania (rozsunąć dwa palce na boki). Aby przywrócić pełny zakres danych należy dwa razy dotknąć palcem w pole wykresu.

7. Zarządzanie zleceniami

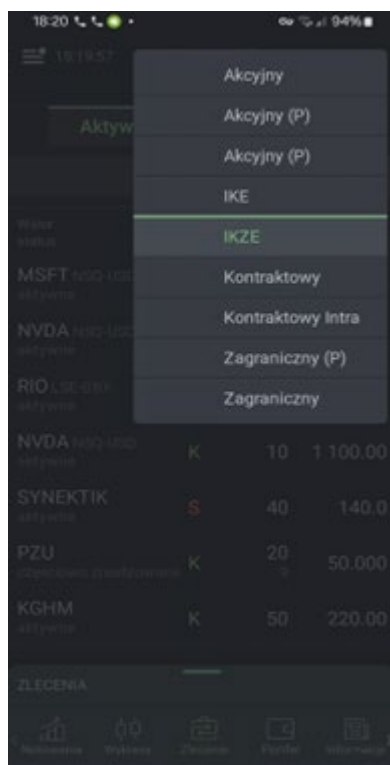
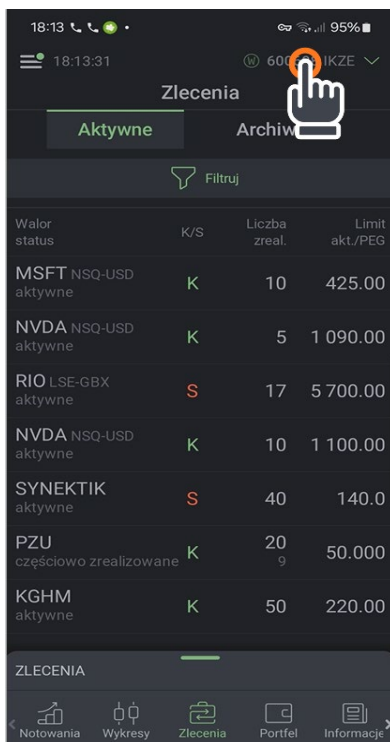

W zakładce zlecenia znajdziemy „centrum zarządzania” zleceniami. W prawym górnym rogu ekranu znajdziemy kontekstowy numer rachunku. Wszystkie wyświetlane i składane zlecenia dotyczą tego rachunku. Aby dokonać jego zmiany należy rozwinąć listę rachunków przy użyciu  a następnie wybrać interesujący nas rachunek

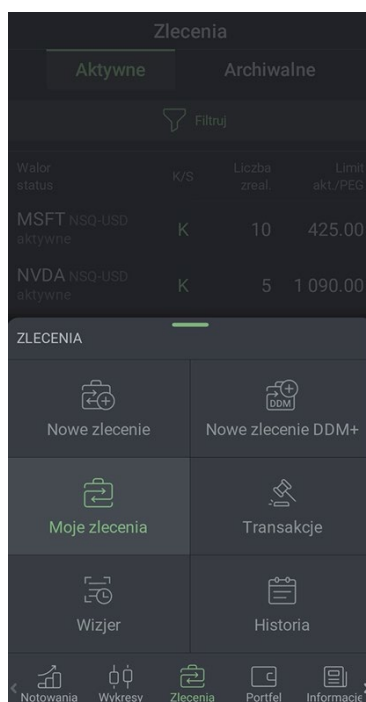

7.1 Zlecenia bieżące

Po rozwinięciu menu dolnego (poprzez kliknięcie w lub pociągnięcie w górę zielonej „belki”) uzyskamy dostęp do różnych modułów dotyczących zleceń

W sekcji  znajdziemy wszystkie zlecenia bieżące (przez zlecenia bieżące należy rozumieć zlecenia ważne na bieżącą lub przyszłą sesję, nie znajdziemy tu zleceń historycznych, których ważność nie dotyczyła bieżącej sesji) – zarówno aktywne

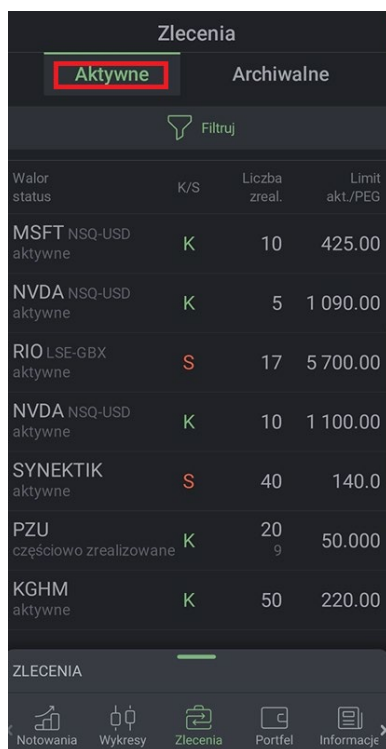

Walor status	K/S	Liczba zreal.	Limit akt./PEG
MSFT NSQ-USD aktywne	K	10	425.00
NVDA NSQ-USD aktywne	K	5	1 090.00
RIO LSE-GBX aktywne	S	17	5 700.00
NVDA NSQ-USD aktywne	K	10	1 100.00
SYNEKTIK aktywne	S	40	140.0
PZU częściowo zrealizowane	K	20 9	50.000
KGHM aktywne	K	50	220.00

jak i archiwalne

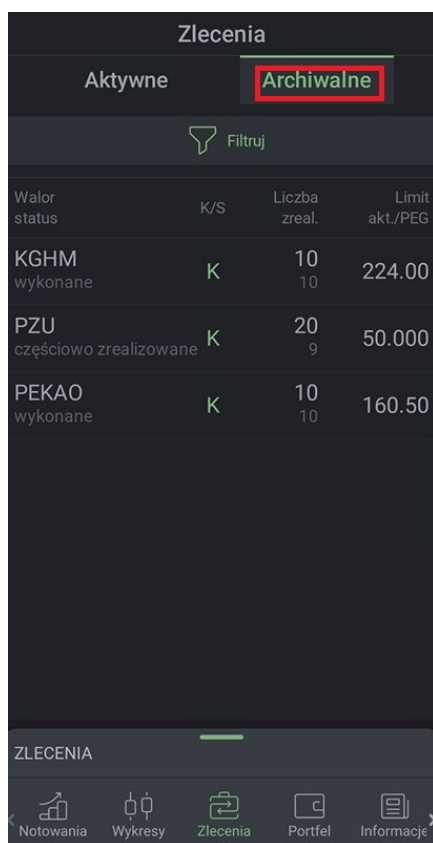

Walor status	K/S	Liczba zreal.	Limit akt./PEG
KGHM wykonane	K	10 10	224.00
PZU częściowo zrealizowane	K	20 9	50.000
PEKAO wykonane	K	10 10	160.50

Zlecenia te mogą być filtrowane przy użyciu ikony  Filtruj

Po kliknięciu  rozwiną się kryteria filtrowania dla przykładu dla waluty notowania będzie to

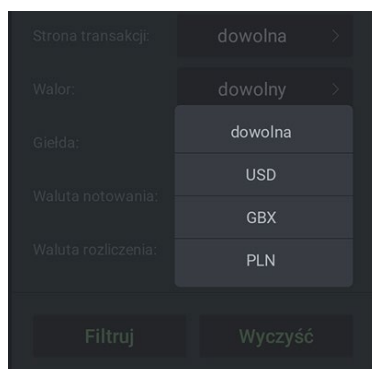

Po wybraniu danej waluty i wciśnięciu filtruj wyświetlą się zlecenia dla papierów notowanych w USD

Zlecenia

Aktywne Archiwalne

Filtry: not.: USD

Walor status	K/S	Liczba zreal.	Limit akt./PEG
MSFT NSQ-USD aktywne	K	10	425.00
NVDA NSQ-USD aktywne	K	5	1 090.00
NVDA NSQ-USD aktywne	K	10	1 100.00

ZLECENIA

Notowania Wykresy Zlecenia Portfel Informacje

Aby zobaczyć szczegóły zlecenia (zarówno aktywnego jak i archiwalnego) należy kliknąć w jego wiersz

Zlecenia			
Aktywne		Archiwalne	
Filtruj			
Walog status	K/S	Liczba zreal.	Limit akt./PEG
MSFT NSQ-USD aktywne	K	10	425.00
NVDA NSQ-USD aktywne	K	5	1 090.00
RIO LSE-GBX aktywne	S		5 700.00
NVDA NSQ-USD aktywne	K	10	1 100.00
SYNEKTIK aktywne	S	40	140.0
PZU częściowo zrealizowane	K	20 9	50.000
KGHM aktywne	K	50	220.00

ZLECENIA

Notowania Wykresy Zlecenia Portfel Informacje

Zlecenia			
Aktywne		Archiwalne	
Filtruj			
Walog status	K/S	Liczba zreal.	Limit akt./PEG
MSFT NSQ-USD aktywne	K	10	425.00
NVDA NSQ-USD aktywne	K	5	1 090.00
NVIDIA Corporation			
ISIN	US67066G1040	Data zlec.	28.05.2024
Waluta rozliczenia	PLN	Ważność	dzień
Kurs blokady	3.9891	Data od	28.05.2024
Wartość PLN	21 762.34	Data do	28.05.2024
Prowizja PLN	21.74	ID zlec.	129649408
Anuluj			
RIO LSE-GBX aktywne	S	17	5 700.00
NVIDIA NSQ-USD			

ZLECENIA

Notowania Wykresy Zlecenia Portfel Informacje

Z poziomu widoku szczegółowego zlecenia aktywnego można je anulować lub zmodyfikować (na tych rynkach na których jest to możliwe)

Natomiast zlecenie archiwalne można ponowić

Rozwinięty widok zlecenia można „przesunąć” aby wyświetlić zawarte w jego ramach transakcje

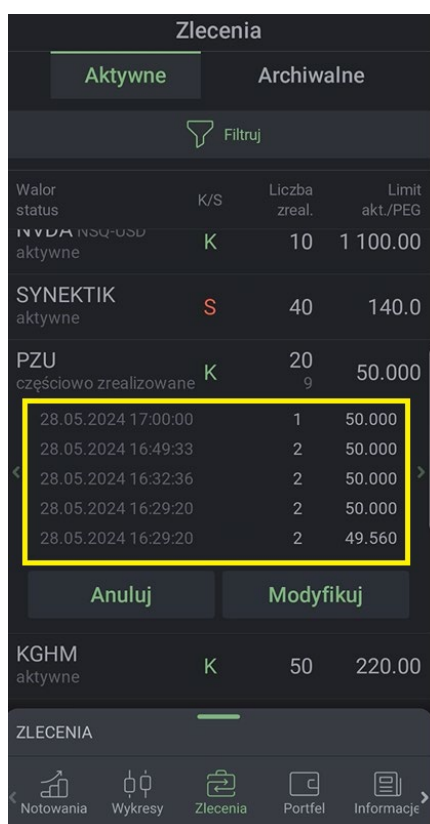

7.2 Składanie nowego zlecenia/składanie nowego zlecenia DDM+

Po wybraniu z dolnego menu ikony nowego zlecenia możemy złożyć zlecenie na wybrany przez siebie instrument

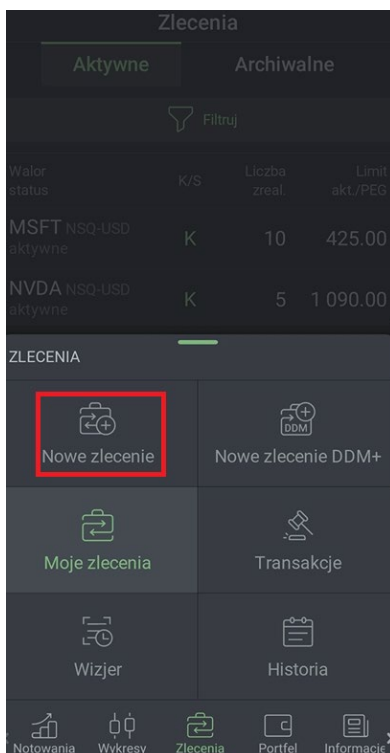

Po kliknięciu otworzy się formatka umożliwiająca wpisanie nazwy interesującego nas instrumentu

Po wpisaniu jego nazwy (lub jej początku) należy wybrać papier z listy

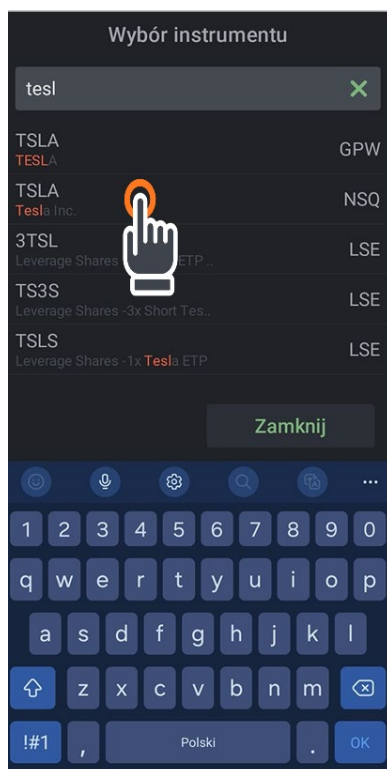

Co spowoduje otwarcie formatki zlecenia omówionej w dalszej części instrukcji

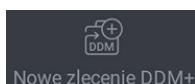
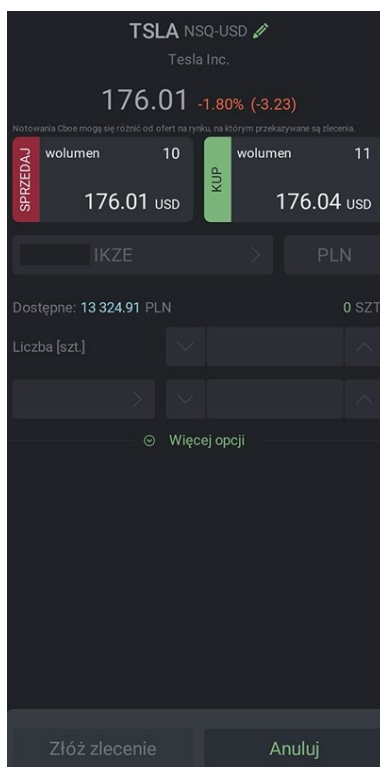

Ikona **Nowe zlecenie DDM+** umożliwia złożenie nowego zlecenia DDM+.

Zlecenia te są omówione w dalszej części instrukcji

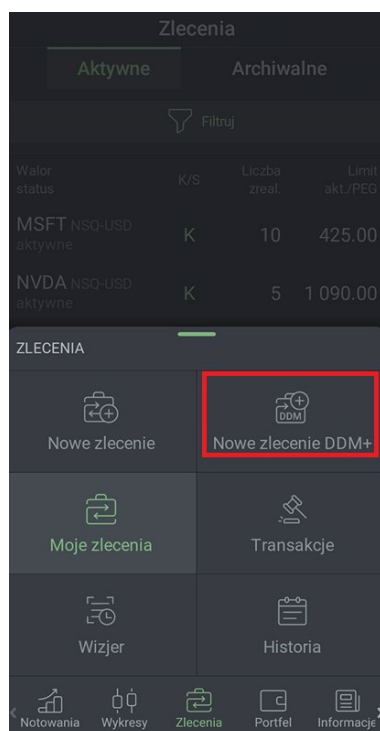

7.3 Formatka zlecenia

Zlecenia można składać z wielu miejsc w aplikacji:

- złożyć nowe zlecenie – zarówno w menu głównym jak i w menu dolnym,
- po rozwinięciu instrumentu w tabeli notowań,
- po rozwinięciu wiersza waloru w zakładce „Papiery” wchodzącej w skład modułu „Portfel” (zarówno w menu głównym jak i w menu dolnym),
- z modułu „Szczegóły” w dolnym menu (z każdej z zakładek).

Szczególnym przypadkiem jest składanie zlecenia z widoku oferty (widok dostępny tylko dla instrumentów z GPW w pakietach zielony5 lub wyższych)

Aby złożyć zlecenie należy dotknąć wybrany wiersz w tabeli ofert – w formacie zleceń domyślnie podstawią się cena z „klikniętego” wiersza oraz ilość wg ustawionego szablonu lub wywołać formatkę zlecenia poprzez naciśnięcie „Kup” lub „Sprzedaj” – wtedy w limicie podstawią się najlepsza oferta przeciwstawna, lub użyć guzików Kup/Sprzedaj.

KGHM			
	Oferty	Transakcje	Szczegóły
	Śr.cena	Cena	Wolumen
Sprzedaj	145.87	145.95	201
	145.85	145.90	266
	145.83	145.85	509
	145.79	145.80	199
	145.75	145.75	28
		145.65	
Kupno	145.65	145.65	571
	145.63	145.60	556
	145.61	145.55	401
	145.55	145.50	1 683
		145.45	178
SPRZEDAJ	wolumen	571	
		145.65	PLN
KUP	wolumen	28	
		145.75	PLN
SZCZEGÓŁY			
Portfel	Informacje	Statystyka	Szczegóły
			Alerty

W przypadku gdy chcemy złożyć zlecenie poprzez opcję „złóż nowe zlecenie” (lub inną wymagającą wpisania najpierw nazwy instrumentu) musimy najpierw wybrać stronę zlecenia. W pozostałych przypadkach (czyli tam gdzie formatka jest wywoływana poprzez kliknięcie KUP lub SPRZEDAŻ

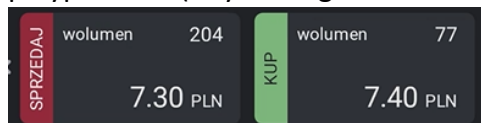

) nie ma takiej konieczności gdyż strona zlecenia będzie już wybrana.

Stronę zlecenia wybieramy poprzez kliknięcie KUP lub SPRZEDAŻ

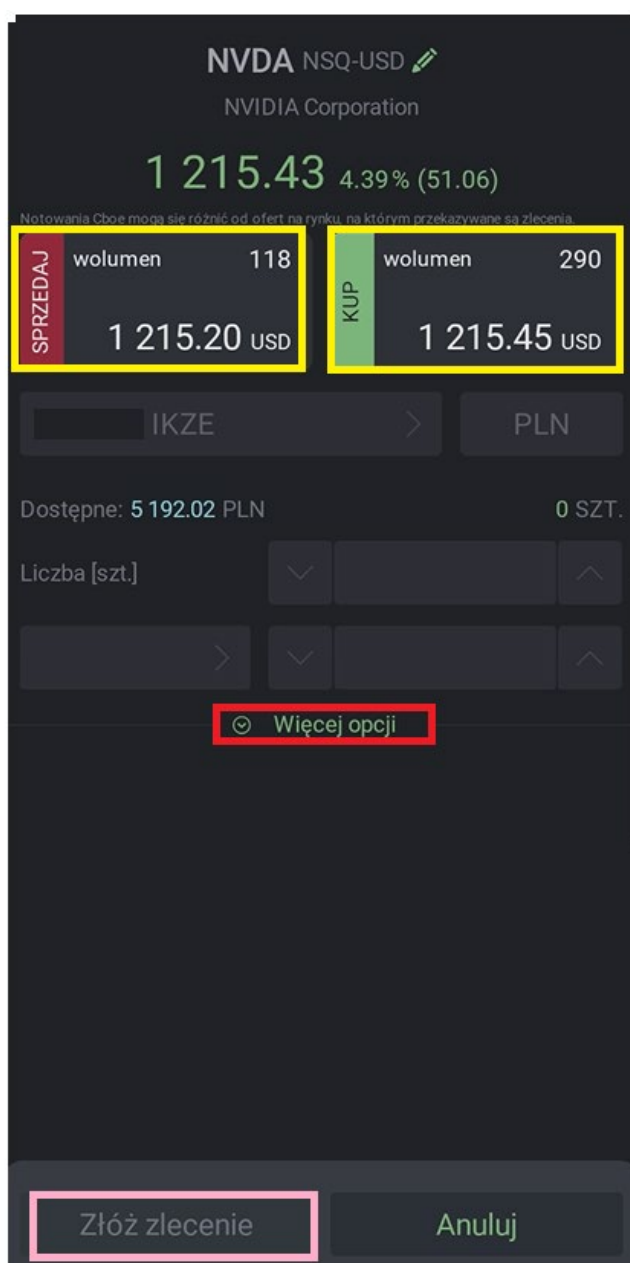
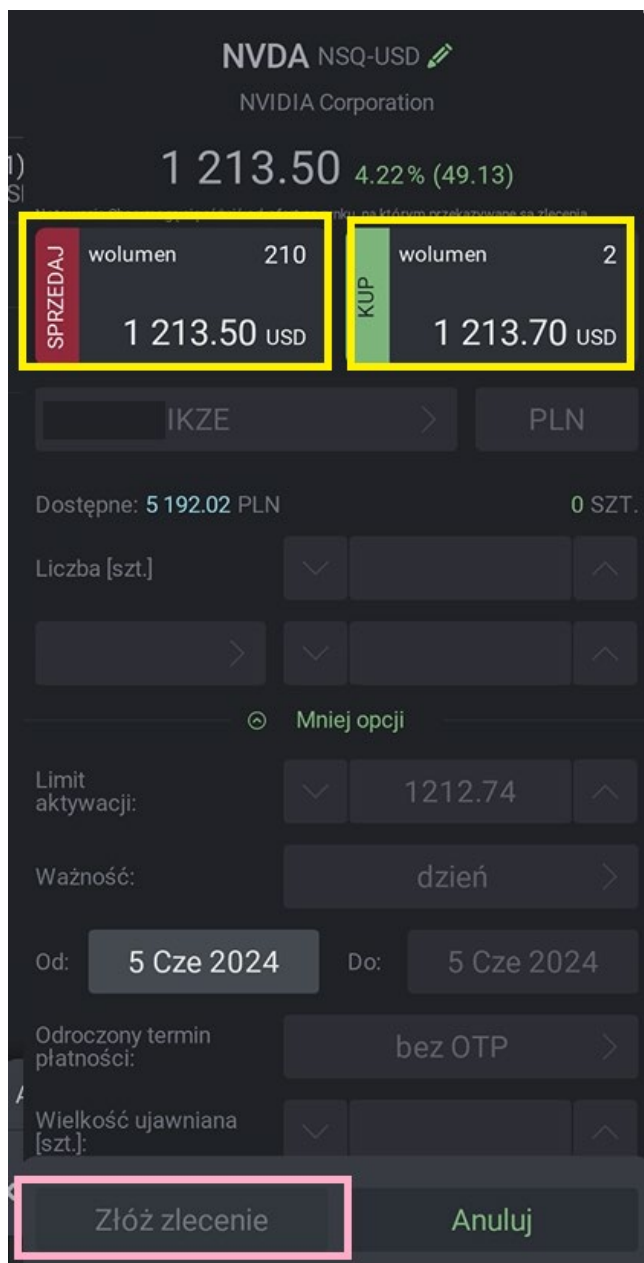

Do czasu wybrania strony przycisk „Złóż zlecenie” pozostaje nieaktywny.

W górnej części formatki za pomocą ołówka obok nazwy instrumentu możemy zmienić papier, na który chcemy złożyć zlecenie.

Poniżej widzimy nazwę instrumentu, jego ostatni kurs wraz ze zmianą procentową i punktową.

W kolejnym wierszu widać numer rachunku, na który chcemy złożyć zlecenie i walutę rozliczenia tego zlecenia. Każdy z tych parametrów można zmienić przy użyciu .

W formacie zlecenia co do zasady podstawia się rachunek kontekstowy, który został wybrany w menu głównym. Jednak jeżeli składamy zlecenie na instrument nieodpowiedni dla danego rachunku kontekstowego do formatki zlecenia podstawia się pierwszy z listy rachunek, na którym transakcja może być zawarta. Dla przykładu jeżeli jako kontekstowy mamy ustawiony rachunek akcyjny i chcemy złożyć zlecenie na akcje notowane na GPW w formacie zlecenia będzie podstawiony numer rachunku akcyjnego (rachunek kontekstowy). Natomiast składając zlecenie na papier notowany na rynkach zagranicznych do formatki zlecenia podstawia się pierwszy na liście rachunek przewidziany do tego typu transakcji – czyli rachunek zagraniczny lub IKE/IKZE umożliwiający zawarcie transakcji na rynkach zagranicznych. Składając zlecenie na instrument pochodny podstawia się pierwszy na liście rachunek kontraktowy. Zmiany tego rachunku można dokonać ręcznie wybierając właściwy rachunek z listy.

Wybór waluty rozliczenia

Pole wyboru waluty rozliczenia jest uzupełniane automatycznie zgodnie z wybranymi ustawieniami szablonów zleceń dotyczących waluty rozliczenia (opisanymi w dalszej części instrukcji). Zmiany waluty można dokonać ręcznie wybierając właściwą walutę z listy.

Jeżeli waluta rozliczenia jest inna niż waluta notowania danego instrumentu to poniżej pola z oznaczeniem waluty wyświetla się kurs blokady.

W kolejnym wierszu widzimy ilość dostępnych środków (w wybranej walucie rozliczenia) oraz ilość posiadanych papierów.

Kolejne pola są zablokowane do czasu wybrania strony zlecenia.

Poprzez guzik „Więcej opcji/Mniej opcji” możemy wyświetlić/ukryć dodatkowe parametry zlecenia.

Po wybraniu strony formatka zostanie uzupełniona parametrami zlecenia takimi jakimi są zapisane w szablonach zleceń (omówionych w innej części instrukcji).

NVDA NSQ-USD

NVIDIA Corporation

1 215.77 4.41 % (51.40)

Notowania Cboe mogą się różnić od ofert na rynku, na którym przekazywane są zlecenia.

SPRZEDAJ	wolumen	2	KUP	wolumen	197
	1 215.60 USD			1 215.85 USD	

IKZE > PLN >

Kurs blokady: 4.0285

Dostępne: 5 192.02 PLN 0 SZT.

Liczba [szt.] 1

Limit > 1214.26

Mniej opcji

Limit aktywacji: 1214.26

Ważność: dzień >

Od: 5 Cze 2024 Do: 5 Cze 2024

Odroczony termin płatności: bez OTP >

Wielkość ujawniana [szt.]:

Złóż zlecenie Anuluj

Pole „Liczba” zostanie uzupełnione zgodnie z ustawionym szablonem zlecenia.

Pole „Limit” możemy zmienić na inne określenie ceny z zależności od specyfiki danego rynku i instrumentu (dla GPW dla większości instrumentu będą to PKC,PCR,PEG).

Wartość limitu ceny uzupełni się wartością przeciwstawnej oferty jaka była widoczna w chwili wybierania strony zlecenia. Wartość tę można zmienić za pomocą strzałek po bokach tego pola lub za pomocą klawiatury.

W przypadku szczegółowego wyglądu formatki możemy uzupełnić pozostałe parametry zlecenia, które mogą być różne w zależności od rynku i specyfiki instrumentu.

Aplikacja zapamiętuje wygląd formatki (prosty/szczegółowy) w takim wariantcie w jakim ostatni raz pozostawił go użytkownik.

Po kliknięciu „Złóż zlecenie” wyświetli się komunikat potwierdzenia

Po kliknięciu „Wyślij” zlecenie zostanie przesłane na rynek, natomiast kliknięcie „Popraw” spowoduje powrót do formatki zlecenia.

7.4 Zlecenia DDM+

Aplikacja bossaMobile, oprócz standardowych zleceń giełdowych, umożliwia składanie zleceń DDM+.

W aplikacji dostępne są wszystkie zlecenia DDM+ :

- Stop
- Trailing Stop (Stop Kroczący)
- OTO – One Trigger Other (Jedno uruchamia drugie)
- OCO – One Cancels Other (Jedno anuluje drugie)
- ORO – One or Other (Jedno albo drugie)

Dostęp do zleceń DDM+ jest możliwy za pośrednictwem pozycji **[Złóż nowe zlecenie DDM+]** która znajduje się w menu głównym (hamburgermenu) w zakładce zlecenia oraz z module zlecenia w dolnym menu.

7.4.1 Zlecenia DDM+ Stop

Zlecenie **DDM+ Stop** nazywane jest potocznie zleceniem „stop strata”. Pozwala ograniczyć Inwestorowi wysokość potencjalnej straty do poziomu określonego przy składaniu zlecenia Stop.

Okna składania zleceń **DDM+ Stop**:

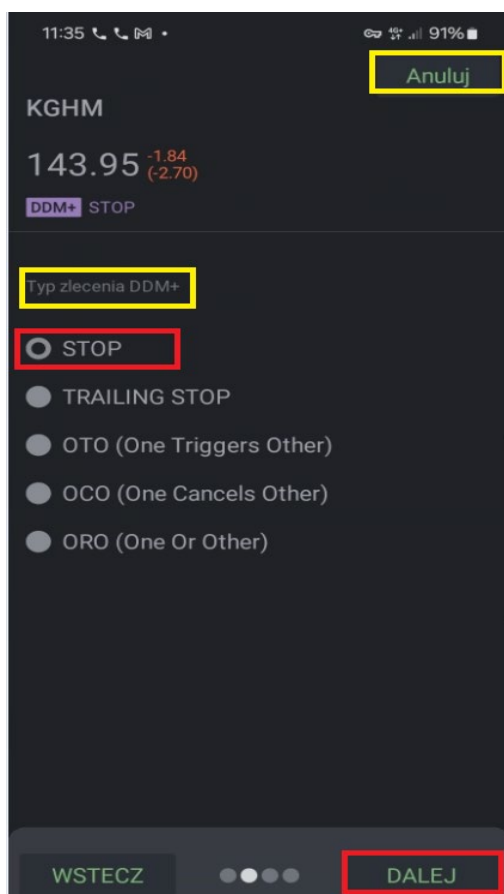

Prawidłowo zdefiniowane zlecenie powinno zawierać:

- **[Instrument]** – Instrument finansowy, którego będzie dotyczyć zlecenie.
- **[Kup/Sprzedaj]** – kierunek zlecenia

Ważne! Należy pamiętać, że kierunek zlecenia powinien być odwrotny do zajmowanej pozycji. Przykładowo Inwestor posiada kupione **[Kupno]** akcje, więc w zleceniu Stop musi wybrać sprzedaż **[Sprzedaż]**.

- **[Ilość]** - ilość (wolumen) instrumentów finansowych w zleceniu.
- **[Limit]** - limit ceny w zleceniu.
- **[Typ]** – zlecenie typu Limit bądź PKC
- **[Cena uaktywnienia]** - poziom, przy którym zlecenie Stop zostanie aktywowane. Dla pozycji długiej (kupna) musi to być wartość niższa, natomiast dla pozycji krótkiej (sprzedaży) wartość wyższa od aktualnej ceny rynkowej.
- **[Ważność]** – pole automatycznie wypełnione wartością **[do dnia]**
- **[Data Od]** - początek ważności zlecenia.
- **[Data Do]** - koniec ważności zlecenia.
- **[Czas Od]** - Opcjonalnie Inwestor może uzupełnić pole [czas Od], wprowadzając konkretną godzinę, od której zlecenie ma stać się aktywne. Format czasu jest następujący: GG:MM:SS (np.: 14:30:00).
- **[OTP]** – zlecenie z odroczonym terminem płatności
- **[bez OTP]** – zlecenie bez odroczonego terminu płatności

W pierwszym kroku należy pamiętać o wybraniu strony zlecenia

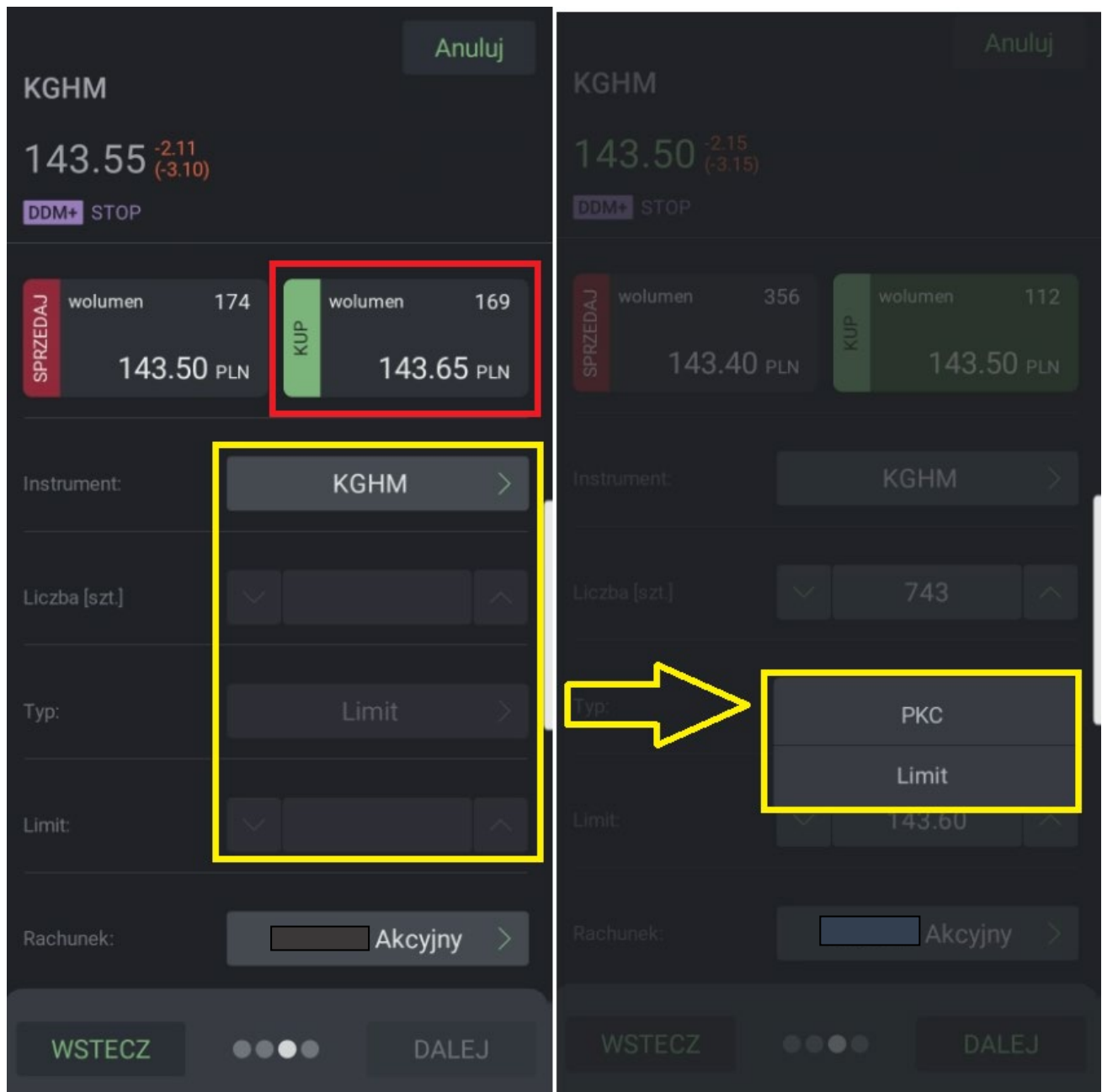

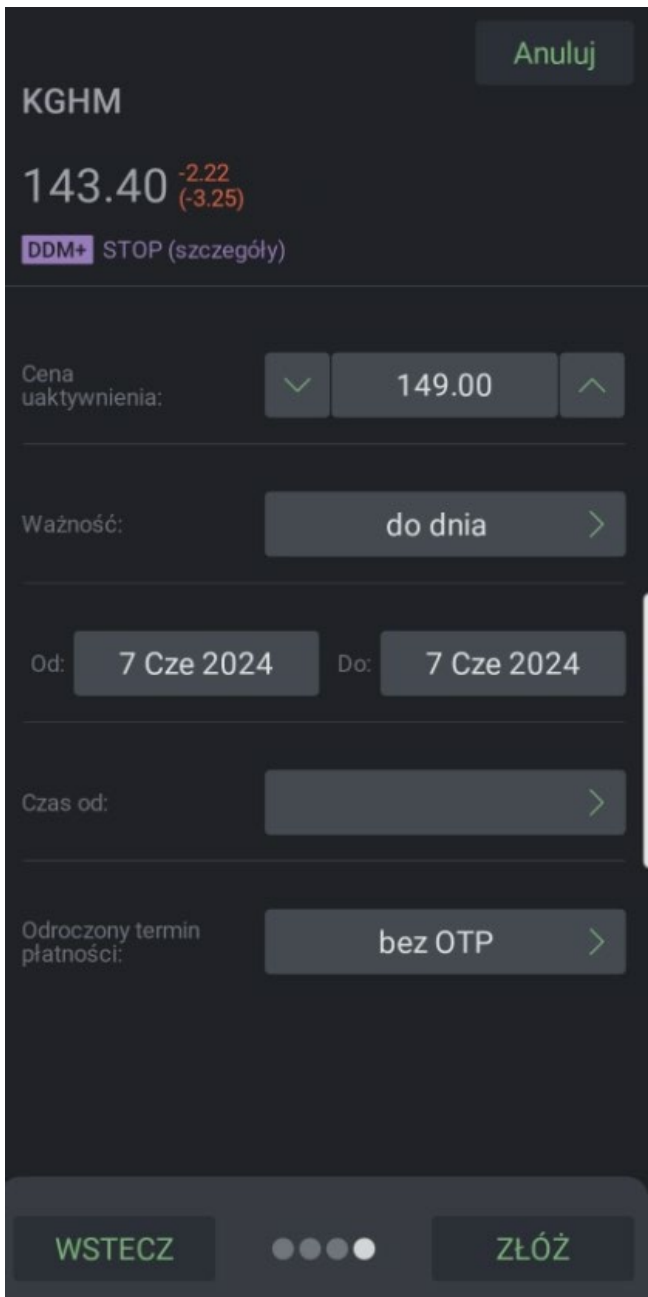

7.4.2 Zlecenia DDM+ Trailing Stop

Zlecenie **DDM+ Trailing Stop** (Stop kroczący) jest bardziej rozbudowanym zleceniem typu STOP.

Okna składania zleceń **DDM+ Trailing Stop**:

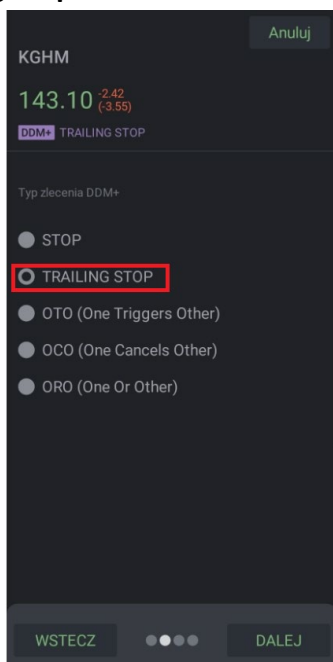

Prawidłowo zdefiniowane zlecenie powinno zawierać:

- **[Instrument]** – Instrument finansowy, którego będzie dotyczyć zlecenie.
- **[Kup/Sprzedaj]** – kierunek zlecenia.
- **[Ilość]** – ilość (wolumen) instrumentów finansowych w zleceniu.
- **[Ważność]** – pole automatycznie uzupełnione wartością **[do dnia]**.
- **[Data od]** – początek ważności zlecenia.
- **[Data do]** – koniec ważności zlecenia.
- **[Próg aktywacji]** – Warunek aktywacji (odległość) jaką ma zachować limit zlecenia Trailing Stop w relacji do kursu na rynku.

W zależności od typu waloru jest to wartość procentowa lub punktowa.

- Minimalna wartość warunku aktywacji (zmiana):
 - Kontrakty indeksowe - 5 pkt
 - Kontrakty walutowe - 0,5 pkt
 - Kontrakty akcyjne - 0,5 %
 - Akcje, certyfikaty, obligacje - 0,5%

- **[Limit]** – Zlecenia Trailing Stop są przyjmowane automatycznie z limitem **PKC**.
- **[OTP]** – zlecenie z odroczonym terminem płatności.
- **[bez OTP]** – zlecenie bez odroczonego terminu płatności.

Ważne! Więcej informacji nt. zleceń DDM+ Trailing Stop:

<http://bossa.pl/narzedzia/automaty/zleceniaddm/trailingstop/>

7.4.3 Zlecenia DDM+ One Triggers Other

Zlecenie **DDM+ One Triggers Other** (jedno uruchamia drugie) składa się z dwóch zleceń: głównego i podrzędnego. Zlecenie podrzędne będzie aktywowane dopiero wtedy, gdy zlecenie główne zostanie zrealizowane.

Okna składania zleceń **DDM+ One Triggers Other**:

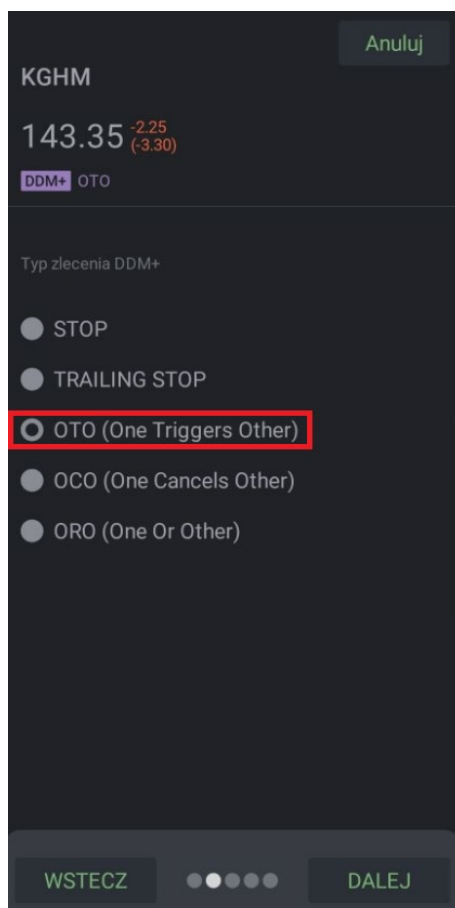

Prawidłowo zdefiniowane zlecenie powinno zawierać:

- **Zlecenie główne** (przekazywane na giełdę):
 - **[Instrument]** – Instrument finansowy, którego będzie dotyczyć zlecenie.
 - **[Kup/Sprzedaj]** – kierunek zlecenia.
 - **[Ilość]** – ilość (wolumen) instrumentów finansowych w zleceniu.
 - **[Typ]** – typ zlecenia PKC, PCR bądź Limit.
 - **[Limit]** – limit ceny w zleceniu.
 - **[Lim aktywacji]** – limit aktywacji (pole opcjonalne).
 - **[Ważność]** – pole automatycznie wypełnione wartością **[do dnia]**.

- **[Data od]** – początek ważności zlecenia.
 - **[Data do]** – koniec ważności zlecenia.
 - **[Czas Od]** – moment rozpoczęcia przetwarzania zlecenia w systemie DM.
 - **[OTP]** – zlecenia z odroczonym terminem płatności
 - **[bez OTP]** – zlecenie bez odroczonego terminu płatności.
- **Zlecenie podrzędne** (przechowywane w DM):
 - **[Ilość]** – ilość (wolumen) instrumentów finansowych w zleceniu.
 - **[Typ]** – typ zlecenia PKC bądź Limit.
 - **[Kup/Sprzedaj]** – kierunek zlecenia
 - **[Limit]** – limit ceny w zleceniu.
 - **[Limit aktywacji]** – limit aktywacji (pole opcjonalne).

Ważne! Więcej informacji nt. zleceń DDM+ One Triggers Other:
<http://bossa.pl/narzedzia/automaty/zleceniaddm/onetriggersother/>

Okna zlecenia głównego

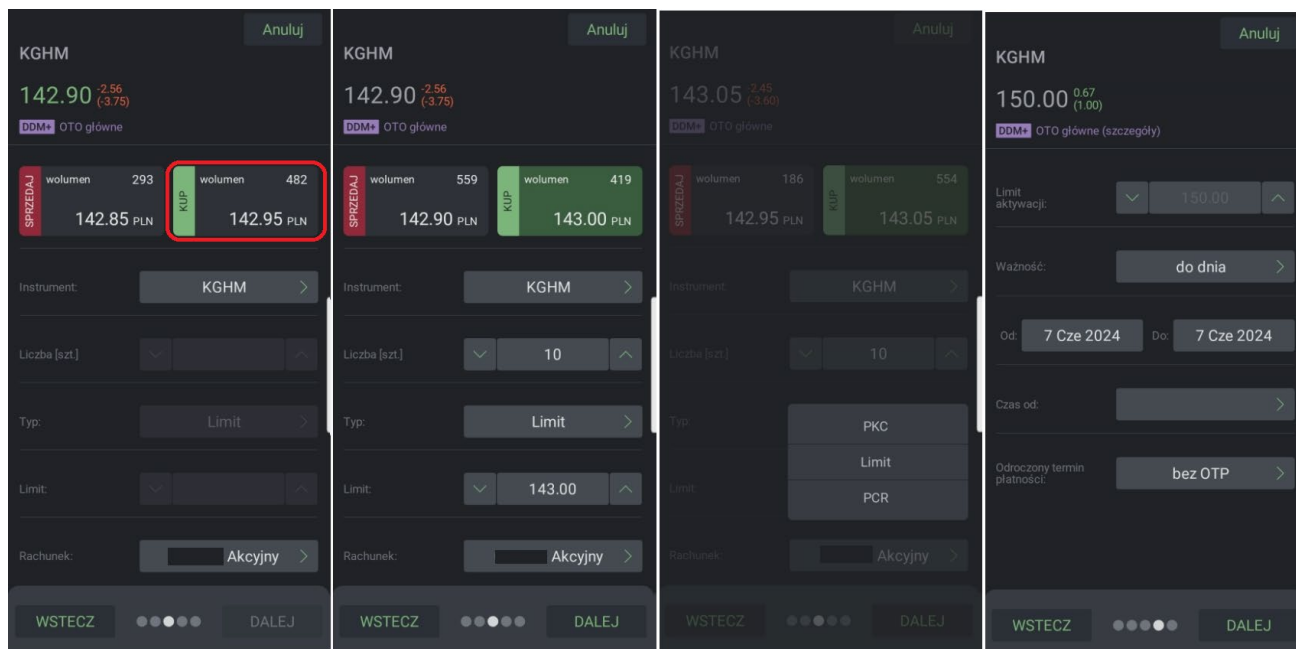

Okna zlecenia podrzędne i okno potwierdzenia

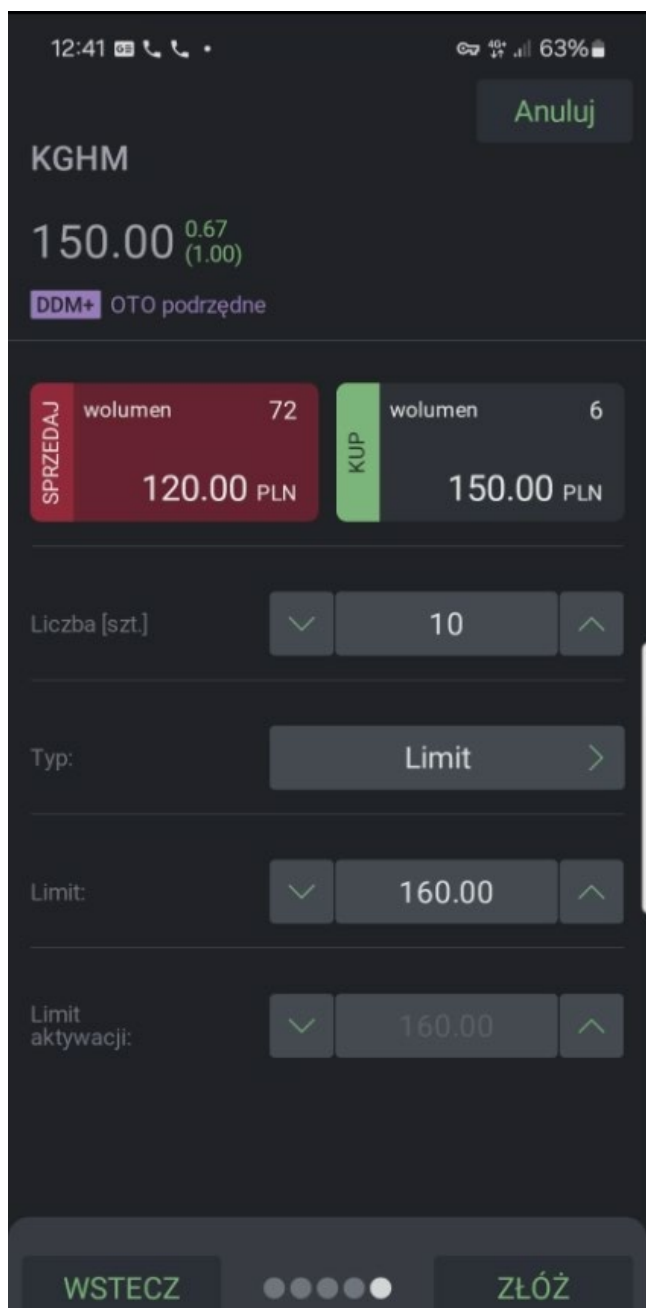

7.4.4 Zlecenia DDM+ One Cancels Other

Zlecenie **One Cancels Other** (Jedno anuluje drugie) zawiera jedno zlecenie główne i dwa zlecenia podrzędne.

W momencie całkowitej realizacji zlecenia głównego jeżeli jedno ze zleceń podrzędnych **Take Profit** lub **Stop Loss** osiągnie cenę uaktywnienia zostanie przekazane na Giełdę z limitem **PKC**, natomiast drugie zlecenie podrzędne zostanie automatycznie anulowane.

Okno składania zleceń **DDM+ One Cancels Other**:

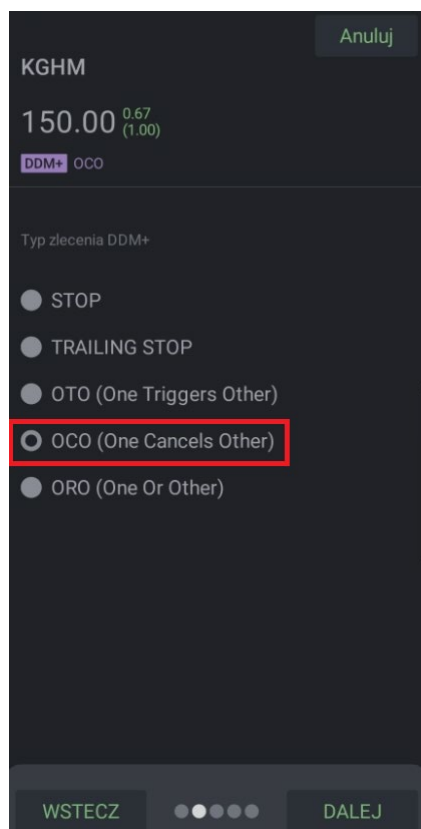

Prawidłowo zdefiniowane zlecenie powinno zawierać:

- **Zlecenie główne** (przekazywane na giełdę)
 - **[Papier]** – Instrument finansowy, którego będzie dotyczyć zlecenie.
 - **[Kup/Sprzedaj]** – kierunek zlecenia.
 - **[Ilość]** – ilość (wolumen) instrumentów finansowych w zleceniu.
 - **[Limit]** – limit ceny w zleceniu.
 - **[Typ]** – typ zlecenia PKC, PCR bądź Limit
 - **[Limit aktywacji]** – limit aktywacji (pole opcjonalne).
 - **[Ważność]** – pole automatycznie wypełnione wartością **[do dnia]**.

- **[Data od]** – początek ważności zlecenia.
 - **[Data do]** – koniec ważności zlecenia.
 - **[Czas Od]** – moment rozpoczęcia przetwarzania zlecenia w systemie DM.
 - **[OTP]** – zlecenie z odroczonym terminem płatności.
 - **[bez OTP]** – zlecenie bez odroczonego terminu płatności.
- **Zlecenie podrzędne [Take Profit]** (przechowywane w DM):
 - **[Cena uaktywnienia]** – Cena uaktywnienia - limit aktywacji dla zleceń **DDM+ [TP]**.
 - **Zlecenie podrzędne [Stop Loss]** (przechowywane w DM):
 - **[Cena uaktywnienia]** - Cena uaktywnienia - limit aktywacji dla zleceń **DDM+ [SL]**.

Ważne! Więcej informacji nt. zleceń **DDM+ One Cancels Other**:

<http://bossa.pl/narzedzia/automaty/zleceniaddm/onecancelsother/>

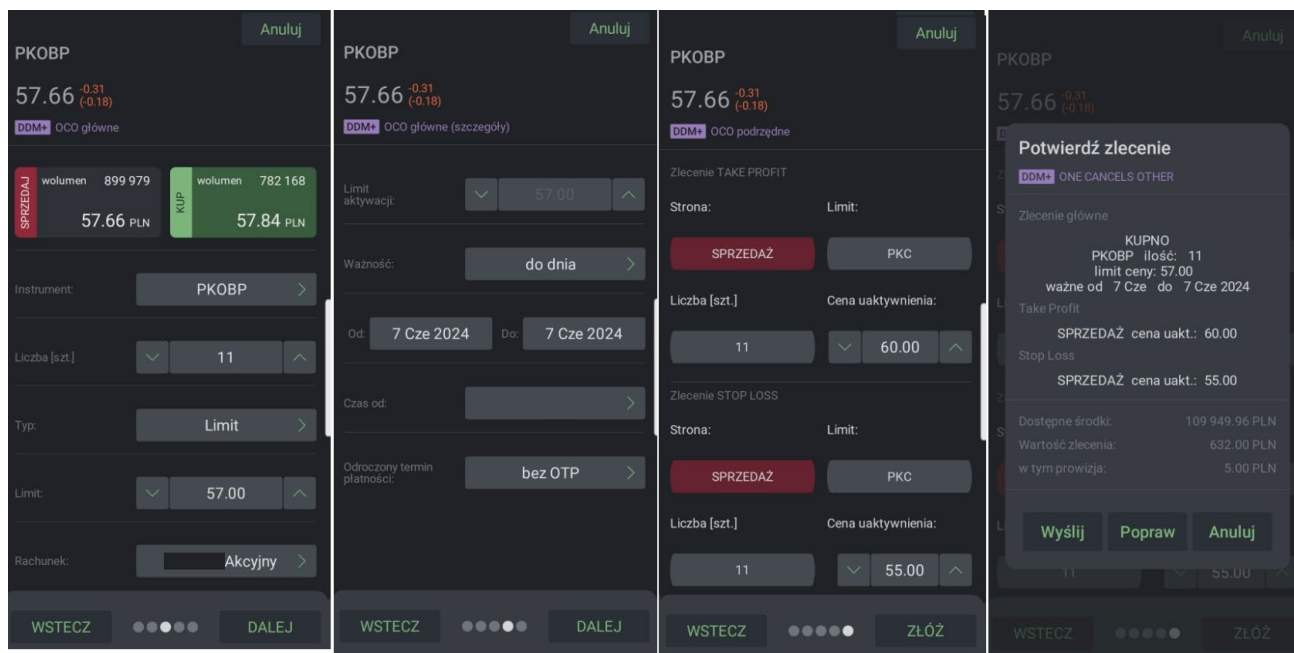

7.4.5 Zlecenia DDM+ One or Other

Zlecenie **One or Other** (jedno albo drugie) jest zleceniem umożliwiającym otwarcie pozycji po przebiciu określonego poziomu kursu, powyżej lub poniżej aktualnej ceny rynkowej.

Okno składania zleceń **DDM+ One or Other**:

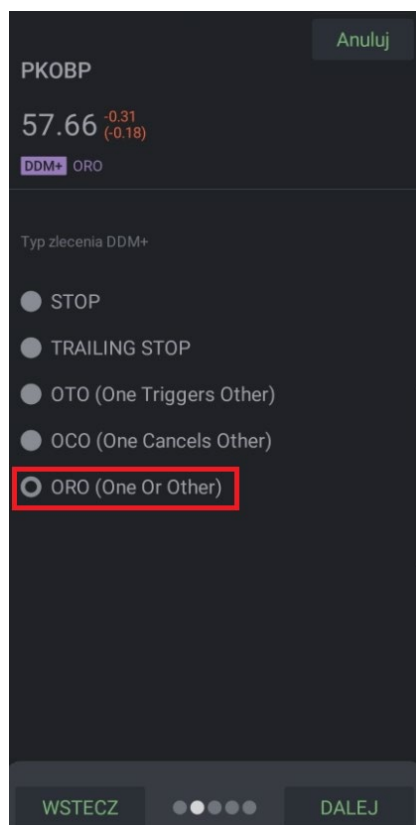

Prawidłowo zdefiniowane zlecenie powinno zawierać:

- **Zlecenie [Take Profit]** (przechowywane w DM):
 - **[Instrument]** – Instrument finansowy, którego będzie dotyczyć zlecenie.
 - **[Ilość]** – ilość (wolumen) instrumentów finansowych w zleceniu.
 - **[Typ]** – typ zlecenia PKC bądź Limit.
 - **[Limit]** - limit ceny w zleceniu.
 - **[Ważność]** – pole automatycznie wypełnione wartością **[do dnia]**.
 - **[Data od]** – początek ważności zlecenia.
 - **[Data do]** – koniec ważności zlecenia.
 - **[Cena uaktywnienia]** - Cena uaktywnienia - limit aktywacji dla zleceń **DDM+ [TP]**.
 - **[OTP]** – zlecenie z odroczonym terminem płatności.

- **[bez OTP]** – zlecenie bez odroczonego terminu płatności.
- **Zlecenie podrzędne [Stop Loss]** (przechowywane w DM):
 - **[Kup/Sprzedaj]** - kierunek zlecenia.
 - **[Limit]** - kurs realizacji zlecenia Stop Loss.
 - **[Typ]** – typ zlecenia PKC bądź Limit.
 - **[Cena Uaktywnienia]** - Cena uaktywnienia - limit aktywacji dla zleceń **DDM+ [SL]**.

Ważne! Więcej informacji nt. zleceń DDM+ One or Other:
<http://bossa.pl/narzedzia/automaty/zleceniaddm/oneorother/>

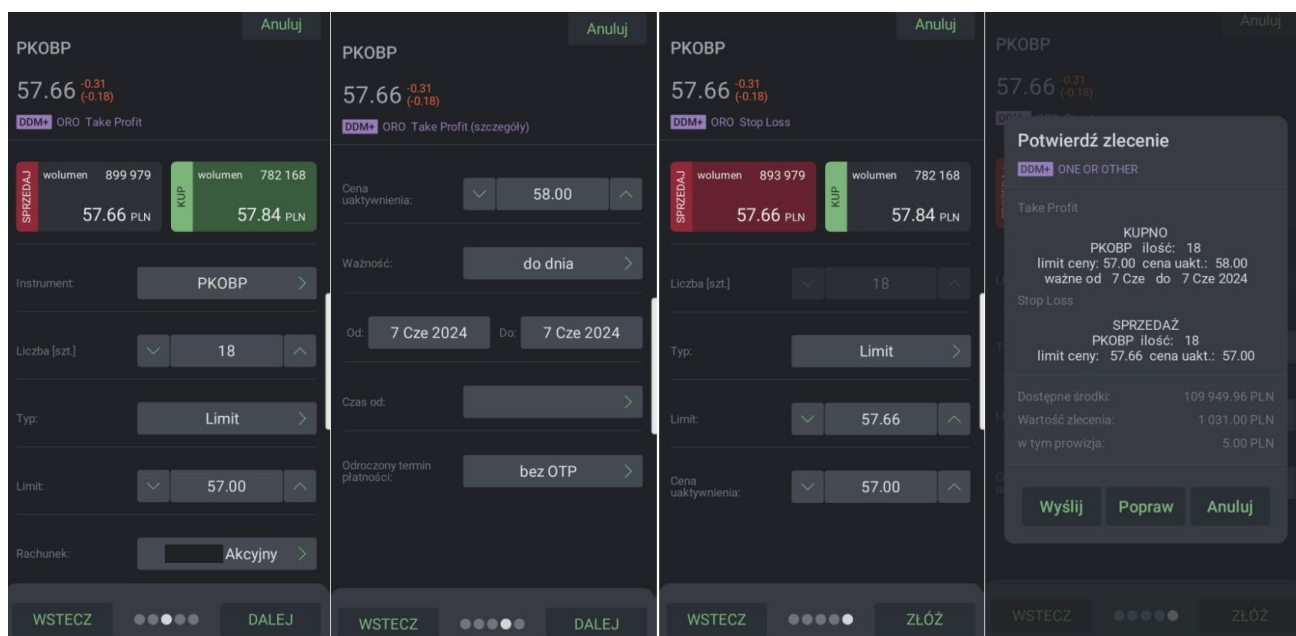

7.5 Transakcje

Wybranie z menu dolnego ikony  przeniesie nas do sekcji transakcji,

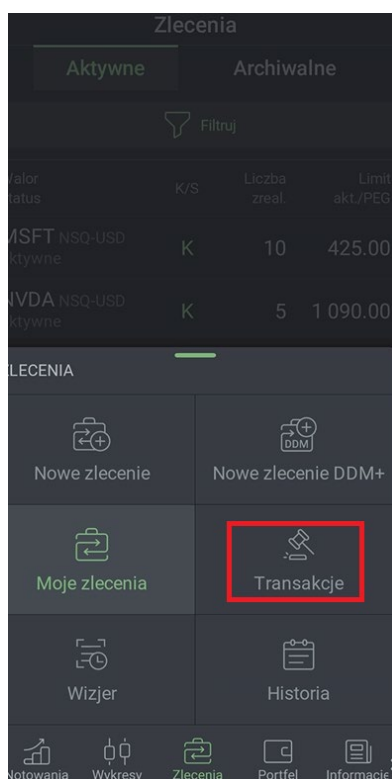

w której widoczne są wszystkie bieżące transakcje.

Walor data realizacji	K/S	Liczba	Cena
KGHM 29.05.2024 10:11:57	S	1	230.00
KGHM 29.05.2024 10:09:31	S	1	230.00
KGHM 29.05.2024 10:08:29	S	1	230.00
NVDA NSQ-USD 29.05.2024 10:06:54	K	10	1 100.00
AMZN NSQ-USD 29.05.2024 10:05:54	K	3	180.00
KGHM 29.05.2024 10:02:28	S	1	230.00
PEKAO 29.05.2024 09:58:19	K	10	160.75
PKNORLEN 29.05.2024 09:56:56	K	20	65.240

Możemy je filtrować przy użyciu ikony  znajdującej się w górnej części ekranu

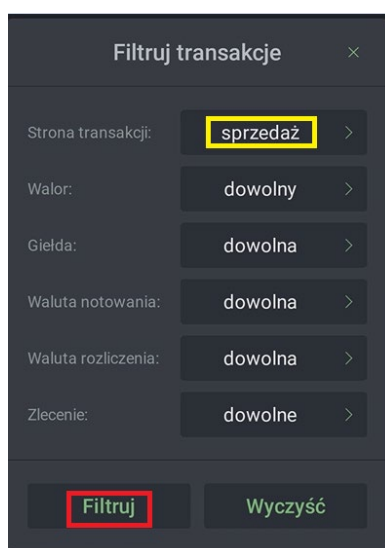
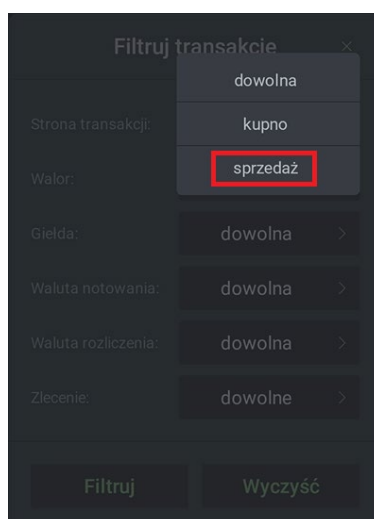
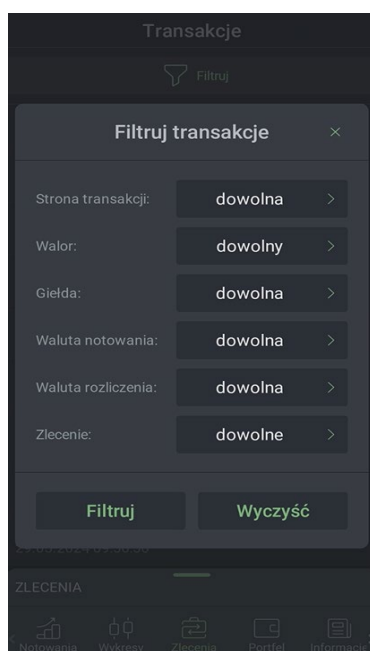

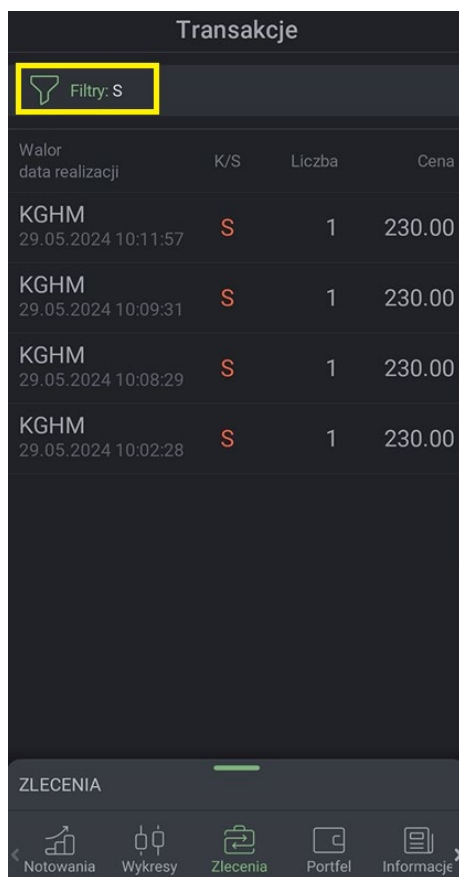

Aby wyłączyć filtr należy ponownie kliknąć w ikonę filtra

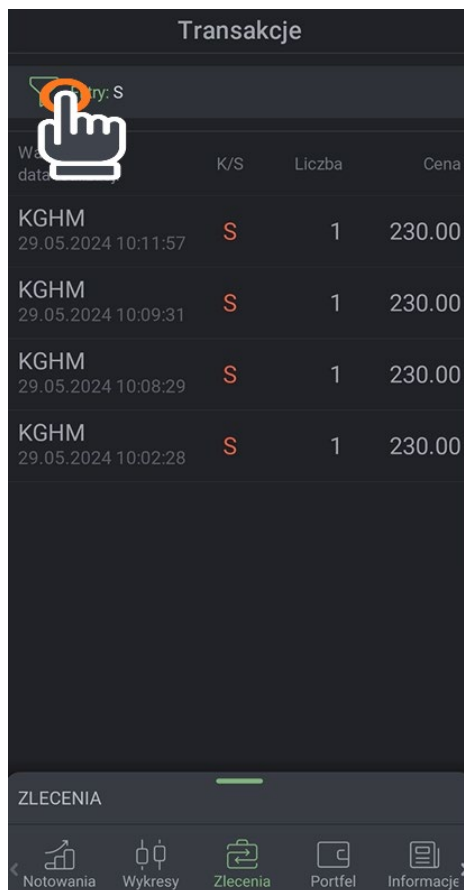

i wyczyścić lub zmienić jego ustawienia

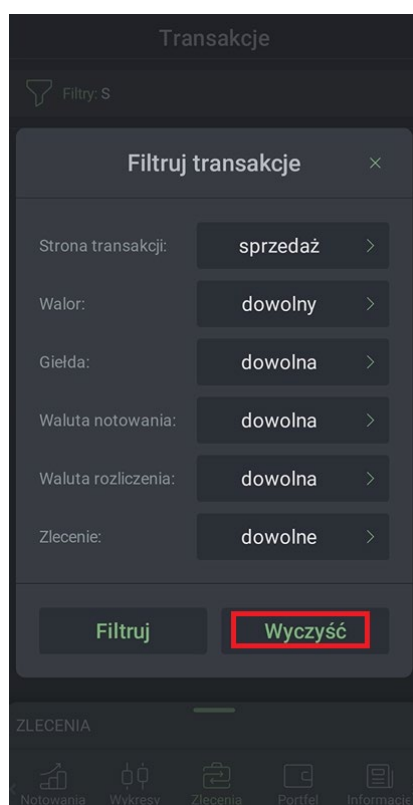

Specyfika rozliczeń transakcji na rynku zagranicznym

Transakcje zawarte na GPW rozliczane są natychmiast nawet jeżeli zlecenie nie jest jeszcze całkowicie zrealizowane. Natomiast ze względu na specyfikę rozliczeń transakcje zawarte na rynkach zagranicznych rozliczane są dopiero po całkowitym zrealizowaniu zlecenia lub anulowaniu jego niezrealizowanej części. W przypadku zleceń z dłuższym terminem ważności transakcje częściowe zawarte w ramach zlecenia są rozliczane po zakończeniu sesji. Z tego względu po częściowym zrealizowaniu zlecenia papierów nie będzie widać na stanie rachunku – pojawią się dopiero po całkowitej realizacji zlecenia (lub anulowaniu).

7.6 Wizjer

Sekcja „Wizjer”

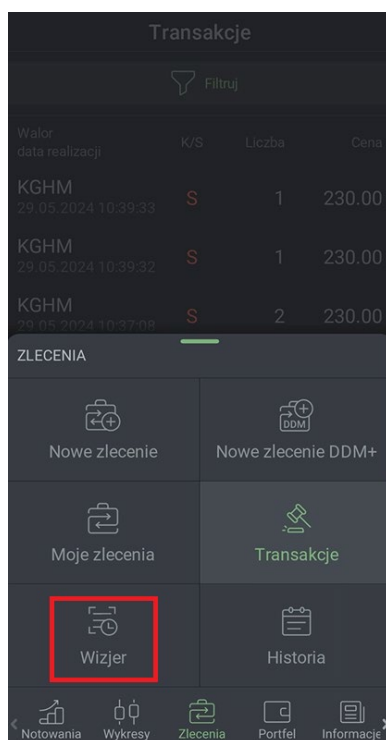

W tej sekcji znajdują się wszystkie informacje o operacjach przeprowadzonych na rachunku **kontekstowym** w ramach bieżącej sesji

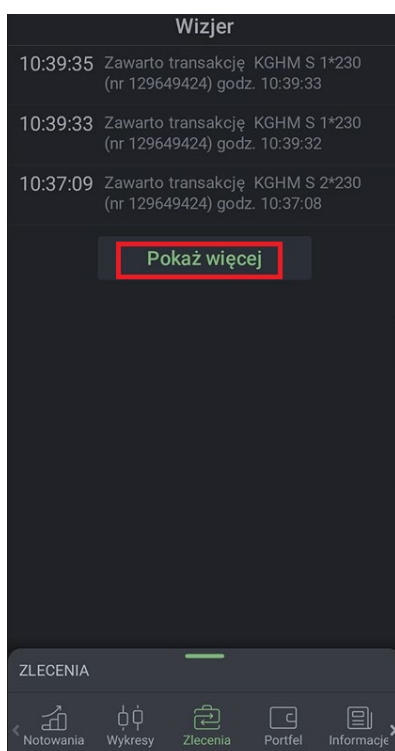

Należy pamiętać o tym że okno prezentuje tylko nowe (niewyświetlane wcześniej) informacje, po kolejnym zalogowaniu do aplikacji okno będzie puste i aby wyświetlić wszystkie informacje należy wybrać

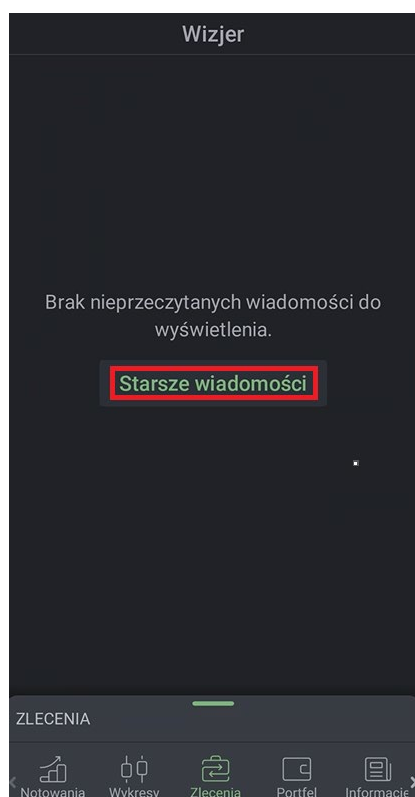

co spowoduje pobranie poprzednich komunikatów.

7.7 Historia

Sekcja „Historia”  umożliwia wyświetlenie i filtrowanie zleceń historycznych

Domyślnie filtr zleceń jest ustawiony na 7 ostatnich dni

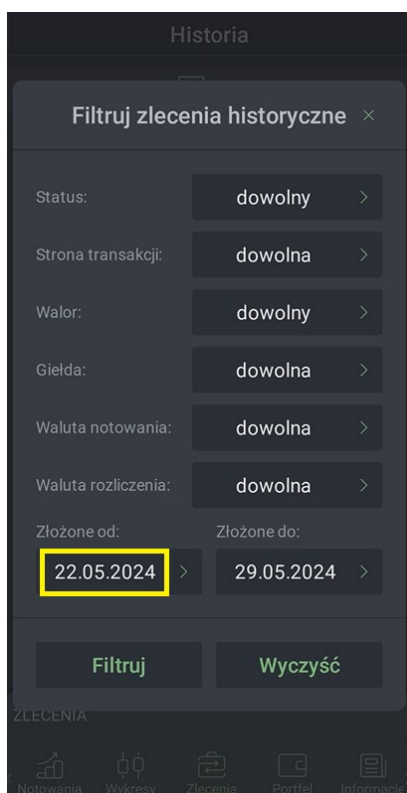

Wybranie  spowoduje wyświetlenie kalendarza i zdefiniowanie żądanych wartości

Po kliknięciu filtruj wyświetli się lista zleceń spełniających wybrane kryteria

Walor status	K/S	Liczba zreal.	Limit akt./PEG
JSW aktywne	K	1	31.00
KGHM wykonane	S	20 20	224.00
PZU wykonane	K	5 5	50.00
KGHM anulowane	K	24 10	220.00
JSW wykonane	K	1 1	32.000
JSW archiwalne	K	1	33.000
JSW wykonane	K	1 1	30.000
JSW archiwalne	K	1	33.000

ZLECENIA

Notowania Wykresy Zlecenia Portfel Informacje

Aby zmienić ustawienia należy ponownie kliknąć w ikonę filtra.

8. Portfel

W zakładce  znajdziemy informacje dotyczące posiadanych aktywów.

Po kliknięciu w ikonę portfela w dolnym menu otworzy się dolne menu

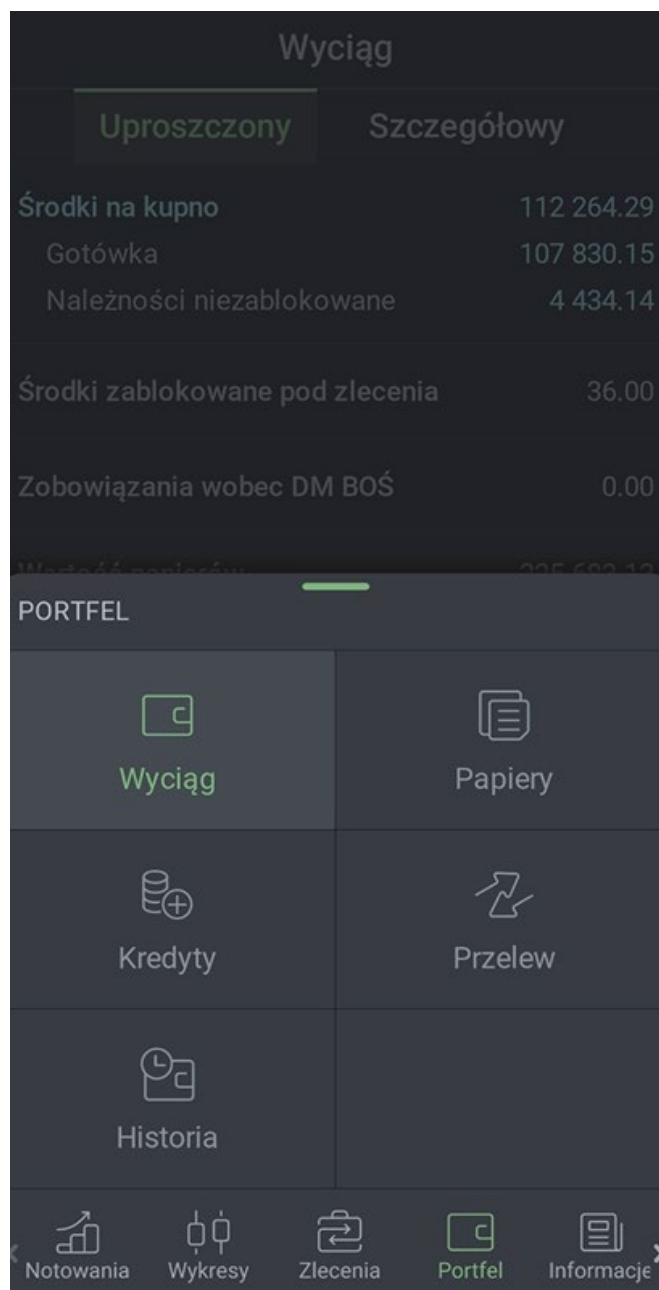

8.1 Wyciąg

Po kliknięciu w ikonę

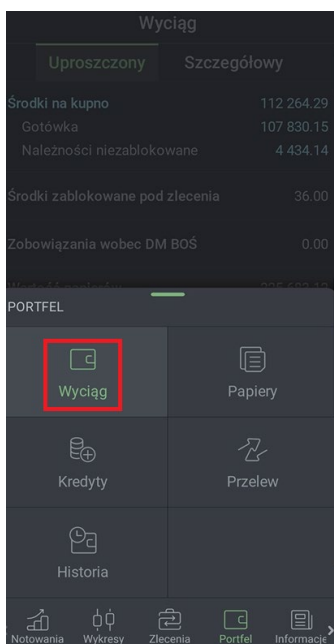

Uzyskamy dostęp do informacji o środkach pieniężnych zgromadzonych na rachunku kontekstowym. Jest on dostępny w kilku formatach w zależności od rodzaju rachunku.

Dla rachunku akcyjnego oraz IKE/IKZE (bez dostępu do rynków zagranicznych):

Wyciąg		Wyciąg	
Uproszczony	Szczegółowy	Uproszczony	Szczegółowy
Środki na kupno	112 266.79	Blokowane pod zlecenia	0.00
Gotówka	107 830.15	Gotówka blokowana	0.00
Należności niezablokowane	4 436.64	Należności blokowane	0.00
Środki zablokowane pod zlecenia	0.00	Maksymalne kupno	374 222.63
Zobowiązania wobec DM BOŚ	0.00	W tym na OTP	0.00
Wartość papierów Wg kursu odniesienia	225 683.12	Aktualny limit należności	1 000.00
Wartość portfela PLN Wraz z papierami	337 949.91	Do zwiększenia o	0.00
		Wartość portfela PLN Wraz z papierami	337 949.91

Dla rachunku kontraktowego i kontraktowego INTRA:

Wyciąg	
Gotówka	57 788.50
Gotówka blokowana pod zlecenia	5.50
Depozyt razem	96 049.00
W tym zablokowany	96 049.00
W tym do dyspozycji	0.00
Kwota do uzupełnienia	0.00
Zyski i straty dzienne	0.00
Wartość środków własnych PLN	153 843.00

PORTFEL

Notowania Wykresy Zlecenia Portfel Informacje

Dla rachunku zagranicznego oraz IKE/IKZE z dostępem do rynków zagranicznych są dostępne 4 wyciągi (po jednym dla każdej z walut):

Wyciąg					Wyciąg					Wyciąg					Wyciąg						
PLN	USD	EUR	GBP		PLN	USD	EUR	GBP		PLN	USD	EUR	GBP		PLN	USD	EUR	GBP			
Środki na kupno					Środki na kupno					Środki na kupno					Środki na kupno						
Gotówka				42 686.69	Gotówka				42 974.58	Gotówka				15 654.56	Gotówka					21 864.66	
Należności niezablokowane				0.00	Należności niezablokowane				0.00	Należności niezablokowane				0.00	Należności niezablokowane					0.00	
Środki zablokowane pod zlecenia					Środki zablokowane pod zlecenia					Środki zablokowane pod zlecenia					Środki zablokowane pod zlecenia						
Gotówka blokowana				0.00	Gotówka blokowana				2 200.32	Gotówka blokowana				2 227.44	Gotówka blokowana					0.00	0.00
Należności blokowane				0.00	Należności blokowane				0.00	Należności blokowane				0.00	Należności blokowane					0.00	0.00
Wartość papierów					Wartość papierów					Wartość papierów					Wartość papierów						
Wg kursu odniesienia					Wg kursu odniesienia					Wg kursu odniesienia					Wg kursu odniesienia						
62 615.21					10 874.22					0.00					1 676.70						
Wartość portfela PLN					Wartość portfela USD					Wartość portfela EUR					Wartość portfela GBP						
Wraz z papierami					Wraz z papierami					Wraz z papierami					Wraz z papierami						
105 301.90					56 049.12					17 882.00					23 541.36						

PORTFEL

Notowania Wykresy Zlecenia Portfel Informacje

8.2 Papiery

Po wybraniu ikony 

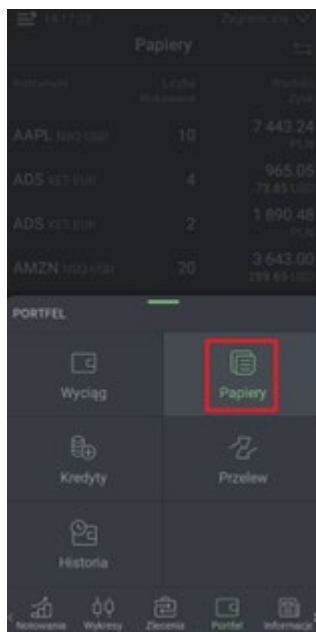

Uzyskamy dostęp do zgromadzonych na rachunku kontekstowym instrumentów.

Instrument	Liczba Blokowane	Wartość Zysk
ALLEGRO	3	119.51 0.51 PLN
COGNOR	1 500	12 045.00 1 281.38 PLN
EKOEXPORT	325	529.75 -4 636.27 PLN
EPM NMKT-USD	158	3 534.47 -1 367.88 PLN
EXK NYS-USD	250	4 054.82 -912.32 PLN
FEERUM	460	2 999.20 -4 302.31 PLN
G2XJ XET-EUR	34	5 323.12 51.99 PLN
GEOTRANS	145	1 058.50 -2 051.33 PLN
KGHM	50	7 862.50 -3 161.70 PLN
MNOD LSE-USD	0	547.93 PLN

Domyślnie papiery są wyświetlone w widoku „zwiniętym” jednowierszowym.

W pierwszej kolumnie widoczna jest nazwa instrumentu oraz w przypadku instrumentów z rynków zagranicznych symbol rynku i waluta notowania.

W drugiej kolumnie widzimy ilość posiadanych instrumentów dostępnych do sprzedaży oraz opcjonalnie (poniżej) ilość instrumentów blokowanych

W trzeciej ostatniej kolumnie widzimy wartość danego papieru (górny wiersz) oraz zysk/stratę (dolny wiersz).

W dolnej części listy znajdziemy podsumowanie

Papiery		
Instrument	Liczba Blokowane	Wartość Zysk
PZU	112	5 555.20 -422.06 PLN
RIO LSE-GBP	20 17	11 027.86 PLN
SCPFL	22	3 704.80 525.71 PLN
STALPROD	16	3 472.00 245.25 PLN
SYNEKTIK	240	35 952.00 31 954.06 PLN
TLT5 LSE-USD	4	107.11 PLN
XTPL	50	6 490.00 318.47 PLN
Razem wartość		Razem zysk
135 102.31		19 332.41
		Waluta
11 390.10		379.10
		USD

PORTFEL

Notowania Wykresy Zlecenia Portfel Informacje

wartości papierów i zysku/straty dla każdej z walut.

W prawej górnej części ekranu znajdziemy ikonę

Papiery		
Instrument	Liczba Blokowane	Wartość Zysk
PZU	112	5 555.20 -422.06 PLN
RIO LSE-GBP	20 17	11 027.86 PLN
SCPFL	22	3 704.80 525.71 PLN
STALPROD	16	3 472.00 245.25 PLN
SYNEKTIK	240	35 952.00 31 954.06 PLN
TLT5 LSE-USD	4	107.11 PLN
XTPL	50	6 490.00 318.47 PLN
Razem wartość		Razem zysk
135 102.31		19 332.41
		Waluta
11 390.10		379.10
		USD

PORTFEL

Notowania Wykresy Zlecenia Portfel Informacje

umożliwiającą sterowanie parametrami wyceny.

Po wybraniu wyceny według waluty rozliczenia

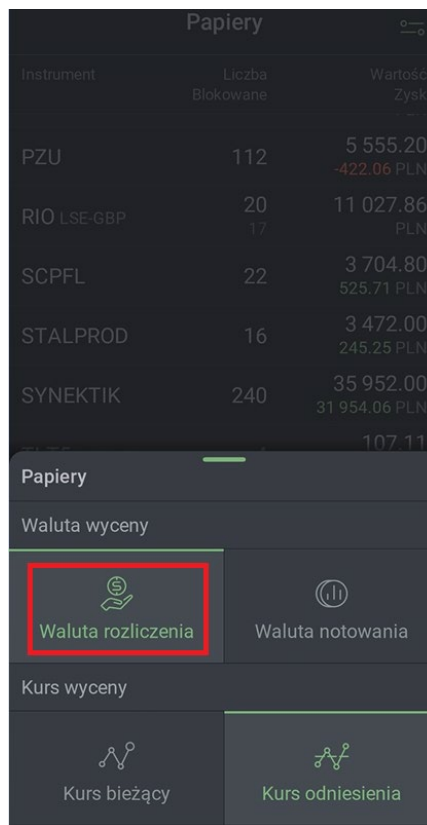

Widoczna będzie wartość instrumentu oraz zysk/strata w walucie rozliczenia

Papiery		
Instrument	Liczba Blokowane	Wartość Zysk
MOBRUK	82	26 158.00 1 838.61 PLN
NVDA NSQ-USD	10	11 390.10 379.10 USD
PEKAO	20	3 204.00 -18.50 PLN

Po wybraniu waluty notowania widoczna będzie wartość instrumentu oraz zysk/strata w walucie notowania.

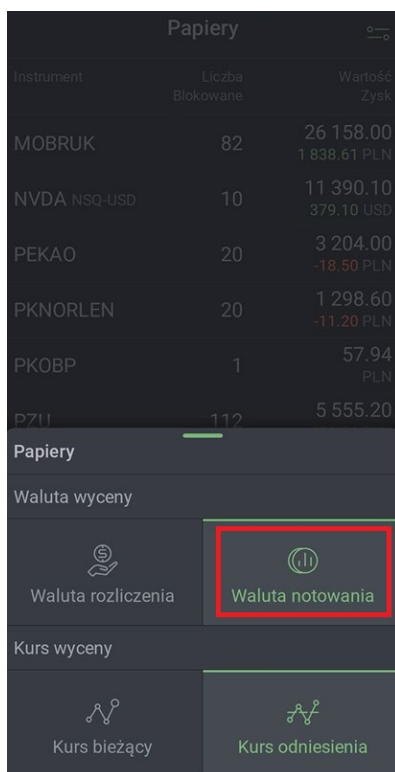

Instrument	Liczba Blokowane	Wartość Zysk
AMZN NSQ-USD	20	3 643.00 289.65 USD
BMW XET-EUR	10 10	1 876.00 -2.00 EUR
BMW	10	938.00

Wybór tego parametru ma wpływ również na widok podsumowania.

Przy wybraniu waluty rozliczenia w podsumowaniu mogą być widoczne 2 wiersze:

Razem wartość	Razem zysk	Waluta
132 674.65	17 630.34	PLN
11 390.10	379.10	USD

gdyż na rachunku znajdują się papiery kupione za PLN i USD, natomiast w przypadku wyboru waluty notowania mogą być widoczne nawet 4 wiersze:

Razem wartość	Razem zysk	Waluta
108 739.12	19 792.87	PLN
13 354.62	-202.58	USD
1 251.88	12.24	EUR
2 034.63	0.00	GBP

jeżeli na rachunku znajdują się papiery notowane w każdej z walut.

Analogicznie po wybraniu wyceny wg kursu bieżącego lub kursu odniesienia wartość papierów i zysk/strata będą prezentowane wg wybranej wartości.

Papiery		
Instrument	Liczba Blokowane	Wartość Zysk
AMZN NSQ-USD	20	3 643.00 289.65 USD
BMW XET-EUR	10	1 876.00 -2.00 EUR
BMW XET-EUR	10	938.00 -35.70 EUR
BTG NMKT-USD	100	284.00 USD
DTLA LSE-USD	16	70.98 USD
KAP LSE-USD	44	1 947.00 206.25 USD

Papiery	
Waluta wyceny	
 Waluta rozliczenia	 Waluta notowania
Kurs wyceny	
 Kurs bieżący	 Kurs odniesienia

Domyślnie papiery są wyświetlone w widoku „zwiniętym” jednowierszowym.

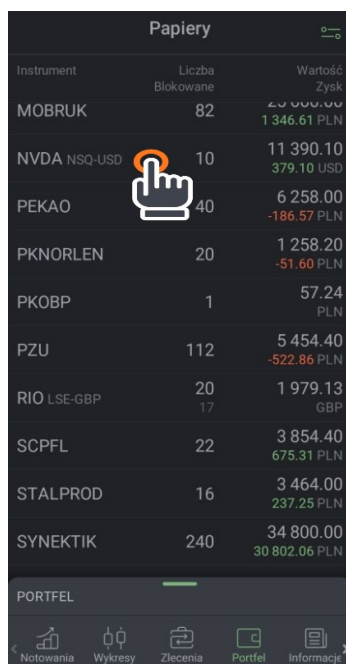

Instrument	Liczba Blokowane	Wartość Zysk
MOBRUK	82	20 000.00 1 346.61 PLN
NVDA NSQ-USD	10	11 390.10 379.10 USD
PEKAO	40	6 258.00 -186.57 PLN
PKNORLEN	20	1 258.20 -51.60 PLN
PKOBP	1	57.24 PLN
PZU	112	5 454.40 -522.86 PLN
RIO LSE-GBP	20	1 979.13 GBP
SCPFL	22	3 854.40 675.31 PLN
STALPROD	16	3 464.00 237.25 PLN
SYNEKTIK	240	34 800.00 30 802.06 PLN

PORTFEL

Notowania Wykresy Zlecenia Portfel Informacje

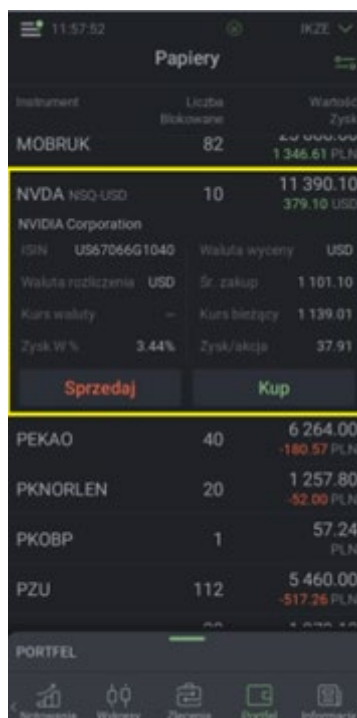

Instrument	Liczba Blokowane	Wartość Zysk
MOBRUK	82	20 000.00 1 346.61 PLN
NVDA NSQ-USD	10	11 390.10 379.10 USD
NVIDIA Corporation		
ISIN	US6706661040	Waluta wyceny USD
Waluta rozliczenia	USD	Śr. zakup 1 101.10
Kurs waluty	-	Kurs bieżący 1 139.01
Zysk W %	3.44%	Zysk/akcja 37.91
Sprzedaj Kup		
PEKAO	40	6 264.00 -180.57 PLN
PKNORLEN	20	1 257.80 -52.00 PLN
PKOBP	1	57.24 PLN
PZU	112	5 460.00 -517.26 PLN

PORTFEL

Notowania Wykresy Zlecenia Portfel Informacje

Po rozwinięciu szczegółów mamy możliwość złożenia zlecenia kupna bądź sprzedaży wybranego instrumentu finansowego oraz widzimy szczegółowe informacje na temat danej pozycji zawierające walutę rozliczenia i wyceny, średnią cenę zakupu (po zawarciu transakcji może aktualizować się z niewielkim opóźnieniem) oraz potencjalny zysk/stratę zarówno w ujęciu procentowym jak i nominalnym. W podsumowaniu widocznym w dolnej części ekranu prezentowana jest całkowita wartość posiadanych papierów oraz hipotetyczny zysk/strata na wszystkich instrumentach.

Uwaga - Dla rachunku kontraktowego niedostępna jest funkcjonalność wyceny wg kursu bieżącego oraz prezentacja zysku/straty.

8.3 Kredyty

Aplikacja bossaMobile umożliwia obsługę **linii kredytowej**. Ekran prezentuje aktualne zaangażowanie kredytowe oraz pozwala na **zasilenie rachunku maklerskiego** środkami z kredytu jak również jego **spłatę**. W celu spłaty bądź zasilenia konieczne jest wybranie odpowiedniej opcji **[spłata]** albo **[zasilenie]**.

Następnie wybieramy kwotę zasilenia bądź spłaty kredytu i akceptujemy wniosek.

Po wybraniu ikony 

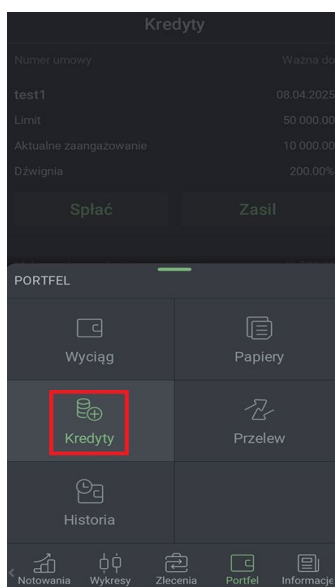

Uzyskamy dostęp do modułu umożliwiającego obsługę posiadanej linii kredytowej gdzie można złożyć dyspozycję zasilenia lub spłaty kredytu.

8.4 Przelewy

W zakładce przelewy po wybraniu jednego z posiadanych rachunków możemy dokonać przelewu na jeden z rachunków bankowych który został przez nas wcześniej wskazany lub na rachunek wewnętrzny.

Rozwinięcie szczegółów rachunku docelowego pozwoli nam wybrać jeden z nich. Po wpisaniu kwoty interesującego nas przelewu należy go zaakceptować. Wybranie opcji **[anuluj]** powoduje powrót do głównej zakładki **[przelewy]**.

Jeżeli na rachunku posiadamy środki w różnych walutach (i posiadamy zdefiniowany rachunek do przelewów w danej walucie) to będzie on widoczny kilkakrotnie za każdym razem z widocznym saldem danej waluty.

Po wybraniu ikony 

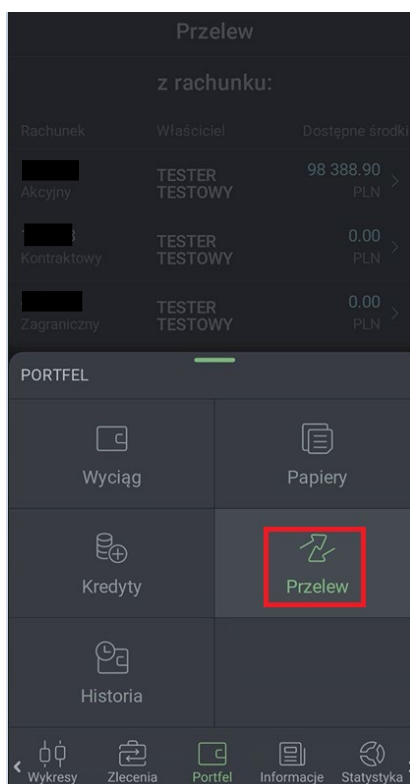

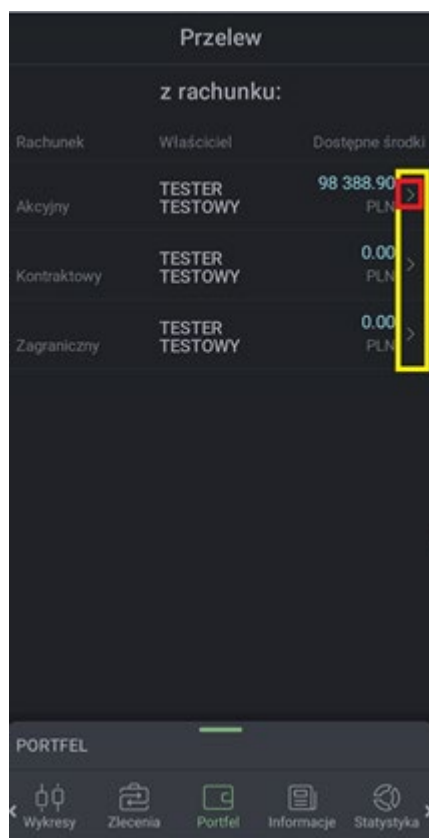

Uzyskamy dostęp do modułu umożliwiającego obsługę przelewów, gdzie można złożyć dyspozycję przelania środków na wybrany rachunek.

Na ekranie zobaczymy listę posiadanych w DM rachunków inwestycyjnych (za wyjątkiem rachunku forex, który nie jest obsługiwany przez aplikację i rachunków IKE/IKZE, z których nie można dokonać przelewu).

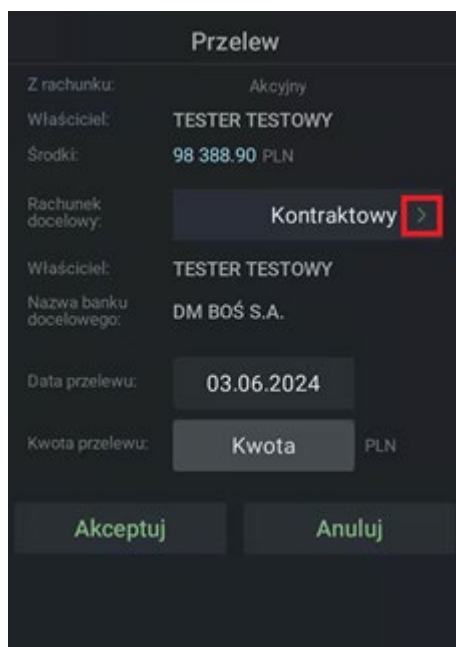

Po wybraniu za pomocą ikony  znajdującej się po prawej stronie wiersza dotyczącego rachunku, zostaniemy przeniesieni do ekranu dyspozycji

Gdzie za pomocą ikony  możemy wybrać na jaki rachunek chcemy dokonać przelewu

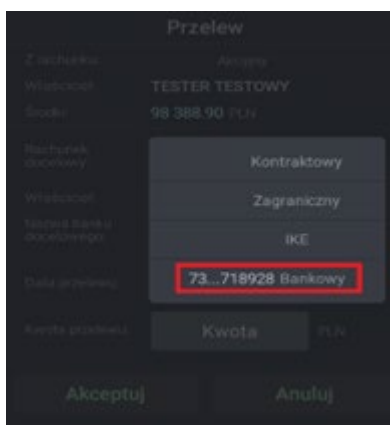

Następnie musimy podać kwotę przelewu

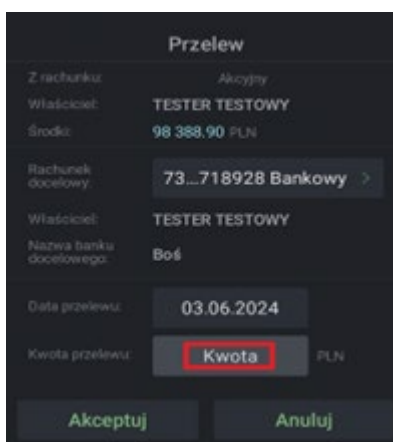

Wpisując ją z klawiatury

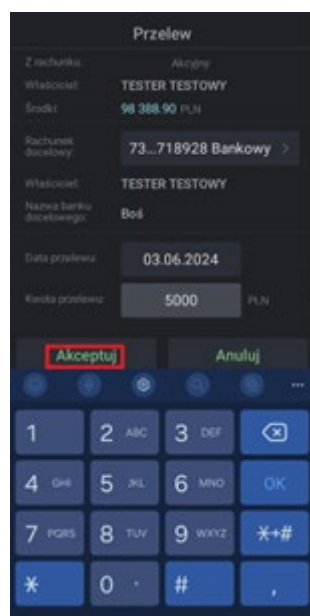

I zatwierdzić guzikiem akceptuj

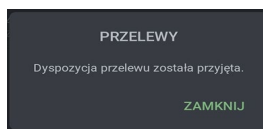

8.5 Historia

Po wybraniu ikony 

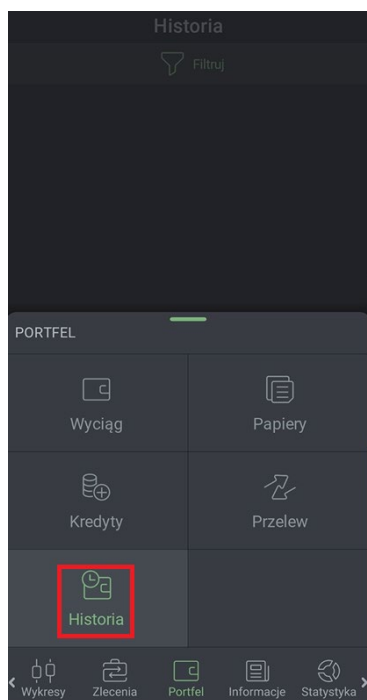

Uzyskamy dostęp do modułu umożliwiającego wyświetlenie historii rachunku kontekstowego.

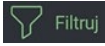
Najpierw należy ustawić żądany zakres historii przy użyciu ikony filtra 

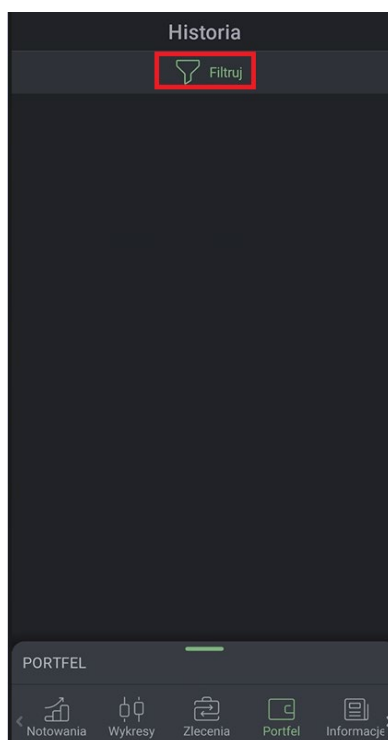

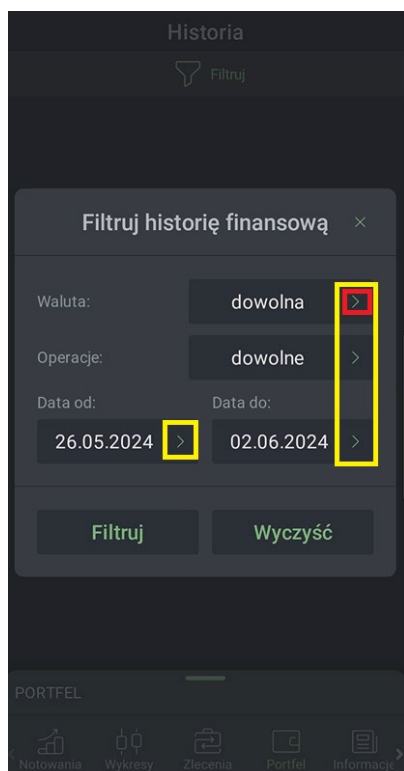

Możemy filtrować operacje we wszystkich lub wybranych walutach

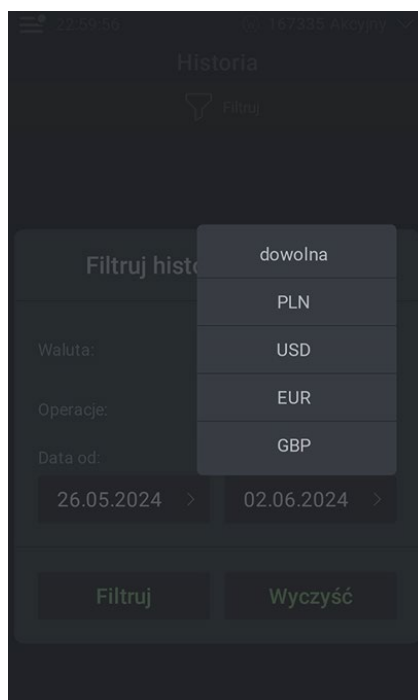

Możemy też filtrować różne rodzaje operacji

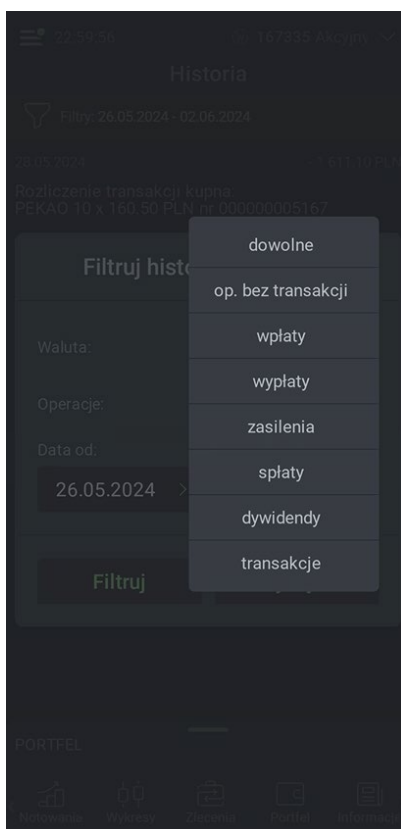

W wybranym zakresie dat

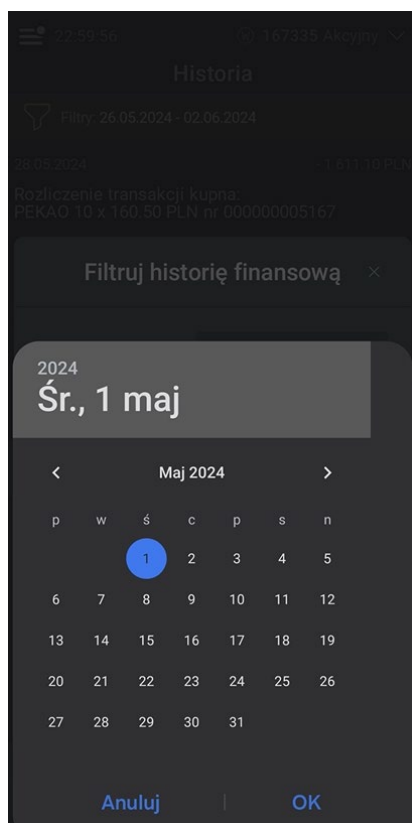

Po zdefiniowaniu wszystkich żądanych filtrów należy zatwierdzić ich parametry przy użyciu guzika FILTRUJ

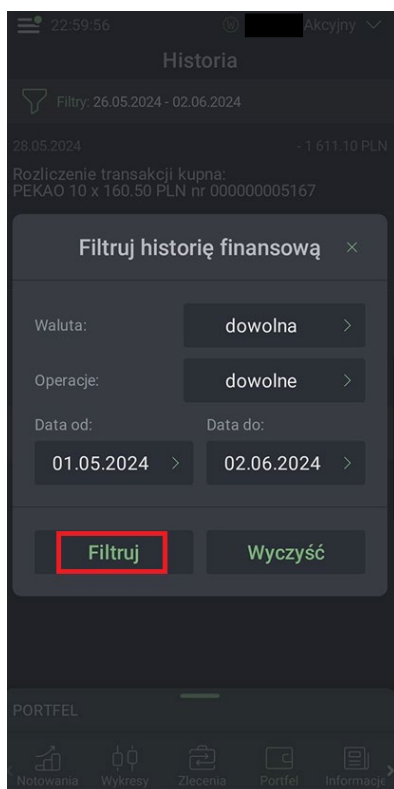

Co spowoduje wyświetlenie historii

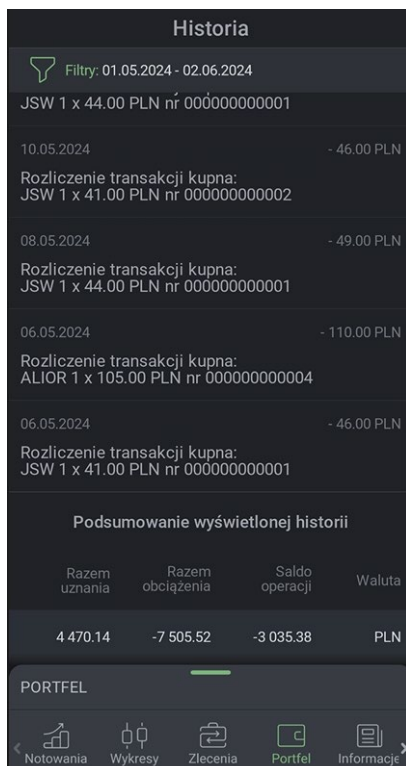

9. Informacje

Po kliknięciu w ikonę  w dolnym menu

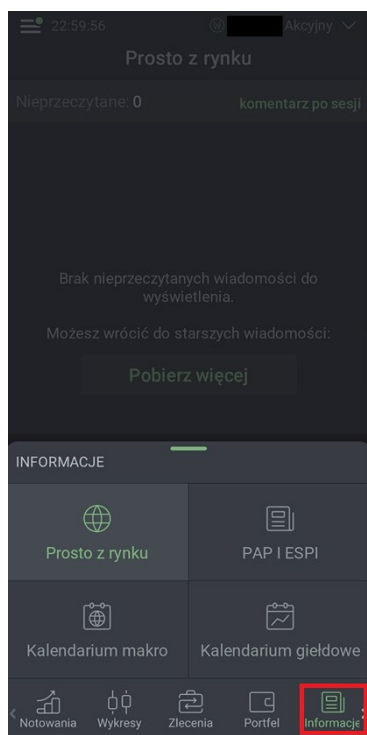

Uzyskamy dostęp do modułu zawierającego informacje z rynku

9.1 Prosto z rynku

Wybierając

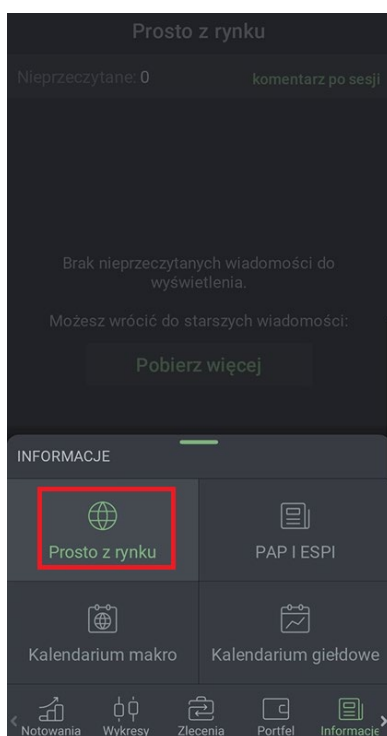

Uzyskamy dostęp do komentarzy analityków DM

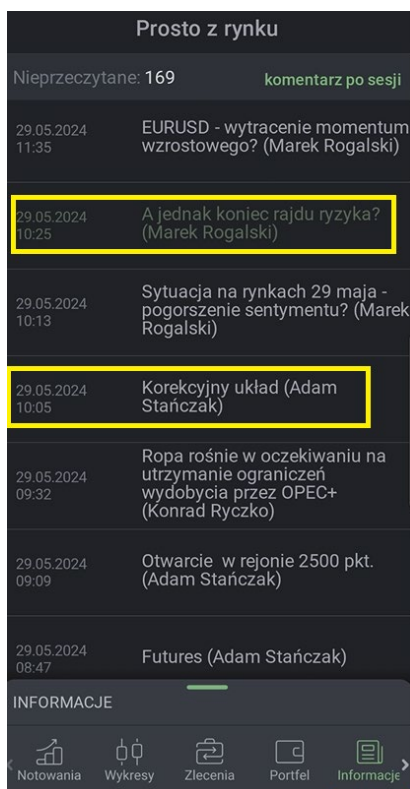

Dla wygody użytkownika nieprzeczytane komentarze oznaczone są białym kolorem czcionki aby łatwiej było je odróżnić od przeczytanych, które oznaczone są zieloną czcionką.

Aby wyświetlić treść komentarza należy kliknąć w jego nagłówek

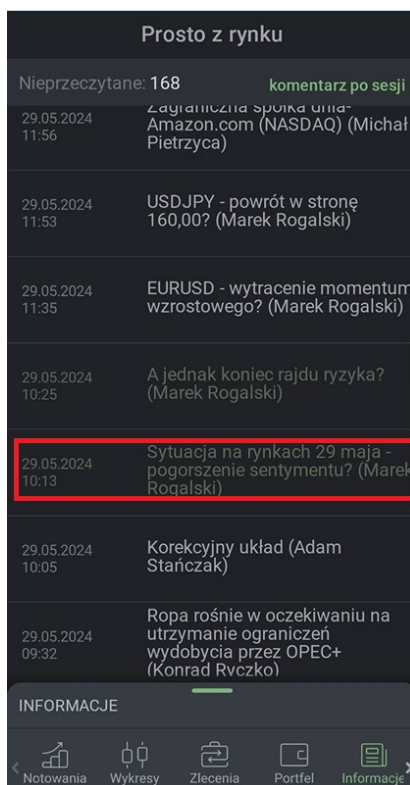

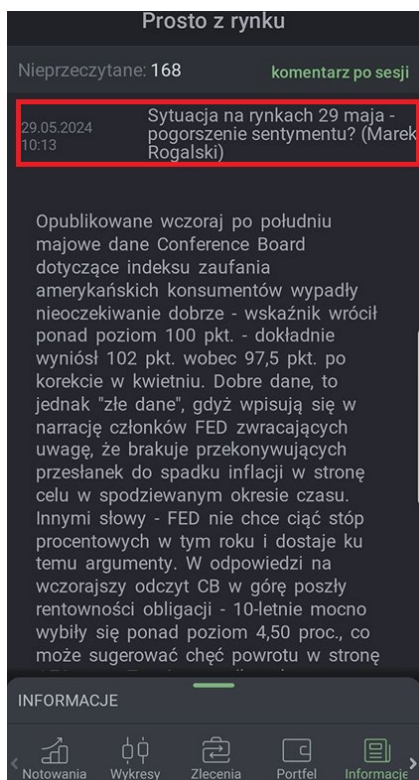

Ponowne kliknięcie w nagłówek komentarza spowoduje jego „zwinięcie”.

Po wybraniu

Zostaną odfiltrowane tylko komentarze posesyjne

9.2 PAP i ESPI

Wybierając 

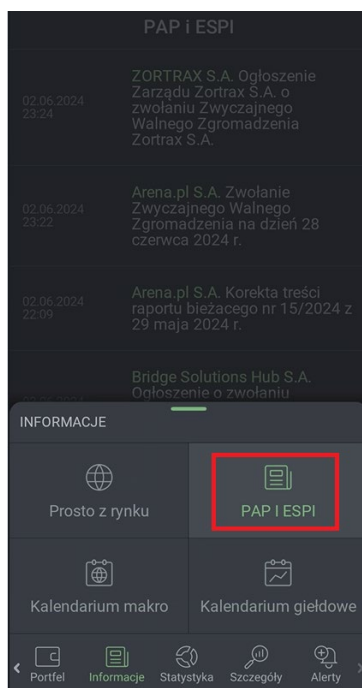

Uzyskamy dostęp do komunikatów PAP i ESPI

Kliknięcie w nagłówek komunikatu spowoduje jego rozwinięcie (ponowne kliknięcie zwinięcie)

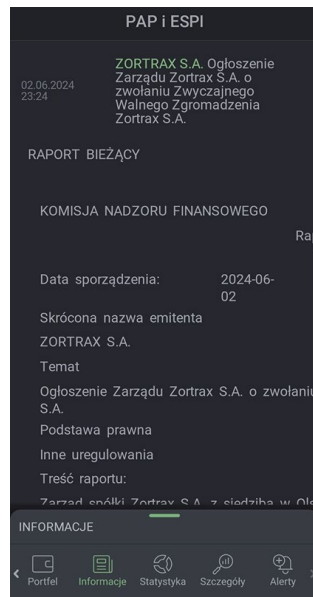

9.3 Kalendarium makro

Wybierając  Kalendarium makro

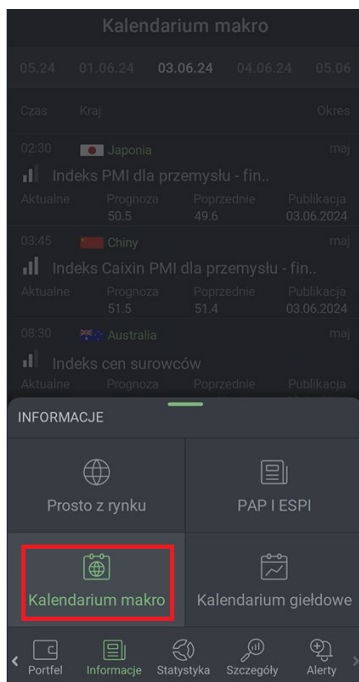

Uzyskamy dostęp do kalendarium zawierającego opublikowane komunikaty makroekonomiczne oraz kalendarium przyszłych publikacji.

Wybrane daty prezentowane są na przewijanym pasku w górnej części ekranu, na którym można wybrać interesujący użytkownika dzień.

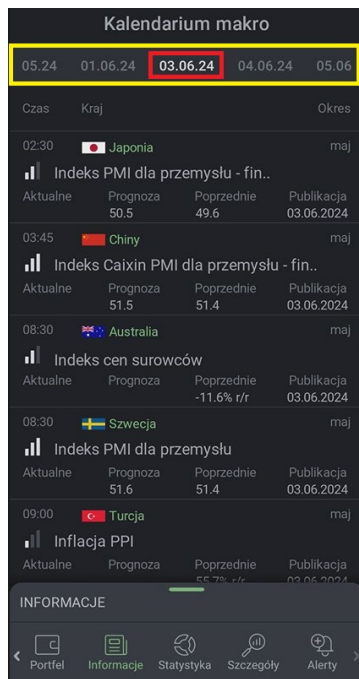

9.4 Kalendarium giełdowe

Wybierając  Kalendarium giełdowe

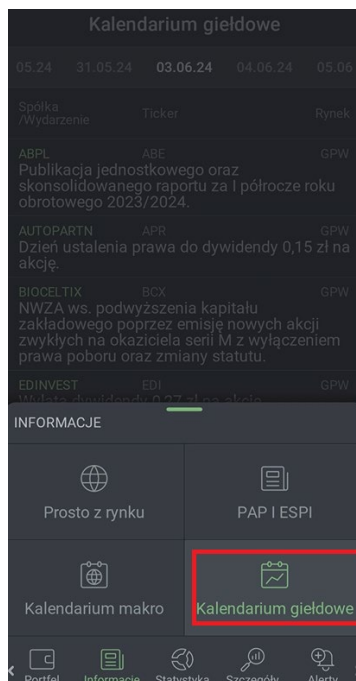

Uzyskamy dostęp do kalendarium dotyczącego wydarzeń korporacyjnych.

Kalendarium obsługuje się analogicznie do kalendarium makro

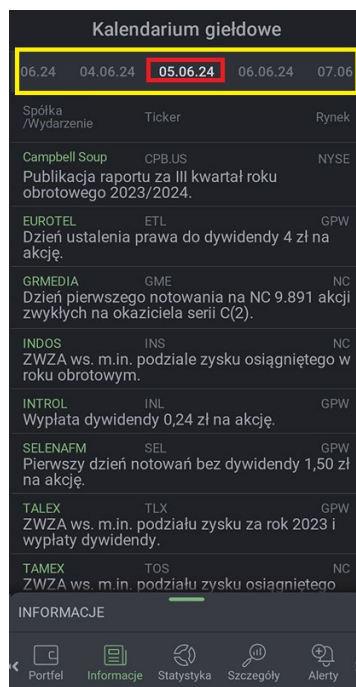

10. Statystyka

Wybierając w dolnym menu ikonę  uzyskamy dostęp do statystyki bieżącej (ostatniej) sesji na GPW.

Widok można przesuwać za pomocą strzałek lub przewinąć palcem.

11. Szczegóły

Wybierając ikonę  w dolnym menu

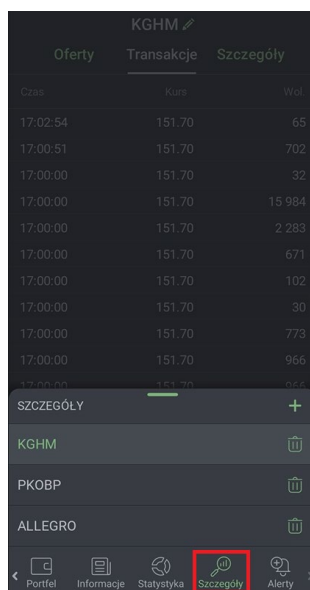

Dodawanie (i usuwanie oraz przenoszenie) papierów do sekcji szczegółów odbywa się analogicznie jak dodawanie instrumentów do tabeli notowań lub dodawanie wykresów.

Klikając w odpowiedni nagłówek lub przewijając ekran uzyskujemy odpowiednio widok

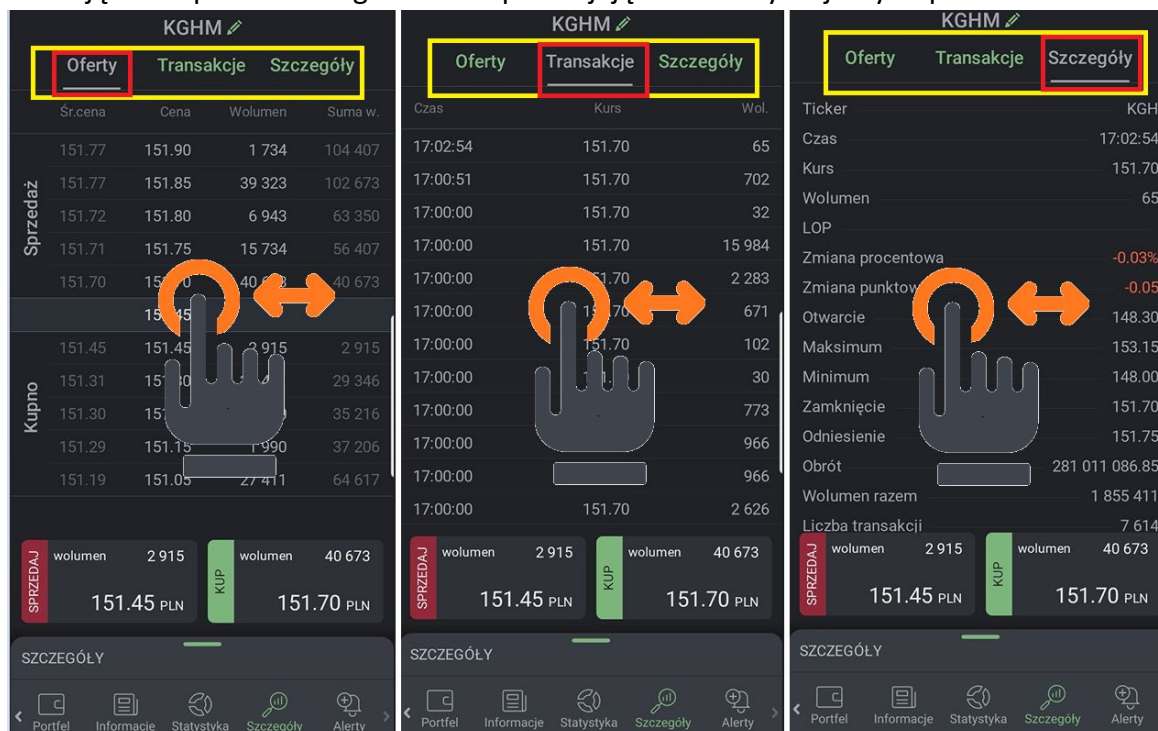

prezentujący oferty, transakcje lub szczegóły danego instrumentu.

Zwracamy uwagę, że widok prezentujący 5 ofert widoczny jest tylko dla posiadaczy pakietu „Zielony5” lub wyższego.

12 Alerty

Wybierając ikonę  w dolnym menu

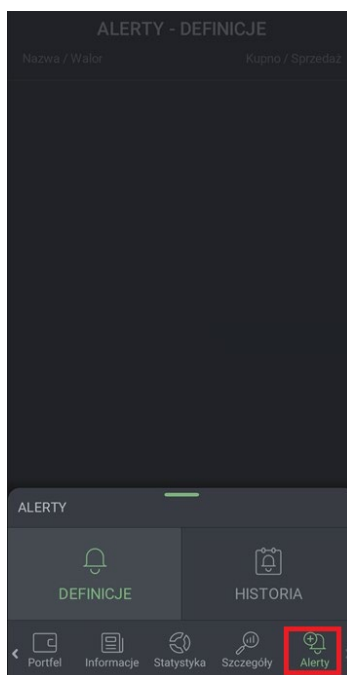

przejdziemy do modułu alertów.

Alerty to powiadomienia informujące o wystąpieniu zdefiniowanego przez użytkownika zdarzenia.

W celu dodania alertu należy wybrać ikonę „+” w prawym dolnym rogu

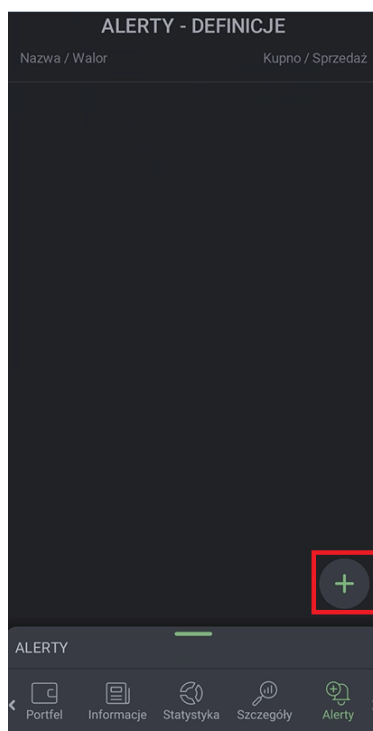

A następnie wpisać nazwę instrumentu, którego ma dotyczyć alert i wybrać go z listy klikając w odpowiednią nazwę

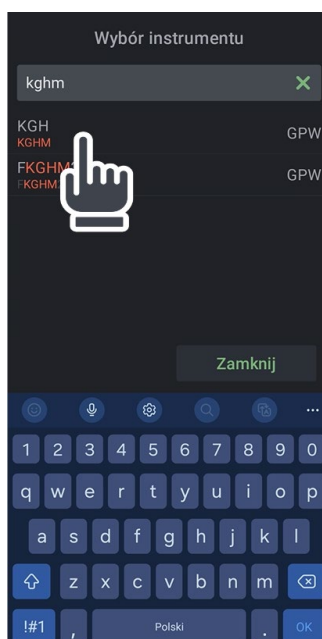

Stworzenie nowej definicji alertu polega na określeniu sytuacji, o której użytkownik chce zostać poinformowany oraz kanałów, którymi ta informacja zostanie mu przekazana gdy wystąpi. Służy do tego okno definiowania alertu.

Po „zaptaszku” co najmniej jednego z checkbox-ów

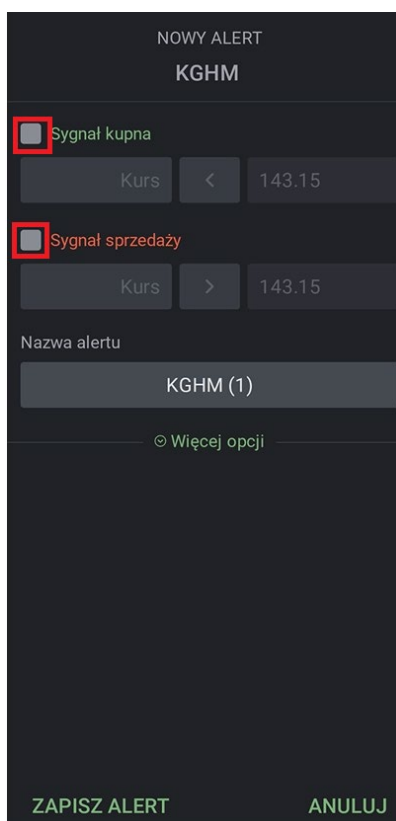

Uaktywnią się pola w których możemy definiować parametry alertu

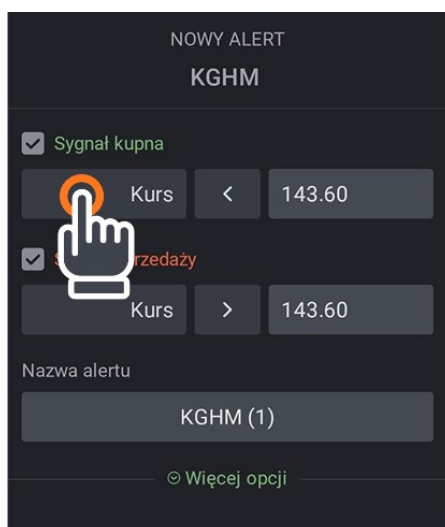

W pierwszym polu możemy zdefiniować poprzez wybranie właściwego parametru z listy, czego (zmiany jakiego parametru) ma dotyczyć alert.

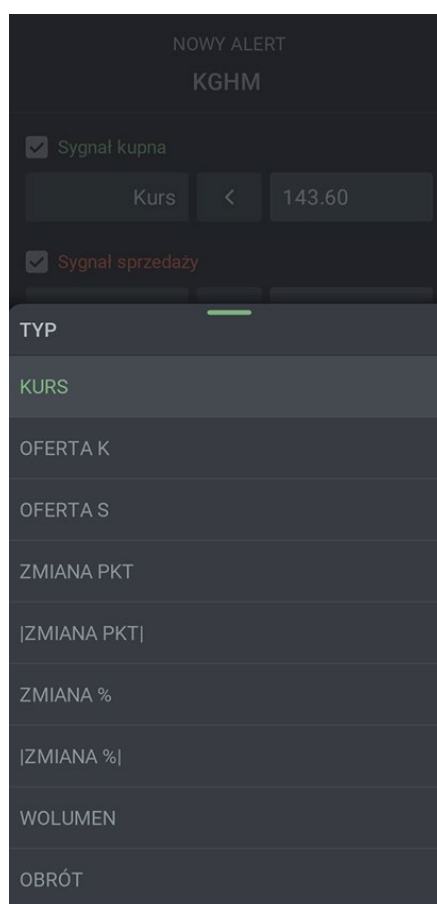

Dotknięcie drugiego pola umożliwi wybranie właściwego operatora logicznego

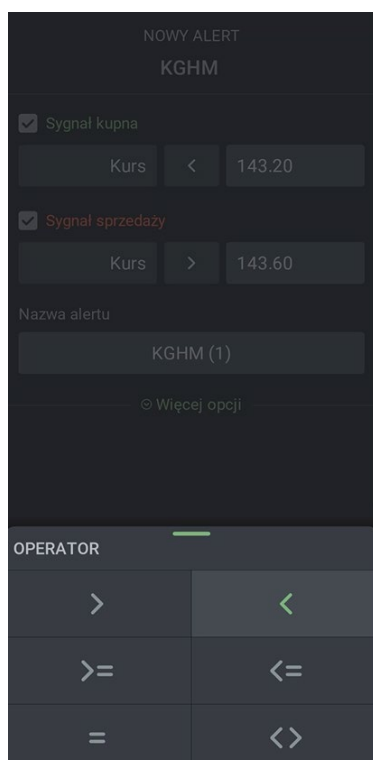

Zaś trzecie pole umożliwia wpisanie z klawiatury interesującej nas wartości

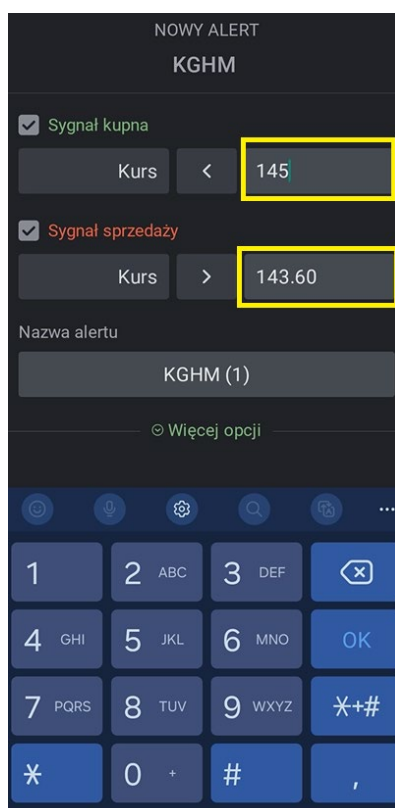

Rozwinięcie pola „więcej opcji”

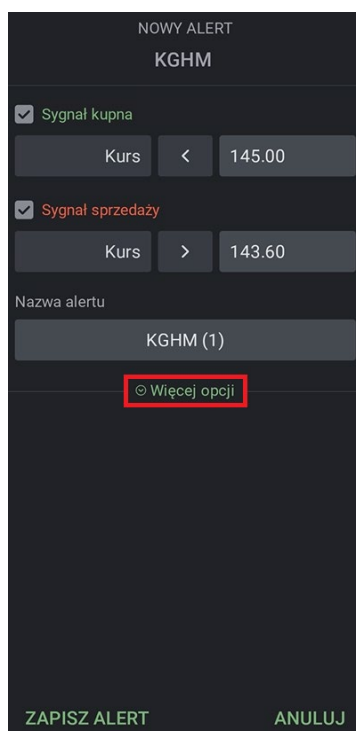

Umożliwi zdefiniowanie pozostałych parametrów alertu i kanału, którym alert ma zostać przekazany

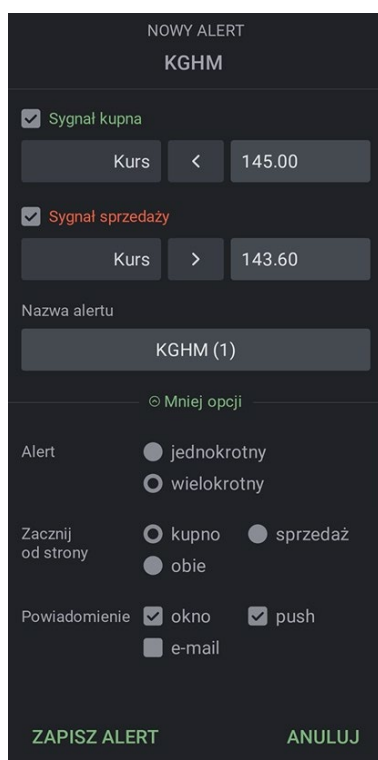

Alert jednokrotny oznacza, że powiadomienie o spełnieniu się zdefiniowanych warunków.

Alert wielokrotny oznacza wielokrotne (za każdym razem kiedy warunki zostaną spełnione) powiadomienia o spełnieniu zadanych warunków.

Powiadomienie „okno” jest wyskakującym oknem w aktywnej aplikacji

Powiadomienie „push” jest powiadomieniem wysyłanym na telefon kiedy aplikacja nie jest aktywna.

W celu uruchomienia komunikatów PUSH należy w pierwszej kolejności zalogować się do rachunku inwestycyjnego: <https://online.bossa.pl/>

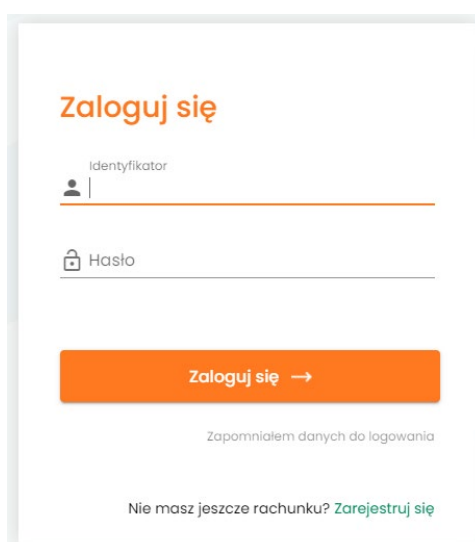

Następnie niezbędne jest odznaczenie zgody na otrzymywanie komunikatów w zakładce [Obsługa konta] >> [Powiadomienia] oraz jej zaakceptowanie.

Uwaga! Komunikaty przesłane pocztą elektroniczną nie są w żaden sposób szyfrowane. DM BOŚ SA nie ponosi odpowiedzialności za ochronę ich poufności.

Powiadamiam o zdarzeniach		E-Mail	bossaMobile	PUSH
BLOKADA	blokada konta użytkownika	<input checked="" type="checkbox"/>	<input type="checkbox"/>	<input type="checkbox"/>
LOGOWANIE	logowanie użytkownika	<input type="checkbox"/>	<input type="checkbox"/>	<input type="checkbox"/>
KOMUNIKATY NA RACHUNEK	komunikaty publikowane przez DM BOS S.A.	<input type="checkbox"/>	<input type="checkbox"/>	<input type="checkbox"/>
TRANSAKCJE BIEŻĄCE	informacja o bieżących transakcjach	<input checked="" type="checkbox"/>	<input checked="" type="checkbox"/>	<input checked="" type="checkbox"/>
ZESTAWIENIA TRANSAKCJI	informacja o dostępności zestawienia transakcji w PDF	<input checked="" type="checkbox"/>	<input type="checkbox"/>	<input type="checkbox"/>
KOMUNIKATY NA WIZJER	ważne komunikaty wysyłane na Wizjer (np. Interwencje)	<input checked="" type="checkbox"/>	<input checked="" type="checkbox"/>	<input type="checkbox"/>
WNIOSKI	informacje o zmianie statusu wniosku (np. IPO)	<input type="checkbox"/>	<input checked="" type="checkbox"/>	<input type="checkbox"/>
ZASILENIA	zasilenia / obciążenia rachunku	<input type="checkbox"/>	<input checked="" type="checkbox"/>	<input type="checkbox"/>
UMOWY	informacje dotyczące umów	<input checked="" type="checkbox"/>	<input type="checkbox"/>	<input type="checkbox"/>

Buttons: Zmień, Akceptuj

Footer: NA SKRÓTY: NOL3 | Wyciąg | Historia zleceń | Ciągłe | Wizjer | Anulaty zleceń | Wykresy

W aplikacji bossaMobile w zakładce **[Ustawienia]** -> **[Alerty]** zgoda na otrzymywanie komunikatów **[Push]** odznaczona jest automatycznie. Warunkiem otrzymania komunikatu PUSH o zrealizowanej transakcji jest wyłączona aplikacja mobilna. Zalogowany użytkownik nie otrzyma stosownej informacji.

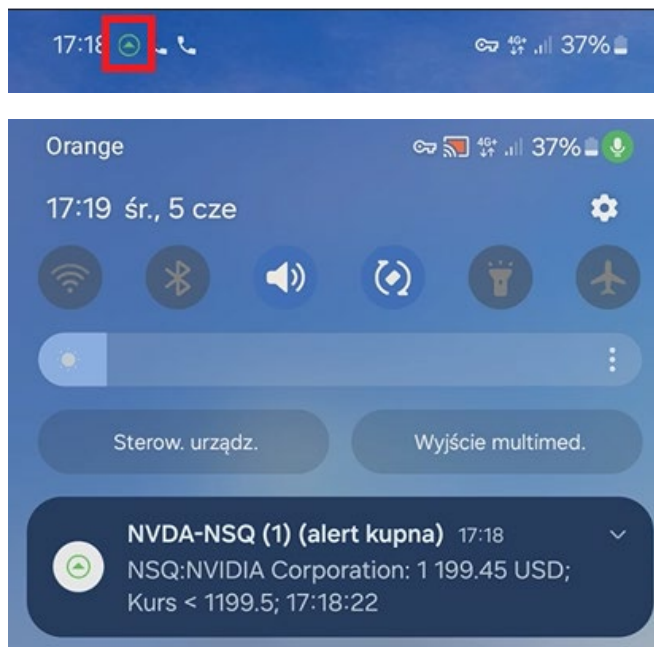

Uwaga - powiadomienia na email nie są dostępne w aktualnej wersji aplikacji.

Po rozwinięciu wiersza danego alertu kliknięciem

Nazwa / Walor	Kupno / Sprzedaż
NVDA-NSQ (1) NVDA NSQ-USD	Kurs < 1 199.50 Kurs > 1 199.80
5 Cze 2024	17:18:22 1 199.45
5 Cze 2024	17:18:03 1 199.85
5 Cze 2024	17:06:33 1 199.49
5 Cze 2024	17:06:18 1 199.90
5 Cze 2024	17:05:13 1 199.40
SMCI-NSQ (1) SMCI NSQ-USD	Kurs > 814.00
SMCI-NSQ (1) SMCI NSQ-USD	Kurs > 814.00

zaprezentowana zostanie historia wygenerowanych przez niego sygnałów.

Pełna historia wszystkich wygenerowanych powiadomień widoczna jest po wybraniu ikony „HISTORIA” w dolnym menu

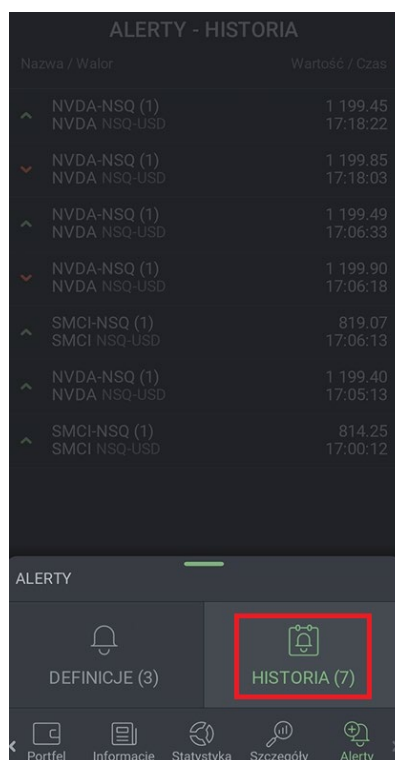

Przesuwając w lewo wiersz nieaktywnego alertu

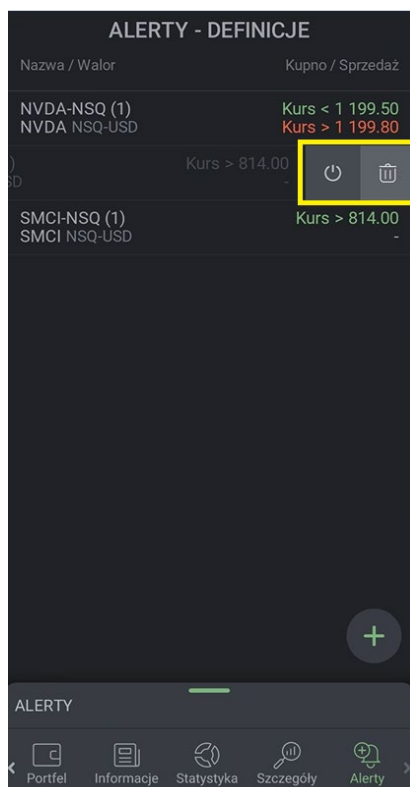

można go ponowić lub usunąć.

Przesuwając w lewo wiersz aktywnego alertu

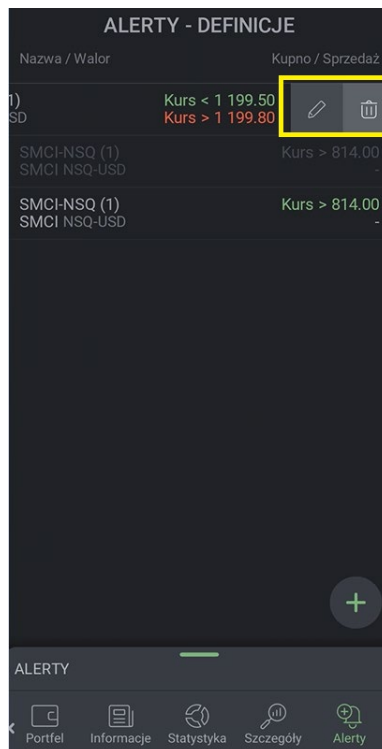

Można go edytować i zaktualizować lub usunąć.

Po usunięciu alertu zapisy go dotyczące są usuwane z historii.

12.1 Alerty informujące o zrealizowanej transakcji.

Gdy użytkownik zalogowany jest do aplikacji mobilnej wówczas po zrealizowaniu zlecenia kupna bądź sprzedaży instrumentu finansowego otrzyma stosowny alert. Alert koloru zielonego informuje o zrealizowaniu zlecenia kupna, a czerwony sprzedaży. Kliknięcie alertu powoduje rozwinięcie jego szczegółów, a następnie przeniesienie do wizjera.

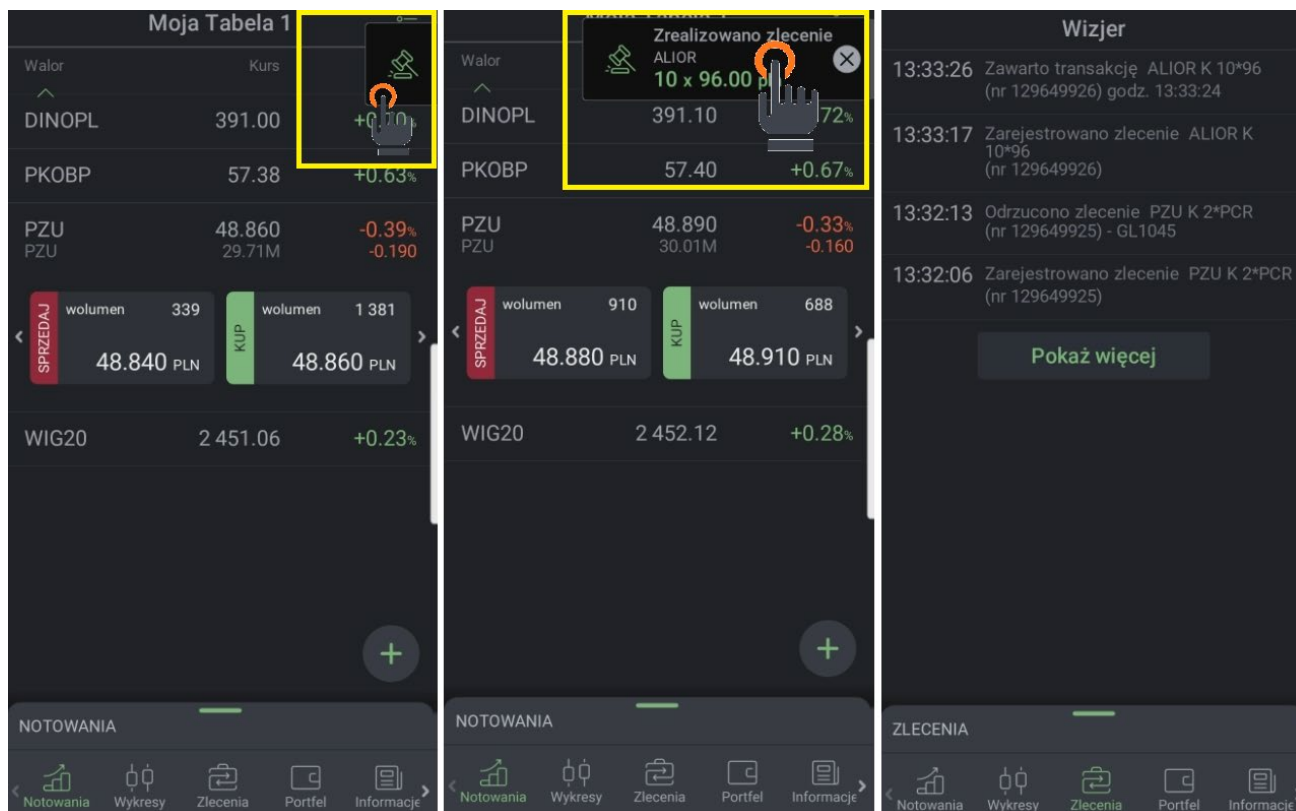

13. Menu główne – „hamburger” menu

Po wybraniu ikony  znajdującej się w lewym górnym rogu ekranu uzyskamy dostęp do pełnego menu,

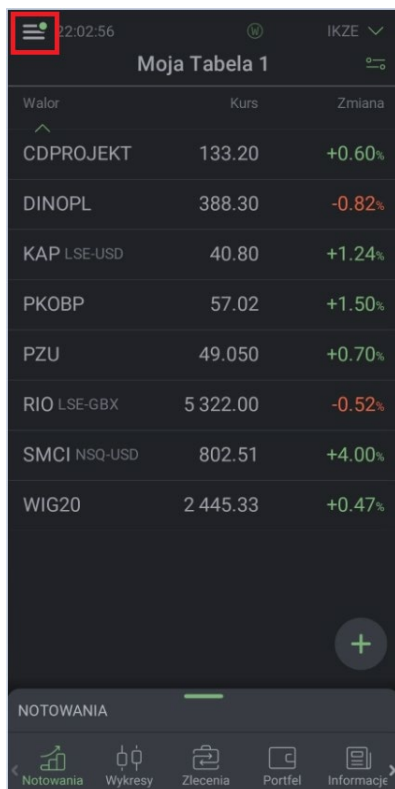

Walor	Kurs	Zmiana
CDPROJEKT	133.20	+0.60%
DINOPL	388.30	-0.82%
KAP LSE-USD	40.80	+1.24%
PKOBP	57.02	+1.50%
PZU	49.050	+0.70%
RIO LSE-GBX	5 322.00	-0.52%
SMCI NSQ-USD	802.51	+4.00%
WIG20	2 445.33	+0.47%

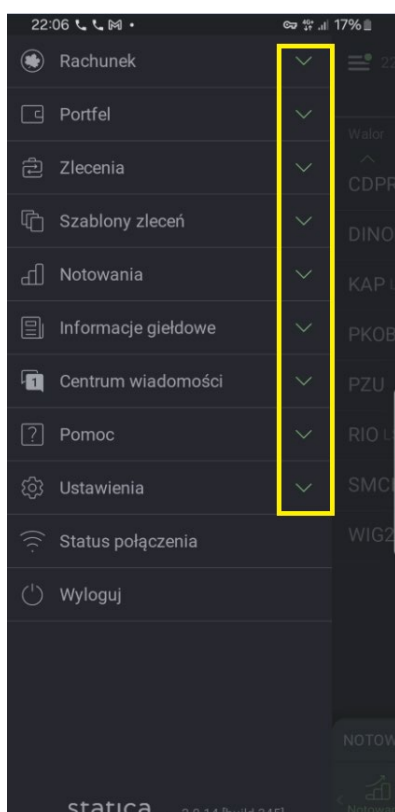

za pośrednictwem którego możemy zarządzać wszystkimi opcjami dostępnymi w aplikacji.

służy do zmiany rachunku kontekstowego co jest omówione we wcześniejszej części instrukcji.

Zawiera taką samą funkcjonalność jak „Portfel” w dolnym menu

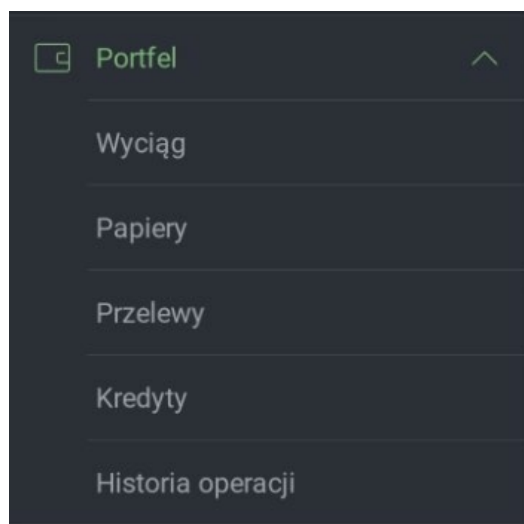

co było omówione we wcześniejszej części instrukcji.

Zawierają taką samą funkcjonalność jak „Zlecenia” w dolnym menu

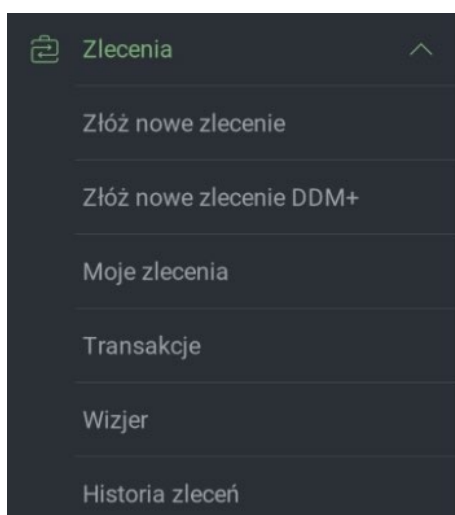

co było omówione we wcześniejszej części instrukcji.

Omówienia wymagają,

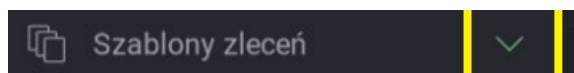

których nie ma w dolnym menu.

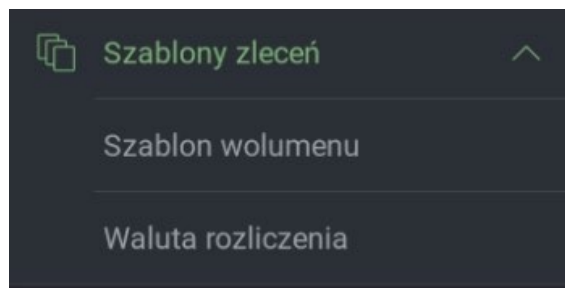

W tym module możemy skonfigurować szablony zleceń, dzięki którym będą automatycznie wypełniane niektóre parametry składanych zleceń.

Szablon wolumenu składa się z szablonu dla akcji, i szablonu dla derywatów.

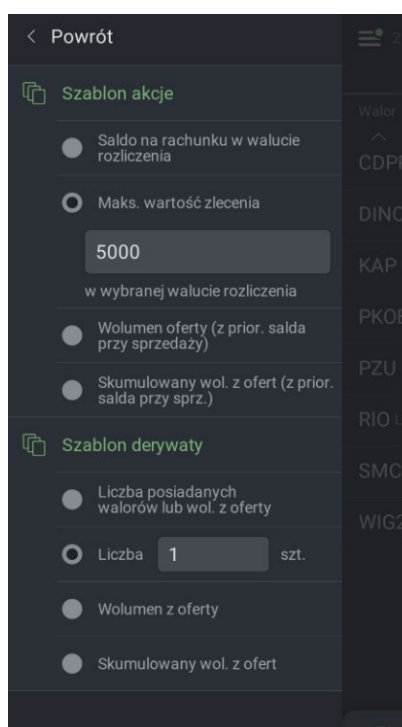

W szablonie dla akcji możemy wybrać:

- 1) Saldo na rachunku w walucie rozliczenia – w tym przypadku podczas składania zlecenia aplikacja automatycznie podstawia do formatki zlecenia maksymalną możliwą do kupna ilość papierów za posiadane środki lub ilość posiadanych papierów w przypadku sprzedaży
- 2) Maks. wartość zlecenia – wartość tę należy uzupełnić wg wyboru użytkownika (wpisać z klawiatury) – w przypadku wybrania tego szablonu aplikacja automatycznie podstawia do formatki zlecenia ilość papierów o wartości nie przekraczającej wpisanej kwoty w przypadku kupna lub o wartości nie mniejszej niż wpisana kwota w przypadku sprzedaży.

- 3) Wolumen oferty (z prior. salda przy sprzedaży) - w tym przypadku podczas składania zlecenia aplikacja automatycznie podstawia do formatki zlecenia wolumen przeciwstawnej oferty (nie więcej niż saldo posiadanych papierów w przypadku sprzedaży)
- 4) Skumulowany wol. z ofert (z priorytetem salda przy sprzedaży) – ta opcja może być użyteczna dla użytkowników posiadających dostęp do notowań z 5-cioma ofertami – w przypadku kliknięcia w którąś z wyższych ofert ich wolumen zostanie zsumowany i podstawiony do formatki zlecenia.

W szablonie dla derywatów możemy wybrać:

- 1) Liczba posiadanych walorów lub wolumen z oferty – w przypadku otwierania nowej pozycji podstawiony zostanie wolumen z przeciwstawnej oferty, natomiast w przypadku zamykania pozycji wolumen posiadanych instrumentów
- 2) „Liczba” – w tym przypadku możemy zdefiniować preferowaną ilość instrumentów wpisując ją z klawiatury
- 3) Wolumen z oferty - podstawiony zostanie wolumen z przeciwstawnej oferty
- 4) Skumulowany wol. z ofert - ta opcja może być użyteczna dla użytkowników posiadających dostęp do notowań z 5-cioma ofertami – w przypadku kliknięcia w którąś z wyższych ofert ich wolumen zostanie zsumowany i podstawiony do formatki zlecenia.

Kolejny z szablonów dotyczy waluty rozliczenia

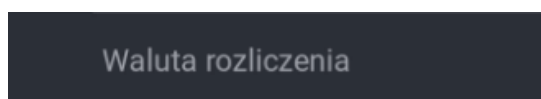

I umożliwia ustawienie domyślnej waluty rozliczenia dla każdego z rynków

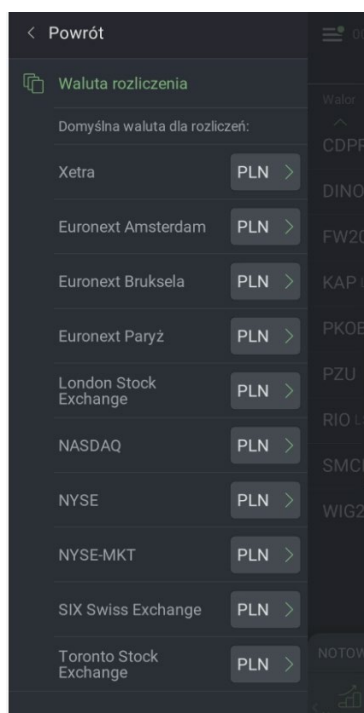

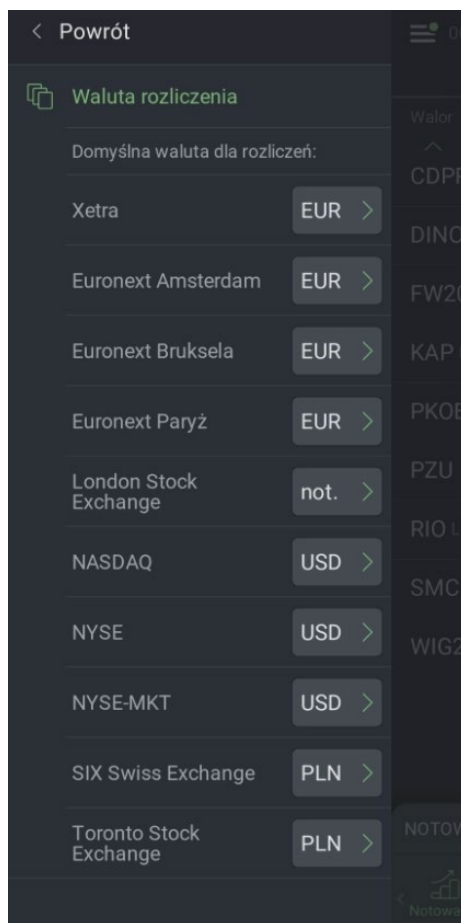
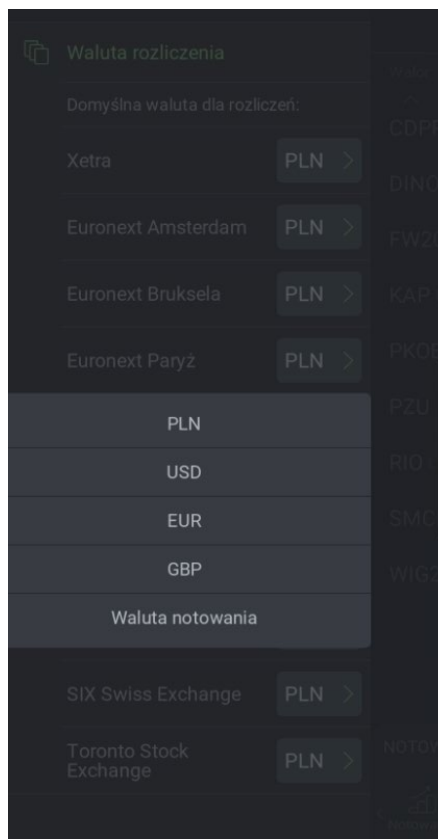

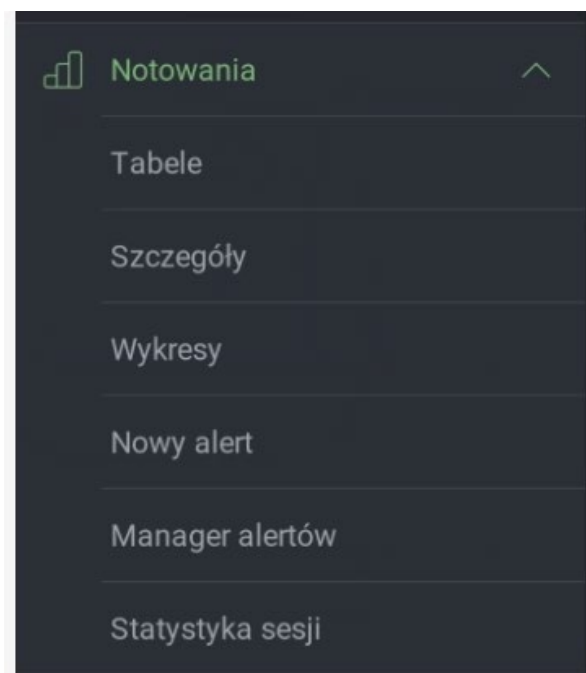

Funkcjonalności dostępne w „Notowaniach” występują w dolnym menu i zostały opisane we wcześniejszej części instrukcji.

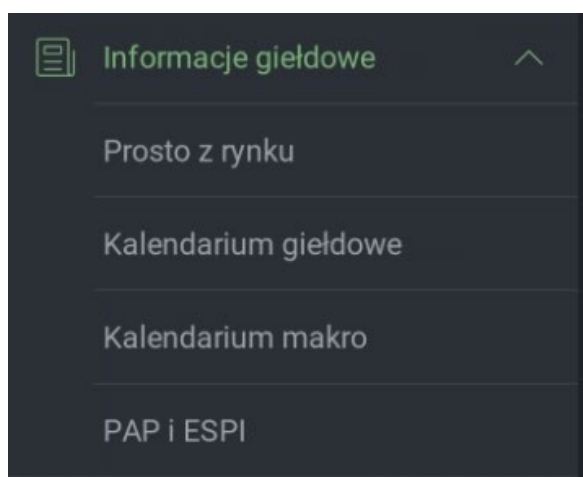

Funkcjonalności dostępne w „Informacjach giełdowych” występują w dolnym menu i zostały opisane we wcześniejszej części instrukcji.

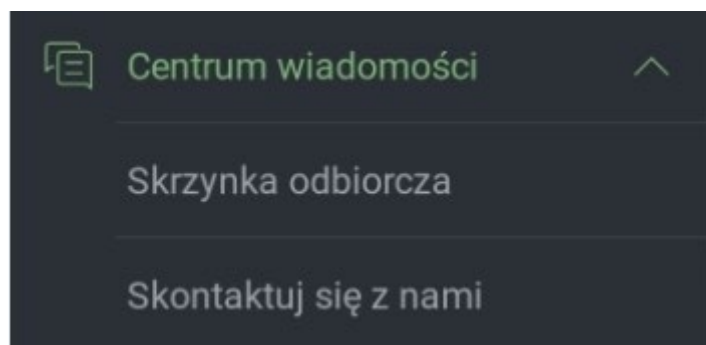

W tym miejscu znajdują się komunikaty wysyłane przez DM do użytkowników. Można także przestać wiadomości do DM.

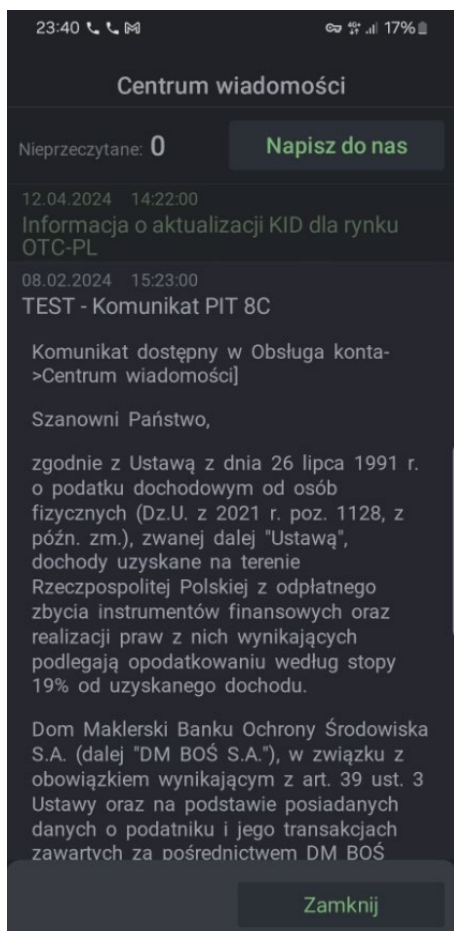

W opcji „Pomoc”

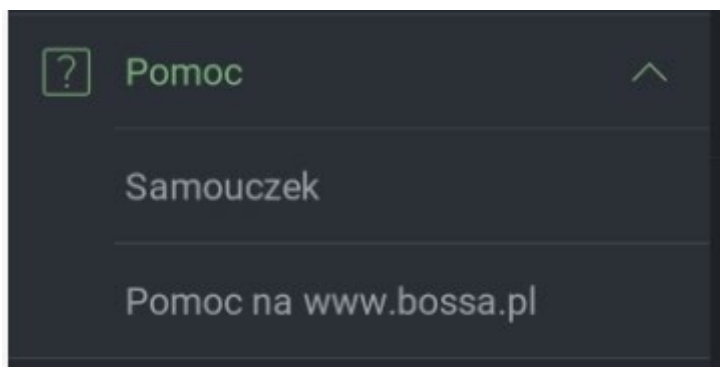

możemy obejrzeć ponownie samouczek (opisany we wcześniejszej części instrukcji) lub przejść na stronę www dotyczącą pomocy.

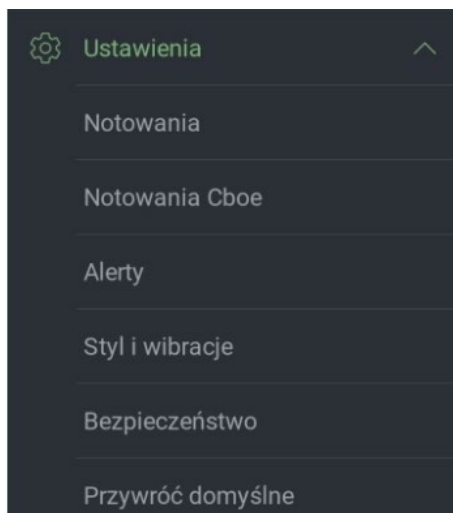

W tej opcji możemy skonfigurować część parametrów aplikacji

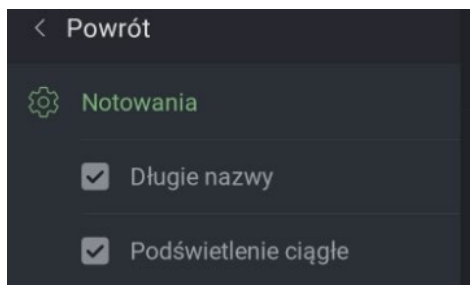

„Długie nazwy” umożliwiają wyświetlanie pełnych nazw (papierów notowanych na GPW nie dotyczy zagranicy) lub tylko „Tickerow”.

Zaznaczenie opcji „Podświetlenie ciągle” spowoduje brak wygaszania ekranu telefonu podczas pracy aplikacji.

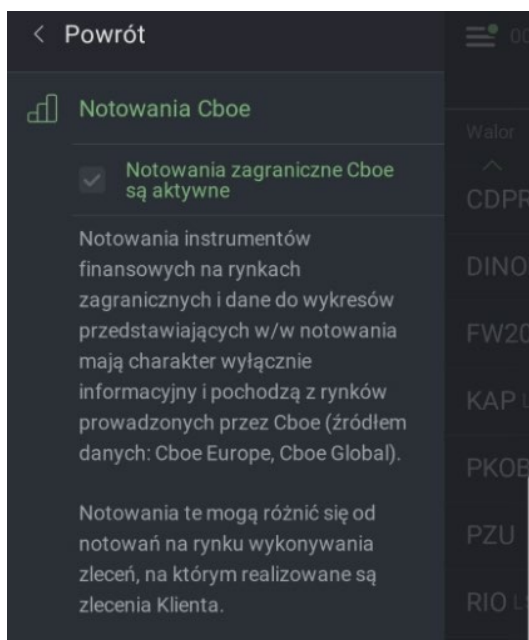

Opcja „Notowania Cboe” umożliwia włączenie dostępu do notowań zagranicznych Cboe.

Opcja „Bezpieczeństwo” umożliwia włączenie/wyłączenie możliwości logowania się do aplikacji za pomocą biometrii

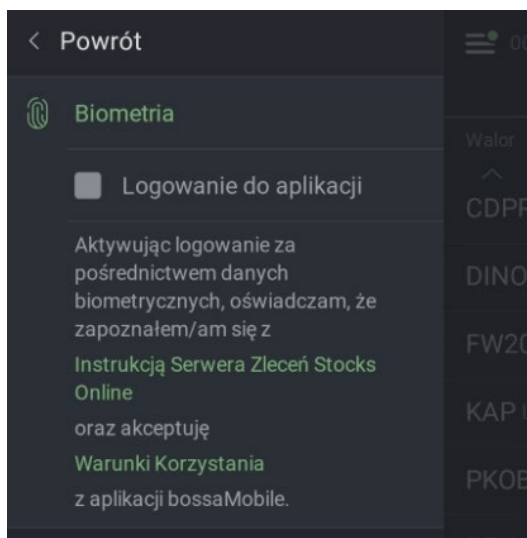

Opcja „Przywróć domyślne”

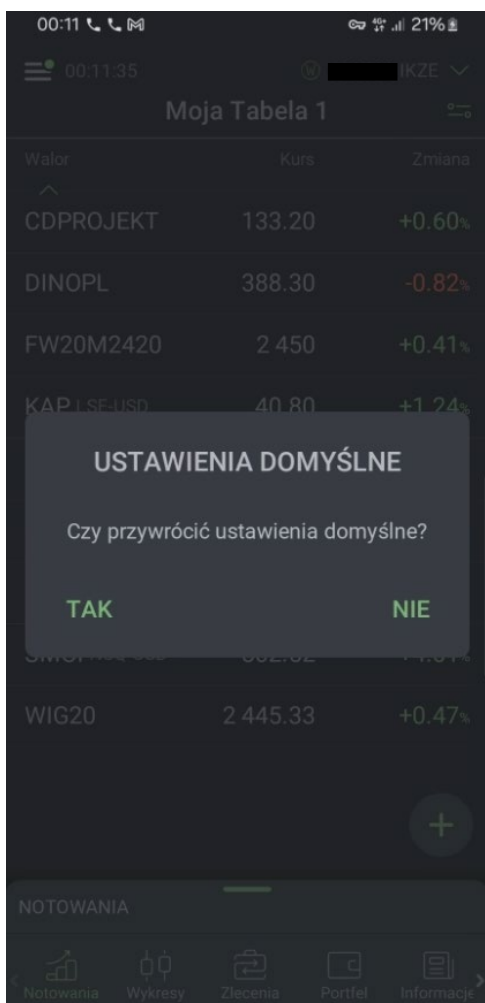

Umożliwia przywrócenie ustawień domyślnych aplikacji.

Wybranie polecenia **[Przywróć domyślne]** spowoduje następujące zmiany w aplikacji:

- Zostanie dezaktywowana biometryczna autoryzacja w aplikacji
- W opcji **[Ustawienia]** -> **[Notowania]** zostaną przywrócone ustawienia domyślne na: Długie nazwy [TAK], Podświetlenie ciągłe [NIE]
- W opcji **[Szablony zleceń]** -> **[Szablon wolumenu]** zostaną przywrócone ustawienia domyślne na: Szablon Akcje [Saldo na rachunku], Szablon Derywaty [Ilość posiadanych walorów lub ilość z oferty]
- W opcji **[Szablony zleceń]** -> **[Waluta rozliczenia]** zostaną przywrócone ustawienia domyślne dla wszystkich rynków na: PLN

Opcja

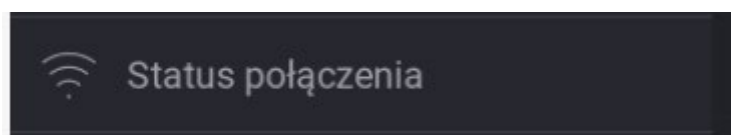

umożliwia kontrolę połączenia z poszczególnymi serwerami.

W przypadku problemów z połączeniem zielona kropka znajdująca się na ikonie menu w lewym górnym rogu ekranu

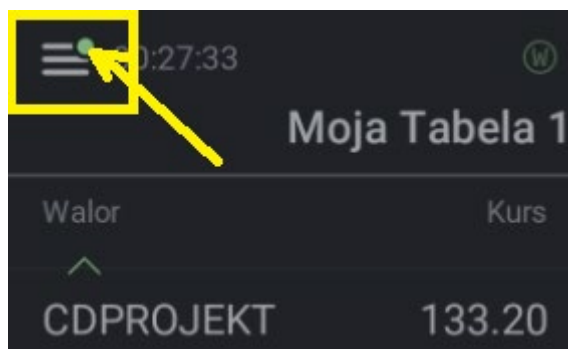

zmieni kolor na pomarańczowy

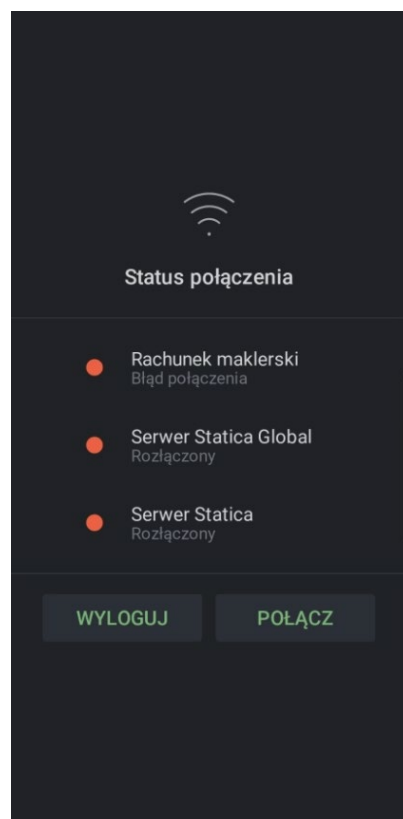
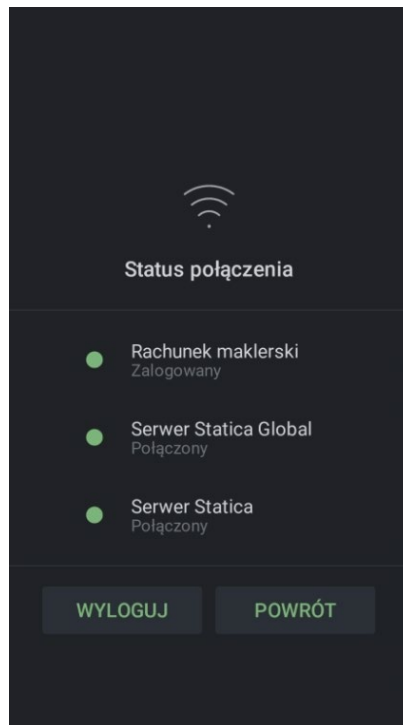

Opcja Status polaczenia umożliwia stwierdzenie które z połączeń nie działa.